PROLETARI DIN TOATE ŢĂRILE, UNIŢI-VĂ !

INFORMAŢIA Bucureştiului

ZIAR AL COMITETULUI MUNICIPAL BUCUREŞTI AL P.C.R. ŞI AL CONSILIULUI POPULAR AL MUNICIPIULUI BUCUREŞTI

ANUL XXXIII – Nr. 9912 | 8 PAGINI – 50 BANI | Luni 2 septembrie 1985

Pe calea Ferentari, unde lucrează brigăzile Antreprizei construcţii-montaj nr. 5, se construiesc noi blocuri de locuinţe.

În spiritul indicaţiilor tovarăşului NICOLAE CEAUŞESCU

SARCINILE DE PLAN ŞI ANGAJAMENTELE, EXEMPLAR ÎNDEPLINITE

Mecanizarea şi automatizarea — surse importante de creştere a productivităţii muncii

Creşterea continuă a productivităţii muncii reprezintă pentru colectivul de la IREMOAS o permanentă preocupare, o necesitate. Argumente: beneficiarii — remarca Mihai Marinescu, inginer şef al unităţii — solicită produsele întreprinderii în cantităţi tot mai mari — ca urmare a dezvoltării susţinute a ramurii de construcţii civile şi industriale — iar satisfacerea acestor cerinţe nu poate fi concepută decît în contextul desfăşurării unei activităţi intensive. În acest scop, au fost elaborate şi realizate sisteme mecanizate şi automatizate, care permit realizarea articolelor în loturi compacte şi de serie mare. Dar specialiştii acordă atenţie şi altor mijloace, cum ar fi de pildă extinderea tehnologiilor moderne de mare randament, îmbunătăţirea sistemelor constructive, implicit optimizarea din mers a parametrilor, prin reproiectare.

Cum se acţionează? **La nivelul fiecărei secţii a fost constituită o comisie de lucru formată din muncitori inovatori, tehnicieni, ingineri şi proiectanţi.** Ea analizează periodic, în funcţie de structura de fabricaţie, măsurile tehnice şi organizatorice ce pot fi adoptate în vederea îmbunătăţirii ritmicităţii, urmăreşte aplicarea soluţiilor elaborate şi coordonează nemijlocit programele de autoutilări. Pe de altă parte, comisia stimulează participarea oamenilor muncii la promovarea progresului tehnic, sprijină implementarea iniţiativelor valoroase, antrenînd toate compartimentele la finalizarea lucrărilor cu înalt grad de complexitate.

Pe baza acestor activităţi s-a ajuns ca, **în prezent, gradul de mecanizare şi automatizare a proceselor de fabricaţie să se ridice la peste 85 la sută.**

Între operaţiile tehnologice, deosebit de complexe, care au fost supuse în ultima perioadă unor profunde transformări se remarcă **şlefuirea pieselor pentru armături sanitare şi echipament metalic.** Inginerul

Roxana COSTACHE

(Continuare în pag. a III-a)

Învăţămîntul politico-ideologic — şcoală a spiritului revoluţionar, a mobilizării la acţiuni practice eficiente

Interlocutor: dr. **DAN CRUCERU,** directorul Cabinetului Municipal pentru Activitatea Ideologică şi Politico-Educativă

Red.: *Luna septembrie marchează începutul unui nou an de studiu în învăţămîntul politico-ideologic. Cum este organizată în prezent această importantă activitate de promovare a concepţiei revoluţionare a partidului nostru, de ridicare a nivelului conştiinţei politice a comuniştilor, a tuturor oamenilor muncii?*

— Potrivit Hotărîrii C.C. al P.C.R. cu privire la organizarea învăţămîntului politico-ideologic în perioada 1985/1986—1988/1989, activitatea **cercurilor politico-educative** se va desfăşura pe baza unei tematici unitare, eşalonată pe 4 ani. În fiecare an vor fi programate 10 dezbateri — la oraşe din septembrie pînă în iunie anul următor, iar la sate din noiembrie pînă în martie. În afara dezbaterilor din cercuri, se vor organiza şi alte activităţi (participarea la acţiuni obşteşti, cu caracter patriotic, vizite colective la expoziţii, muzee, monumente isto-

Leonard GAVRILIU

(Continuare în pag. a II-a)

Sîmbătă şi duminică pe ogoarele ilfovene

ACTIVITATE INTENSĂ ÎN BĂTĂLIA CAMPANIEI DE TOAMNĂ

— În pag. a III-a —

La linia automată de formare a turnătoriei de la Întreprinderea „Aversa" lucrează un destoinic colectiv

Ieri-dimineaţă pe magistrala 2 a metroului

...Dimineaţă de început de septembrie. Lumina de toamnă se cerne blînd deasupra Cetăţii. Este ora 7. „Noroc bun"! „Noroc bun"! aud în preajmă. Sînt ortacii de la Sectorul minier numărul 5 al Antreprizei exploatare lucrări de construcţii subterane, care croiesc căi subterane metroului. Ora 7,15. Aici, la punctul de lucru din Piaţa Victoriei, îl întîlnim şi pe inginerul **Florian Alexandrescu,** directorul Antreprizei exploatare lucrări de construcţii subterane. Este prezent aici pentru a supraveghea ultimele pregătiri înainte de începerea lucrărilor.

Ca pe orice şantier, se începe mai întîi cu lucrările de organizare a locului de muncă. În mai puţin de o oră, în zona unde se va executa puţul de lansare, totul este pregătit, panourile cu însemnele metroului, care în ultima vreme au devenit familiare bucureştenilor, închid amplasamentul.

Ora 9,30. Minerii din brigada inginerului **Victor Ene** intră în acţiune. „Elezeurile" muşcă pămîntul. Treptat, se conturează puţul de lansare a scuturilor. Începe o nouă fază a lucrărilor metroului. Executarea puţului de lansare a celor două scuturi, este o lucrare de maximă importanţă pentru atacarea tunelelor interstaţii Piaţa Victoriei — Aviatorilor, cuprinse în tronsonul 3 din magistrala 2.

Aşadar, ieri dimineaţă, constructorii metroului au adăugat încă o filă în „cartea" magistralei subterane pe care o scriu ei înşişi, zi de zi.

Emblema metroului bucureştean, măreaţă ctitorie, atît de strîns legată de numele secretarului general al partidului, ne spune în încheiere ing. **Fl. Alexandrescu,** îşi face apariţia într-o altă zonă de intens trafic urban.

Dan FILIPESCU

Din cuprinsul ziarului

- **Din activitatea U.T.C.** – în pag. a II-a –
- **Reporteri în cotidian** – în pag. a IV-a –
- **„Informaţia" – pe teme de circulaţie** – în pag. a VI-a –
- **Sport** – în pag. a VII-a –

Informaţia pe urmele unor sesizări

PENTRU O SIMPLĂ CUSĂTURĂ...

Atras de afişul din vitrina unităţii nr. 14 a cooperativei „Sporul" din Piaţa Sf. Vineri, care informa pe trecători că aici se efectuează reparaţii la confecţii. Ştefan Iliescu (str. Răcari nr. 17) solicită executarea unei simple cusături. „O cusătură? Pentru atît să stric o chitanţă...?", ripostează responsabilul, refuzînd lucrarea. Că era vorba de o reparaţie înscrisă în nomenclatorul stabilit de cooperativă, nici n-a vrut să audă. Apelînd la conducerea UCMB confecţii — încălţăminte — prestaţii neindustriale, am fost înştiinţaţi în privinţa măsurilor întreprinse, începînd cu înlocuirea responsabilului de unitate (ca zul amintit nu era singura abatere) şi

M. RĂDULESCU
E. EFTIMIU

(Continuare în pag a IV-a)

ÎN ÎNTÎMPINAREA CONGRESULUI CONSILIILOR POPULARE

O tot mai largă participare cetăţenească la înfăptuirea obiectivelor de interes obştesc

— În pag. a IV-a —

STAGIUNEA 1985-1986

Promovarea creaţiei româneşti de operă şi balet

Interlocutor: muzicologul **PETRE BRÂNCUŞI,** directorul Operei Române

— În prefaţa noului sezon artistic aţi şi prezentat o premieră românească, destinată micilor spectatori: „Inimă de copil" de Carmen Petra Bassacopol. Dar pentru prima scenă lirică a ţării stagiunea 1985—1986 are o semnificaţie deosebită, întrucît marchează centenarul Operei Române din Bucureşti. Cum întîmpinaţi acest eveniment?

— De fapt, chiar în această lună vor avea loc, în Capitală, două evenimente muzicale de marcă: centenarului pe care l-aţi amintit i se adaugă a X-a ediţie a Festivalului internaţional „George Enescu". Instituţia noastră s-a pregătit să celebreze aceste veritabile sărbători ale artei sunetelor printr-o suită de manifestări

Eugen COMARNESCU

(Continuare în pag. a V-a)

ÎNVĂȚĂMÎNTUL POLITICO-IDEOLOGIC — ȘCOALĂ A SPIRITULUI REVOLUȚIONAR, A MOBILIZĂRII LA ACȚIUNI PRACTICE EFICIENTE

(Urmare din pag. 1)

rice, la mari obiective ridicate în anii socialismului, vizionări de spectacole cu conținut educativ, audierea de expuneri și conferințe etc.). Anual, în cercuri se va face recapitularea problemelor studiate și se va aprecia modul în care membrii de partid s-au pregătit și au luat parte la dezbateri. La încheierea ciclului de 4 ani, activitatea desfășurată în cercurile politico-educative va fi analizată și apreciată în adunarea generală a organizației de bază. În afară de aceasta, pentru cadrele de partid și activul din diferite sectoare se organizează **cursuri politico-ideologice**, pe lîngă comitetele de partid municipal și ale sectoarelor, precum și pe lîngă comitetele de partid din marile întreprinderi, ministere și alte instituții centrale, cursuri cu profilurile: Bazele economiei politice marxiste; Socialismul științific și procesul transformării revoluționare a societății românești; Materialismul dialectic și istoric — concepția partidului comunist despre lume și viață; Organizarea și conducerea științifică a societății socialiste. Fiecare din aceste profiluri va avea o tematică unitară, eșalonată pe o perioadă de 2 ani (anual cîte 10 dezbateri, programate din septembrie pînă în iunie anul următor), așa încît în cei 4 ani ai ciclului de învățămînt cursanții vor avea posibilitatea să studieze în cadrul a două profiluri diferite. La finele a 2 ani de studiu activitatea fiecărui curs politico-ideologic se va încheia cu o analiză temeinică, care va avea loc pe baza unui raport întocmit de propagandist. Cu acest prilej cursanții vor primi aprecieri personale despre modul cum s-au pregătit și au participat la învățămîntul politico-ideologic, care vor fi confirmate de organul de partid și incluse în aprecierea anuală a activității cadrelor. De asemenea, pentru pregătirea politico-ideologică a membrilor organelor de partid, precum și a altor membri de partid din rezerva de cadre, care nu au urmat școli de partid, va funcționa în continuare **Universitatea politică și de conducere.** Pentru membrii recent primiți în partid, ca și pentru alți oameni ai muncii care se pregătesc să devină membri de partid, se vor organiza **cercuri pentru studierea Statutului P.C.R.**, cu durata de un an. Totodată, membrii de sindicat și ai O.D.U.S. din unitățile economico-sociale de stat, ca și membrii cooperatori și ai O.D.U.S. din cooperativele agricole de producție vor fi cuprinși în **cercuri politico-educative**, constituite pe grupe sindicale sau formații de lucru. Pregătirea politico-educativă a tineretului de la orașe și sate, a elevilor și studenților, a membrilor gărzilor patriotice și tinerilor din detașamentele de pregătire pentru apărarea patriei se vor realiza pe baza unor programe aparte.

— Ce se va studia în toate aceste forme de organizare a învățămîntului politico-ideologic ?

— În centrul întregii activități de pregătire politico-ideologică a oamenilor muncii va sta **studierea sistematică a operei secretarului general al partidului nostru, tovarășul Nicolae Ceaușescu, a documentelor programatice ale Partidului Comunist Român — expresia dezvoltării creatoare a marxism-leninismului în condițiile concrete ale țării noastre, ale epocii contemporane, ca fundament al întregii activități de ridicare a nivelului politico-ideologic al comuniștilor, al tuturor oamenilor muncii, de cultivare a spiritului militant, revoluționar în muncă și viață, de mobilizare și unire a eforturilor întregului popor în transpunerea în fapt a istoricelor hotărîri ale Congresului al XIII-lea al partidului.**

— Ce măsuri s-au întreprins pentru deschiderea în cele mai bune condiții a activităților din cadrul învățămîntului politico-ideologic ?

— După ce au fost selecționați și confirmați propagandiștii din rîndul comuniștilor cu experiență, care se bucură de autoritate și prestigiu în colectivele de muncă, începînd din ultima săptămînă a lunii august s-a trecut la instruirea lor, în lumina Hotărîrii C.C. al P.C.R. cu privire la organizarea învățămîntului politico-ideologic în perioada 1985—1989. Cu acest prilej li s-au dat indicațiile necesare, bibliografice și metodice, pentru pregătirea și dezbaterea temeinică a temelor programate pentru luna septembrie. Pentru perfecționarea continuă a formelor și metodelor de muncă ale propagandiștilor avem, de asemenea, în vedere organizarea de schimburi de experiență, consfătuiri metodice, analize ale activității din cercuri, și cursuri, editarea de broșuri, realizarea de tematici, bibliografii, planșe și grafice. S-au luat, totodată, măsuri de înființare a **punctelor de documentare politico-ideologică** în toate unitățile socialiste, precum și de îmbunătățire a dotării și activității celor existente. Un accent deosebit se pune pe racordarea învățămîntului politico-ideologic la problemele majore, concrete, cu care se confruntă colectivele de muncă respective, pe promovarea preocupărilor și inițiativelor legate de îndeplinirea ritmică și integrală a sarcinilor de plan, de creșterea susținută a eficienței economice prin întărirea autogestiunii, de realizarea exemplară a producției de export, ca o cerință prioritară a întregii activități economice. În acest sens, secretarii și membrii birourilor comitetelor de partid ale sectoarelor au făcut sau fac, în continuare, în fața propagandiștilor, informări referitoare la principalele probleme din viața economică, social-politică și culturală locală. La deschiderea ciclului de 4 ani, comitetele de partid, municipal și ale sectoarelor, vor organiza **adunări**, la nivelul respectiv, la care vor participa membri ai organelor de partid, propagandiști, alți activiști și oameni ai muncii, în cadrul cărora — în lumina aprecierilor și indicațiilor tovarășului Nicolae Ceaușescu — primii secretari sau secretari ai comitetelor de partid vor sublinia însemnătatea activității de pregătire politico-educativă, vor prezenta în linii esențiale programul noului ciclu de învățămînt, sarcinile organelor și organizațiilor de partid în îndrumarea și controlul cercurilor și cursurilor, misiunea de mare răspundere și îndatoririle ce revin propagandiștilor. Vor fi prezentate totodată obiectivele și direcțiile dezvoltării economico-sociale a municipiului și sectoarelor în cincinalul 1986—1990, sarcinile concrete legate de transpunerea în viață a hotărîrilor înaltului forum al comuniștilor din noiembrie 1984.

Debutînd sub aceste auspicii, este de așteptat ca învățămîntul politico-ideologic să fie cu adevărat **o școală de formare a omului nou, în spiritul concepției revoluționare despre viață și muncă a partidului nostru, de mobilizare a energiilor creatoare ale comuniștilor, ale tuturor oamenilor muncii la acțiuni eficiente în cadrul autoconducerii muncitorești și autogestiunii, al luptei de zi cu zi pentru înfăptuirea mărețelor obiective înscrise în Programul P.C.R., în documentele Congresului al XIII-lea al partidului.**

Un procedeu eficient de reducere a consumurilor energetice la stațiile de pompare

Interlocutor: conf. dr. ing. **AURELIU LECA**, catedra de Centrale și rețele electrice a Institutului Politehnic

Red. După cum sîntem informați, efectuați de mai mulți ani cercetări care urmăresc reducerea pierderilor de presiune la vehicularea lichidelor prin conducte, canale, țevi etc. De fapt ce aveți în vedere ?

— Este o vastă cercetare interdisciplinară în care, în afară de catedra de Centrale electrice, mai sînt angajate catedrele de Chimie fizică și Hidraulică. Datele problemei le-am expus pe larg în lucrarea *Aditivarea lichidelor, soluție modernă de economisire a energiei*, pe care am scris-o în colaborare cu soția mea, șef de lucrări dr. chimist Minodora Leca. Cartea a fost tipărită nu de mult de Editura Tehnică.

— Ce se înțelege prin „aditivarea lichidelor" ?

— Este vorba de un procedeu de sporire a capacității de pompare a unui fluid, determinată de adăugarea unor cantități mici de alte substanțe, numite aditivi. Fluidele „aditivate" necesită o presiune de pompare mai redusă pentru a se deplasa cu o viteză dată printr-o conductă, bunăoară, în comparație cu aceleași fluide netratate cu aditivi. Primele observații experimentale în acest sens au fost comunicate de B. A. Toms în anul 1948, la cel dintîi congres internațional de reologie, organizat în Olanda. Ceea ce s-a numit apoi „efectul Toms" a căpătat o importanță deosebită în contextul actualei situații energetice pe plan mondial, dat fiind faptul că consumul de energie de pompare a lichidelor reprezintă un factor economic de primă mărime, dacă ne gîndim la proporțiile considerabile pe care le are astăzi transportul a tot felul de lichide prin sisteme de curgere, atît ca materii prime, combustibili, produse finite, cît și ca purtători de energie termică sau mecanică etc. Pomparea lichidelor în astfel de sisteme ocupă, prin urmare, o poziție specială în tehnică, datorită diversității aplicațiilor sale în ansamblul ramurilor economiei și existenței umane, începînd cu industria chimică, energetică, metalurgică, petrolieră, alimentară și terminînd cu agricultura, canalizările urbane, termoficarea și instalațiile de stingere a incendiilor. În funcție de natura și proprietățile fizice ale lichidului de transportat, ca și de destinația sistemului de curgere, consumul de energie de pompare poate atinge valori oneroase din punct de vedere economic. Iată un exemplu edificator: alimentarea cu apă potabilă a unui oraș cu o populație de aproximativ 2 milioane de locuitori necesită un debit mediu de 16 mc/secundă, cu o putere medie consumată în stațiile de pompare de 17 000 kW, ceea ce înseamnă un consum anual de energie de pompare egal cu 120 milioane kWh, echivalentul a 50 000 tone combustibil convențional.

— Și care este „miracolul" produs de așa-numita „aditivare" ?

— Substanțele aditive reduc efortul tangențial de frecare la curgerea lichidelor prin diverse instalații, ceea ce are drept consecință micșorarea corespunzătoare a pierderilor de presiune. Unele cercetări pun în evidență reduceri ale pierderilor liniare de presiune la curgerea lichidelor tratate cu aditivi de pînă la 65—70 la sută, față de aceleași lichide neaditivate. Se înțelege că *în cazul acesta se reduce și cantitatea de energie necesară pompării lichidelor respective*, de pildă în conducte.

— În ce constau cercetările dumneavoastră și ale colaboratorilor ?

— În selectarea unora din cei mai eficienți aditivi, în funcție de lichid și de sistemul de curgere. Din 1977 și pînă în prezent au fost testate, în instalații de laborator adecvate, circa 20 de asemenea substanțe, rezultatele cele mai bune obținîndu-se cu o poliacrilamidă de fabricație românească, și anume: reducerea cu 40—60 la sută a pierderilor de presiune pentru o concentrație de 10—15 grame de aditiv la metrul cub de apă.

— Ce aplicații se au în vedere ?

— Gama aplicațiilor practice este cvasinelimitată. În ceea ce privește transportul lichidelor la distanță, de exemplu prin conducte magistrale de apă sau de produse petroliere, se obține creșterea debitului și, concomitent, reducerea cu 15—30 la sută a consumului energetic de pompare. În sistemele de irigații, paralel cu micșorarea energiei de pompare, are loc o reducere a pierderilor prin evaporare a apei din sol, așa dar menținerea umidității optime, efectul final fiind sporul producției agricole. Cît privește sistemele de stingere a incendiilor, aditivarea apei realizează mărirea cu 25 la sută a debitului, reducerea cu 35—40 la sută a consumului de energie și, în plus, o alungire a jetului extinctor și o îmbunătățire a coerenței acestuia. De asemenea, în rețelele de termoficare aditivarea permite reducerea cu 15—20 la sută a consumului energetic de vehiculare a apei prin țevi și radiatoare de căldură, precum și reconsiderarea dimensionării acestor rețele la vîrful de sarcină termică. În sistemele de canalizare urbană utilizarea aditivilor, după cum arată și rezultatele obținute recent în Anglia, la Bristol, are o mare importanță în special în perioadele ploilor torențiale, eliminîndu-se pericolul de inundație prin acumulări de ape neevacuate. Alte aplicații privesc îmbunătățirea propulsiei navelor fluviale și maritime, a tehnicilor de extracție a țițeiului din zăcămintele remanente, precum și domeniul medicinei unde, între altele, se studiază folosirea aditivilor în scopul ameliorării circulației sîngelui. *Toate acestea justifică din plin intensificarea în zilele noastre a cercetărilor consacrate acestui capitol modern al mecanicii fluidelor, în care contribuțiile românești se afirmă tot mai viguros.*

Leonard GAVRILIU

INFORMAȚIA pe teme de știință

DIN ACTIVITATEA U.T.C.

● Printr-o exemplară mobilizare a potențialului tehnico-productiv de care dispun și o mai bună organizare a procesului de producție, tinerii din atelierul echipamente al **I.E.A.** au reușit să reducă cu 25 de ore timpul de punere în funcțiune a cinci echipamente electronice de tipul Numerom, Ecarom, 3-SCA și 3-SRA, a căror valoare depășește 1 milion lei.

● Membrii organizației revoluționare a tineretului comunist din secția turnătorie a întreprinderii **„TEHNOMETAL"**, printr-o mai bună organizare a muncii au devansat cu două săptămîni livrarea a șase roți melcate necesare punerii în funcțiune a unor noi dotări la Întreprinderea minieră Rogojelu.

● Acționînd consecvent pentru realizarea exemplară a producției destinate exportului, uteciștii secției a II-a de la **INTREPRINDEREA DE VENTILATOARE** au finalizat în afara orelor de program, cu o lună mai devreme și în condiții de calitate superioare, 12 ventilatoare tip V-483 destinate partenerilor externi.

● Desfășurînd ample și susținute acțiuni de recuperare și reintroducere în circuitul productiv a materialelor refolosibile, peste 200 de tineri de la **„NEFERAL"** au valorificat astfel peste 10 tone de neferoase, acțiune a cărei eficiență economică se cifrează la aproape 100 000 lei.

— a.g. —

SARCINILE DE PLAN ȘI ANGAJAMENTELE, EXEMPLAR ÎNDEPLINITE

Acțiuni susținute pentru valorificarea superioară a materialelor refolosibile

Recuperarea materialelor refolosibile, o sarcină de permanentă actualitate. Acționînd pentru atragerea în circuitul productiv a noi resurse, pentru valorificarea superioară a materialelor refolosibile, colectivele de oameni ai muncii din întreprinderile industriei bucureștene elaborează în acest sens metode tot mai eficiente, astfel încît orientările formulate de secretarul general al partidului să fie exemplar înfăptuite.

Vă prezentăm în cele ce urmează cîteva experiențe care reflectă elocvent importanța deosebită a acestor acțiuni, implicațiile economice ale activității de reciclare a materialelor refolosibile.

NOI SOLUȚII EFICIENTE DE RECUPERARE

Pentru mai buna organizare a activității de valorificare a materialelor refolosibile, la ÎNTREPRINDEREA „VISCOFIL" a fost extins colectivul de specialiști care se ocupă de aceste probleme, fiind totodată nominalizate responsabilitățile ce revin fiecăruia. După reinventarierea tuturor resurselor — rezultate atît în procesele tehnologice cît și în lucrările de întreținere și reparații — au fost amenajate puncte de colectare pe categorii de materiale: materiale refractare, oțel carbon, metale, sîrme, fire, materiale plastice, resturi textile, hîrtie etc. La rîndul lor, marile grupe de m.r.r.-uri au fost subdivizate, așa încît sortarea se obține prin simpla depunere a resturilor în conteinere. Bunăoară, există o departajare între fontă, bronz, plumb ș.a. Materialele ce poartă simbolul „X" sînt utilizate intern, prin retopire, celelalte se predau la IRVMR.

Așa cum evidențiază directorul unității, inginerul **Constantin Burlacu**, necesitățile practice au condus și la înființarea unei microgrupe de cercetare care, concomitent cu optimizarea tehnologiilor de fabricație, se ocupă de elaborarea unor soluții specifice, eficiente, de recuperare.

Dacă pînă nu de mult viscoza rezultată din purjări se arunca, iată, acum, pe baza investigațiilor proprii, ea este utilizată ca materie primă pentru obținerea firelor tip „păr de cal". De asemenea, în colaborare cu ICECHIM, Academia de Studii Economice, Institutul Politehnic București și I.A. „Danubiana", au fost angajate teme de studiu privind valorificarea superioară și a altor resturi, ca de pildă duramidul, seegrasul.

Întrucît reintegrarea implică o cît mai bună evidență și un sistem operativ de recirculare, s-a procedat la optimizarea depozitării și a mijloacelor de rulare-transport — fiind antrenate în acest circuit și materialele care rezultă în cantități mici și erau considerate ca inoperante.

DIN ȘTRAIFURI, O MULTITUDINE DE REPERE

Importante cantități de materiale refolosibile au fost, pînă în prezent, recirculate și la ÎNTREPRINDEREA DE CONSTRUCȚII METALICE ȘI PREFABRICATE. Între acestea **peste 1 000 tone oțel, 400 tone drojdii și cenuși de zinc, 10 tone zguri de aluminiu.**

— **Am constatat însă că unele categorii de materiale ar putea fi întrebuințate cu mai mult folos chiar în unitatea noastră** — sublinia directorul acesteia, **Gheorghe Iordăchescu. De pildă, șutajele din aluminiu pot fi utilizate la confecționarea clemelor. Am luat legătura cu IRVMR și, pe baza unor convenții, am renunțat la predarea lor. Ne preocupă, în continuare, folosirea mai eficientă a capetelor de corniere ce rezultă în procesul de debitare, precum și a straifurilor din tablă. Pe baza testelor efectuate de inginerii noștri a rezultat posibilitatea de a realiza, din unele dintre ele, tipuri de repere frecvent folosite la îmbinări, sudări, înnădiri.**

NICI O RESURSĂ PIERDUTĂ DIN VEDERE

La întreprinderea „INDUSTRIA BUMBACULUI" se desfășoară o largă acțiune de recuperare a tuturor materialelor refolosibile ce pot fi colectate în unitate. Așa se explică cum pe listă au apărut alături de bumbac — materia primă de bază a unității — ulei, camere uzate, anvelope refolosibile, materiale plastice, lemn, oțel, fontă, cupru, bronz, alamă, aluminiu etc. **„Am luat măsuri pentru confecționarea a încă 8 conteinere** — ne-a spus șeful biroului aprovizionare, economistul **Margareta Perianu — în care vom colecta, separat, șpanul de metale, neferoasele. Șpanul de cupru, rezultat în prelucrarea mecanică a valțurilor de imprimat din atelierul gravură-cuprare va fi transformat în electrozi. De asemenea, din piese uzate de aluminiu, atelierul mecanic s-a angajat să realizeze cochile pentru turnarea pieselor de schimb — ca de pildă roți dințate pentru curelele de transmisie de la laminoarele tip L.B. și unele componente ale ramelor de apret „Bruckner".**

După dezmembrarea bateriilor de acumulare de la electrostivuitoare se vor sorta elementii refolosibili și apoi reasambla în baterii mai mici, de electrocare".

Din momentul declanșării acțiunii **au fost colectate spre a fi revalorificate peste 60 tone metal, 20 tone hîrtie, 15 mc material lemnos ș.a.**

Mecanizarea și automatizarea — surse importante de creștere a productivității muncii

(Urmare din pag. 1)

proiectant Cezar Gruia ne spunea că pentru asigurarea fluxului mecanizat la șlefuire au fost necesare peste 100 de intervenții — în marea majoritate avînd caracter de originalitate — precum și elaborarea, proiectarea și finalizarea prin autoutilare a 24 de mașini specializate. Un efort similar a fost depus pentru **realizarea turnării în cochilă a pieselor de alamă pe instalații tip carusel,** pentru **probarea hidraulică a radiatoarelor și armăturilor sanitare,** sau **montarea batiurilor amestecătoare.** De asemenea, se cuvine menționată luarea în calcul și a unor operații secundare efectuate pe mașini de prelucrat; înscrierea lor în regim automatizat a făcut posibilă extinderea poliservirii, respectiv „acoperirea" lucrului la mai multe mașini de către un singur muncitor. Nu în ultimul rînd consemnăm intervențiile specialiștilor **în direcția mecanizării și automatizării operațiilor de transport și depozitare,** chiar în situații mai deosebite cum este descărcarea materialelor pulverulente din vagoanele cisternă.

Referindu-ne, în continuare, la acțiunile cu efect imediat să precizăm că multe dintre temele propuse în 1985 de Comisia inginerilor și tehnicienilor spre studiu și rezolvare vizează obținerea unor efecte cumulate. Un întreg capitol, dealtfel, a fost rezervat reevaluărilor tehnologice, în ideea scăderii consumului de metal concomitent cu creșterea substanțială a productivității muncii. **Din cele 500 de repere supuse analizei critice, la peste 200 s-a înlocuit materialul tradițional cu mase plastice** — ceea ce va înscrie în contul economiilor de metal neferos **circa 350 tone alamă pe an.** În același timp confecționarea reperelor din material plastic elimină o suită de operații specifice prelucrării metalului, restrîngînd procesul tehnologic doar la simpla injectare în matriță. **În acest caz productivitatea muncii crește de 3 pînă la 4 ori.**

Departe de a considera că ar fi epuizat rezervele interne, colectivul întreprinderii este angajat cu răspundere în finalizarea altor noi îmbunătățiri tehnologice — ca de exemplu **obținerea blocurilor din alamă prin presare la rece.** Prin aceasta se preconizează ridicarea coeficientului de utilizare a metalului și creșterea productivității — procedeul pretîndu-se la automatizare. E un proiect de larg interes economic, pe care îl supunem atenției și altor unități, întrucît, cu minime adaptări, poate fi aplicat cu succes oriunde există secții prelucrătoare, furnizoare de șpan.

Măiestrie și îndemînare la Întreprinderea textilă „Suveica".

SÎMBĂTĂ ȘI DUMINICĂ PE OGOARELE ILFOVENE

Activitate intensă în bătălia campaniei de toamnă

● Ritm alert la culesul roadelor cîmpului și ale grădinilor ● În actualitate: floarea-soarelui și porumbul ● Cu forțe sporite la eliberatul și pregătirea terenului pentru însămînțările de toamnă ● Culturile duble și succesive — întreținute și irigate la timp

În mod firesc sîmbătă și duminică, ogoarele și grădinile au cunoscut o mare afluență de oameni. În marea bătălie a campaniei, numeroși locuitori ai comunelor au acționat hotărît, așa cum o dovedește și secvența surprinsă la fața locului, pentru finalizarea cît mai grabnică a lucrărilor prioritare ale acestei campanii.

La **C.A.P. OTOPENI** am ajuns la primele ceasuri ale dimineții. Am poposit mai întîi pe tarlaua „Fort" unde se recoltează, manual, porumbul. Cei peste 50 de cooperatori, locuitori ai comunei, care au preluat în acord global cultura, sînt organizați în echipe conduse de brigadierii **Florea Zamfir și Ion R. Constantin.** Gospodari precum **Petra Tudoran, Ecaterina Stoica, Viorel Pavalaș** au venit aici, împreună cu familiile, încă din zorii zilei. Activitatea este coordonată de șeful fermei vegetale, inginerul **Aristică Roman.** Munca se desfășoară în flux. În urma culegătorilor, mecanizatorul **Mitică Olaru,** cu combina autopropulsată de recoltat furaje, eliberează terenul de coceni, creînd front de lucru tractoarelor pentru arat. Cele două tractoare cu cupluri de remorci, conduse de **Ștefan Banu** și **Iulian Obadă,** sînt într-o continuă mișcare între tarla și baza furajeră unde sînt transportați cocenii pentru însilozare. Din cîmp porumbul este transportat cu două autocamioane și cinci căruțe ale membrilor cooperatori.

Pe sola învecinată, numită „Centura Otopeni", o formație de tractoare cu discuri pregătește terenul pentru însămînțatul păioaselor. O dată cu discuirea, ogorul este fertilizat cu îngrășăminte organice. Lucrarea este supravegheată de inginerul șef al unității, **Cristea Burtea,** terenul fiind pregătit „grădinărește". Ca de altfel și tarlaua „Țipirig" care va fi semănată cu orz. Arătura este uniformă, iar pămîntul bine nivelat și tăvălugit.

Ajungem și la grădina de legume de la „Otopenii de jos", unde întîlnim aceeași atmosferă de muncă susținută. Grădinarii din echipa lui **Dumitru Stroe** recoltează, sortează și pregătesc pentru livrare roșiile, castraveții, dovleceii, ardeii, varza. În ajutorul lor au venit peste 50 de elevi de la școala generală și numeroși muncitori de la I.A.M.C. și „Textila" Otopeni. Ei acționează cu sîrg atît la culesul roadelor, cît și la eliberatul terenurilor și transportul resturilor vegetale în sectorul zootehnic. O altă echipă îndrumată de șeful fermei legumicole, inginerul **Ionică Cristea,** întreține culturile duble și succesive de morcovi, ridichi, castraveți și sfeclă roșie.

Nu putem trece cu vederea faptul că aici, la Otopeni, am întîlnit și aspecte mai puțin lăudabile. Astfel, ritmul recoltării florii-soarelui este încă prea lent, impunîndu-se folosirea deplină a tuturor forțelor, inclusiv a celor manuale, pentru ca nimic din producție să nu se piardă.

Cu mult după ceasurile amiezii părăsim tarlalele C.A.P. Otopeni, nu înainte de a consemna, în limbajul lapidar al cifrelor, un succint bilanț al sfîrșitului de săptămînă: **recoltarea și transportul a peste 100 de tone de porumb, eliberatul terenului de coceni pe o suprafață de 50 ha și mai mult de 20 de tone de legume și struguri livrați piețelor Capitalei.**

Dan FILIPESCU

ÎN ÎNTÎMPINAREA CONGRESULUI CONSILIILOR POPULARE

O tot mai largă participare cetățenească la înfăptuirea obiectivelor de interes obștesc

Participarera cetățenilor la realizarea multor obiective de interes obștesc, reprezintă pentru toate sectoarele Capitalei o bună tradiție îmbogățită, an de an, cu experiențe noi, pe baza cărora se amplifică necontenit colaborarea dintre alegători și deputați, dintre diferitele organisme ale consiliilor populare și locuitorii cartierelor. Măsurile de larg interes civic cuprinse în proiectul de Lege privind autoconducerea, autogestiunea economico-financiară și autofinanțarea unităților administrativ-teritoriale conturează, în acest context, o rezolvare mai eficientă a problemelor, cadrul unei participări mai ample și cu rezultate superioare a cetățenilor la activitatea de înfrumusețare, de dezvoltare a zonei în care trăiesc, posibilitatea soluționării mai operative a sugestiilor și propunerilor făcute de ei înșiși cu prilejul dezbaterilor din adunările obștești. La cîteva dintre aceste aspecte se referă astăzi tovarășul **NICOLAE GEORGESCU**, secretarul comitetului executiv al Consiliului popular al sectorului 3.

— Cine străbate astăzi sectorul nostru poate constata ușor marile sale transformări edilitar-urbanistice. An de an statul a investit fonduri deosebite pentru construcția de locuințe, pentru sistematizarea modernă a unor zone întinse, pentru amenajări de parcuri și grădini, extinderea rețelelor de apă, canalizare, încălzire centrală, a unităților comerciale și prestatoare de servicii. Numai în acest cincinal, de pildă, au fost construite și date în folosință peste 19 000 de apartamente, precum și un număr de 32 unități comerciale complexe în suprafață de 35 000 mp. Este firesc să asociem la asemenea mari eforturi ale statului propria noastră contribuție, este etic să procedăm așa, să ne intensificăm participarea la activitatea de bună gospodărire și înfrumusețare a sectorului, mai ales ținînd seama de faptul că tot ceea ce realizăm prin contribuția noastră în bani și muncă are ca destinație creșterea neîntreruptă a calității propriei noastre vieți. Acest adevăr fundamental devine și mai limpede menționind doar cîteva din obiectivele stabilite în mod democratic, pe baza opțiunii locuitorilor din circumscripțiile electorale, integrate organic în planul de dezvoltare economico-socială în profil teritorial, și executate în ultimii ani prin contribuția bănească a populației. Astfel, a fost construit dispensarul pentru copii din str. Păunești nr. 9, au fost extinse și modernizate o serie de unități de învățămînt cum ar fi Liceul economic nr. 2 și Grădinița nr. 183, a fost amenajat parcul de agrement Prisaca Dornei, au fost modernizate circa 240 mii mp de drumuri, s-au asigurat dotări pentru numeroase spații comerciale, a fost dat în folosință platoul pentru producătorii individuali din piața „23 August". Proiectul de Lege privind autoconducerea, autogestiunea economico-financiară și autofinanțarea unităților administrativ-teritoriale creează un cadru nou, superior desfășurării unor asemenea activități. Prin prevederile sale, perspectivele participării și mai directe a cetățenilor la dezvoltarea armonioasă a sectorului, odată cu perfecționarea atribuțiilor ce revin consiliilor populare în valorificarea resurselor locale, dobîndesc o nouă amploare. Practic, va spori însăși eficiența întregii activități gospodărești menite să dea răspuns propunerilor și sugestiilor cetățenești formulate în cadrul democratic al adunărilor obștești. Este limpede că pornind de aici va trebui să fim noi înșine — consiliile populare, deputații, comitetele de cetățeni și ale O.D.U.S., asociațiile de locatari — mai activi, să desfășurăm o susținută muncă educativă și organizatorică, să asigurăm o riguroasă cunoaștere și aplicare a prevederilor legii ca instrument important în ansamblul acțiunilor de bună gospodărire, de înfrumusețare și dezvoltare a sectorului.

— rep —

ORAȘUL NOSTRU — CÎT MAI FRUMOS, CÎT MAI BINE GOSPODĂRIT ! *Sub semnul acestei cerințe, a cărei îndeplinire presupune o largă implicare civică, în folosul direct al locuitorilor, și ieri, în numeroase zone din sectoarele Capitalei, au avut loc acțiuni de muncă patriotică, lucrările gospodărești impunîndu-se a fi intensificate și desfășurate cît mai eficient în fiecare cartier, pe fiecare stradă.*

Foto : M. CIOC

Televiziune

20.00 TELEJURNAL 20.15 Actualitatea în economie 20.25 Tezaur folcloric. 20.40 Imagini din R.S. Vietnam 20.35 Roman foileton „Citadela" Episodul 2 21.50 TELEJURNAL.

Buletin meteorologic

1 septembrie a marcat începutul calendaristic al toamnei. Azi, vremea va fi predominant frumoasă. Mercurul termometrelor va urca de la 17 la 30 de grade.

SERVICII DE SEZON

● UNDE NE REPARĂM UMBRELA ? Am intrat deja în anotimpul ploilor și, evident, umbrelele au reintrat la rindul lor în actualitate. Cooperativa **„Prestarea"** are organizată o bogată rețea de unități specializate în reparații de umbrele. Iată adresele cîtorva dintre ele: str. Buzești nr. 37, bd. 1 Mai nr. 42, bl. 35, str. N. Golescu nr. 20, calea Dorobanților nr. 95, calea Griviței nr. 195, str. Smîrdan nr. 30, calea Rahovei nr. 232, bloc 26, str. Popa Tatu nr. 81—83, șos. Pantelimon nr. 309.

● La „INSTALATORUL". În perioada următoare numărul unităților cooperativei **„Instalatorul"** se va extinde cu încă una. Noua adresă, unde solicitanții pot apela pentru întreaga gamă de servicii oferite de „Instalatorul": reparații instalații electrice, sanitare, încălzire centrală etc.: str. Mărgeanului, bloc 112.

● AUTOMATE DE SCARĂ. Intrate în „dotarea" marii majorități a blocurilor, [illegible] te instalații menite să reducă consumurile de energie electrică în imobile, automatele de scară au evident nevoie și de un „service". Iată, cooperativa **„Instalatorul"**, prin unitatea sa din bd. Emil Bodnaraș nr. 69, tel. 78.21.90, recepționează comenzi pentru montat și reparat automatele de scară.

● REPARAȚII ÎN CONSTRUCȚII. A intrat în circuitul funcțional o unitate cu profil de reparații în construcții a cooperativei **„Întreținerea"**. Solicitanții se pot adresa în bd. Păcii nr. 16, bloc P. Cu același profil va fi dată în folosință pînă la sfîrșitul anului o nouă unitate a cooperativei **„Constructorul"**, în str. Galvani Tei, bloc 5.

Promovarea creației românești de operă și balet

(Urmare din pag. 1)

de prestigiu, la care-și vor da concursul reputați artiști români și de peste hotare.

— *V-am ruga să anticipați, prin cîteva amănunte semnificative, acest ciclu de manifestări.*

— Mă bucur că pot informa melomanii asupra unor spectacole cu lucrări celebre, ce vor fi susținute de interpreți dintre cei mai apreciați. Așadar, în seara de 17 septembrie vom deschide stagiunea cu capodopera „Oedip". Vor urma, pînă la sfîrșitul lunii : „Rigoletto" (cu Florin Georgescu, Victoria Bezetti), „Lacul lebedelor" (cu concursul balerinilor Alla Mihalcenko și Mihail Fedorov, de la Teatrul Mare din Moscova), „Giselle" (cu participarea acelorași soliști sovietici), „Aida" (avînd în fruntea distribuției pe tenorul sovietic Stanislav Piavko și pe Maria Slătinaru), un spectacol de balet românesc pe muzică de Anatol Vieru, Tiberiu Olah, Doru Popovici, Corneliu Cezar, opera „Hamlet" de Pascal Bentoiu, „Othello" (cu Ludovic Spiess, Sanda Șandru, Vasile Martinoiu), „Lakmé" (cu Silvia Voinea, Ionel Voineag, Nicolae Florei), un concert extraordinar la care vor participa, între alții, Elena Cernei, Nicolae Herlea, David Ohanesian, Eugenia Moldoveanu, Maria Slătinaru, Sanda Șandru, Rodica Mitrică, Ionel Voineag, Florin Diaconescu, Pompei Hărășteanu, Mioara Cortez-David, de la Opera din Iași. De asemenea, scena noastră va găzdui două spectacole ale reputatului Balet contemporan din Leningrad.

— *Stagiunea 101 a Operei, astfel începută, e firesc să continue cu spectacole tot de asemenea altitudine artistică și atractivitate. Care vor fi principalele direcții ale repertoriului?*

● Manifestări de prestigiu cu prilejul centenarului Operei bucureștene și al Festivalului internațional „George Enescu" ● Spectacol în premieră ● Oaspeți de peste hotare ● Calendarul stagiunii

— Stimularea creației românești de operă și balet, în corelare echilibrată cu lucrări celebre din repertoriul universal — iată principiul pe care, și în această stagiune, îl vom urma cu consecvență. Vom monta, astfel, opera lui Pascal Bentoiu „Amorul doctor", precum și o operă pentru copii, „Pinocchio", datorată compozitorului Corneliu Cezar. Totodată, va vedea lumina rampei baletul „Alba ca Zăpada" de Cornel Trăilescu. Afișul nostru se va îmbogăți, de asemenea, cu operele „Don Juan" de Mozart, „Olandezul zburător" de Wagner, „Povestirile lui Hoffmann" de Offenbach, „Gianni Schicchi" de Puccini, precum și cu baletele „Peer Gynt" de Grieg, „Cocoșatul de la Notre Dame", pe muzică de C. Pugni, R. Glier, S. Vasilenko. După cum se poate vedea, ne străduim să oferim publicului atît lucrări capitale din creația clasică, cît și pagini de valoare din cea originală. Pe toate le vom onora prin montări și interpretări pe măsură. Și, apropo de interpreți, aș vrea să spun că multe dintre reprezentațiile noii stagiuni se vor bucura de concursul unor reputați artiști de peste hotare. Dintre aceștia, aș aminti aici pe Peter Mikulis (Cehoslovacia), Galina Borisova, Tamara Siniavskaia, Radoslav Jakonski (U.R.S.S.), Anatoli Korcega, Svetlana Kotlenko, Mary Krikorian (Bulgaria), Martha Sucz (Ungaria), Stephan Spiewo, Gunter Neuman (R.D. Germană).

— *După cum se știe, publicul meloman dorește să afle, în perspectivă, o programare cît mai riguroasă a reprezentațiilor. Cum îi veți satisface această legitimă doleanță ?*

— Am definitivat și urmează să apară, în curînd, Calendarul stagiunii 1985—1986, un ghid complet pentru spectatorii Operei Române. De asemenea, vor apărea numerele 5 și 6 din caietul-program „Scena lirică", ce vor cuprinde, între altele, materiale teoretice, unele dintre acestea fiind comunicări prezentate de simpozionul prilejuit de Festivalul internațional „George Enescu" și centenarul Operei Române, cronici ale noilor premiere, informații din lumea muzicală din țară și de peste hotare. Dincolo de activitatea noastră spectaculară, acestea vor contribui la informarea publicului, la orientarea gustului său artistic, la educarea tinerelor generații de melomani.

MANIFESTĂRI POLITICO-EDUCATIVE ȘI CULTURAL-ARTISTICE

Sub egida Comitetului de Cultură și Educație Socialistă al municipiului, în unități economice și sociale, în așezăminte ale culturii de masă se desfășoară numeroase manifestări politico-educative și cultural-artistice, menite să contribuie la dezvoltarea conștiinței socialiste a oamenilor muncii. Dintre acestea, am spicuit :

● În ciclul **„România anului 2000 în lumina hotărîrilor Congresului al XIII-lea al P.C.R."**, la Casa de cultură a sectorului 4 va avea loc, azi după-amiază, o expunere privind **„Rolul partidului în conducerea unitară a activității economico-sociale de accelerare a progresului economic"**.

● Sub auspiciile **Asociației oamenilor de știință din R.S.R.** — sîmbătă și ieri — s-au desfășurat lucrările simpozionului **„Cercetarea pluridisciplinară a istoriei și limbii poporului român"**. Principalele comunicări s-au referit la noile ipoteze privind semnificația matematică-astronomică a monumentelor de la Sarmizegetusa și la încercările de descifrare a scrierii dacice.

● **„Realizarea planului în condiții optime în ultimul semestru al anului"** este tema mesei rotunde care se va desfășura la Întreprinderea „Laromet" (mîine, ora 14).

● La dezbaterea **„Priorități în etapa actuală de înfăptuire a Programului P.C.R."** vor participa oameni ai muncii de la Întreprinderea de Elemente pentru Automatizări (joi, ora 15).

● Simpozionul **„O expresie a profundului democratism — Proiectul de Lege privind autoconducerea, autogestiunea economico-financiară și autofinanțarea unităților administrativ teritoriale"**, ce va fi găzduit de I.A.P.S.A.A. Buftea, este organizat în întîmpinarea Congresului consiliilor populare (joi, ora 14.30).

● O dezbatere pe marginea Proiectului de Lege, mai sus amintit, va avea loc la Filatura Balotești, sub genericul **„Socialismul, cea mai dreaptă și mai umană orînduire socială"** (vineri, ora 14).

● Expunerea **„Tineretul României socialiste, factor activ al mișcării internaționale de tineret, al luptei pentru pace și progres"** va fi audiată de uteciști ai Întreprinderii „Tînăra Gardă" (vineri, ora 14.30).

● Brigada științifică complexă a Casei de cultură din sectorul 4 va dialoga cu oameni ai muncii de la Întreprinderea „Danubiana". Din programul tematic : **„Pacea mondială — imperativ al lumii contemporane"**; **„Ecologia mediului uman în obiectivul științei"** (joi, ora 14.30).

● Biblioteca „Emil Gârleanu" va găzdui o **șezătoare literară** în cadrul căreia vor fi prezentate volumele „Citim, ghicim, învățăm" de Ilie Mirea și „Proverbele românilor". Vor citi din cărțile amintite actori ai Teatrului „Ion Creangă" (joi, ora 11).

— v. g. —

Medicul vă sfătuiește

Regimul alimentar al copilului

Mai mulți cititori ne întreabă cum trebuie să procedeze pentru a asigura copiilor lor un regim alimentar complet și echilibrat nutritiv. Răspunsul îl aflăm de la medicul primar **ELENA DRIMER**, directorul **Dispensarului policlinic teritorial de pediatrie al Sectorului 5** :

Orice medic pediatru, la sfîrșitul unei consultații, nu uită să spună : „dați copiilor fructe, legume și zarzavaturi proaspete" — deoarece ele constituie sursa cea mai bună, cea mai naturală de vitamine. În organism, fructele au o seamă de consecințe pozitive : alcalinizantă (căpșunile, strugurii), mineralizantă — indicate în anemii, convalescențe, laxativă prin celuloză, zaharoasele și acizii organici, pe care le conțin, sau dimpotrivă, constipantă prin taninul din ele (afinele, coarnele), diuretică datorită conținutului mare de apă etc. Cel mai important rol este însă cel vitaminizant. De exemplu, vitamina A este găsită cu preponderență în caise, în mere, pere, migdale, nuci ; bogate în vitamina B-1 și B-2, sînt strugurii, merele, perele, nucile, iar vitamina C se află în citrice, în afine, în mere, pere etc. Încă din viața de sugar, vitaminele trebuie impuse în alimentația zilnică. Pentru a-i asigura necesarul de vitamina C, încă de la vîrsta de 3 luni se vor introduce treptat pînă la 50—60 ml sucuri de mere, piersici, roșii sau morcovi. Este bine ca sucurile să i se dea sugarului proaspete, adică imediat după preparare, deoarece prin păstrare cantitatea de vitamina C scade, prin oxidare. Sucul de fructe nu se încălzește și nu se adaugă apă fierbinte, deoarece vitamina C se distruge la căldură. În general, este bine să se dea un singur fel de fruct într-o zi, urmînd ca a doua zi să se dea altul, aceasta pentru diversificarea meselor. Introducerea fructelor se va face în cantități mici, progresiv, tatonînd toleranța sugarului. La primele semne de tulburare digestivă se va suprima alimentul nou introdus, care se va readministra numai după normalizarea digestiei. Cu cît copilul crește în vîrstă, desigur că și cantitatea de fructe sau sucuri de fructe se va mări.

Consumarea zilnică a fructelor obligă însă la luarea unor măsuri de strictă igienă, deoarece este știut că prin intermediul fructelor nespălate există pericolul contaminării cu ouă de paraziți, microbi, substanțe toxice etc. Este interzis consumul fructelor necoapte, care pot provoca tulburări digestive, după cum este total nesănătos ca după consumarea fructelor copiii să bea apă : celuloza se îmbibă cu apă, își mărește volumul și poate provoca îmbolnăviri ale tubului digestiv, uneori deosebit de grave.

Uneori, unele mame fac greșeala de a da copiilor în timpul verii compot. A transforma fructele, această minunată sursă de vitamine într-o „zeamă", reprezintă practic un aport nul de vitamine. M-am referit numai la fructe, dar aproape aceleași binefaceri asupra organismului copilului îl reprezintă și zarzavaturile ce pot fi consumate din belșug, toată vara și toamna. Salatele de crudități, prepararea cît mai sumară a legumelor, pentru a nu distruge aportul de vitamine, sînt cîteva modalități prin care putem asigura, la fiecare masă, un echilibru alimentar și nutritiv strict necesar sănătății copilului.

Ileana COMAN

Un concurs de creație literară, sub genericul

„Cel mai frumos poem al meu"

În cadrul etapei de masă a FESTIVALULUI NAȚIONAL „CÎNTAREA ROMÂNIEI", Biblioteca municipală „Mihail Sadoveanu" organizează o nouă ediție a „Zilelor" sale (4—9 noiembrie 1985), prilejuită și de împlinirea unei jumătăți de veac de la înființarea instituției. Între acțiunile de amploare se numără și concursul de creație literară „CEL MAI FRUMOS POEM AL MEU", la care pot participa creatori din Capitală și din țară. Tematica vizează dezvoltarea sentimentelor de dragoste față de patrie și de partid, idealurile și aspirațiile tineretului, lupta poporului român pentru pace și dezarmare. Fiecare participant va prezenta un singur poem (în versuri sau în proză), dactilografiat în cinci exemplare. Lucrările (semnate cu un moto, ce va fi reprodus pe un plic conținînd datele personale ale autorului) se primesc pînă la data de 15 octombrie a.c., pe adresa bibliotecii (str. Nikos Beloiannis nr. 4, sector 1, cod. 70.166, cu mențiunea „Pentru concursul literar").

În cooperația meșteșugărească

„Concursul de creație toamnă-iarnă '85-'86"

Interlocutorul nostru, tovarășul inginer **Crăciun Gavrilă**, șeful serviciului tehnic-producție din cadrul **UCMB-confecții, încălțăminte, prestări neindustriale**, ne furnizează cîteva detalii privind **„Concursul de creație toamnă-iarnă '85—'86"**.

— Încă din luna iulie, în cadrul uniunii noastre a fost lansat „Concursul de creație toamnă-iarnă '85—'86", care are ca scop diversificarea și îmbunătățirea gamei de modele oferite clienților în unitățile de prestări servicii, lărgirea gamei sortimentale destinate exportului, valorificarea materialelor recuperabile și refolosibile. Prima fază — cea a creației — este în stadiu final, urmînd ca în perioada imediat următoare să se treacă în unitățile reprezentative ale celor 16 cooperative afiliate la UCMB-confecții, încălțăminte, prestări neindustriale la executarea noilor modele.

— **Cine participă la acest concurs ?**

— El este organizat în numeroase domenii care fac parte din profilul uniunii noastre: confecții, lenjerie, tricotaje, încălțăminte, marochinărie, artizanat, decorațiuni interioare, accesorii, articole de artă populară etc. Cu prilejul concursului urmărim, de asemenea, lansarea noii linii a modei, pentru sezonul rece, realizarea unui număr cît mai mare de comenzi pe baza noilor modele proiectate de creatorii noștri. Evident, cu acest prilej are loc și un larg schimb de experiență între meșteri, specialiști, creatori care, în final, va conduce — sîntem convinși — **la creșterea calității servirii populației.**

— **Alte amănunte ?**

— În finalul acestui concurs vom organiza **o paradă a modei**, prilej cu care vom prezenta cele mai reprezentative modele selecționate din centrele de creație și din unitățile de prestări ale cooperativelor din cadrul UCMB-confecții, încălțăminte, prestări neindustriale.

M. CIOBA

Reporteri în cotidian

A înflorit a doua oară, ambițios, mărul din curtea pensionarului Anton Krep — str. Păcii nr. 11, din comuna Chitila. Zaharia Ciulei, neobositul nostru corespondent, l-a văzut și ne-a dat de știre ● **Bogăție de roade** în piețele orașului — **concurată**, pe alocuri de vacanța mercurialelor. În „Unirii" aproape toți producătorii cu care stăm de vorbă, în prezența șefei pieței, răspund că ei abia au venit și de asta n-au prețuri afișate ● **În cartierul Militari**, la „Veteranilor", **pe la ora trei** a amiezii încercăm să-l găsim, fără nici un succes, pe Nea Gică, administratorul pieței, care ar fi fost, totuși, văzut cu o oră și ceva înainte la unul din bufetele din apropiere, de unde se știe că a plecat acasă. Nea Gică are și el atribuții în gospodărirea pieței. Dar și căldura-i mare... ● **La ora cinci după-amiază** și la peste 30 de grade, **la umbra chioșcurilor de răcoritoare** de la peroanele Gării de Nord nu găseai strop de răcoritoare. Cînd am întrebat, ni s-a replicat că ne-ar arde de glumă : „Pe căldura asta, acum, după-amiaza ?" ● „**Dacă ți-e sete, o bei și așa**", ne-a recomandat o ospătăriță fără ecuson să degustăm singura răcoritoare existentă din singurul punct de desfacere din gară: terasa restaurantului „Nord". Respectivul **„Ci-co" mai avea nițel și dădea în fiert.** ● **În restaurantul gării**, pe o masă așezată discret în drumul personalului de servire, se odihneau patru pahare de apă pline ochi cu coniac. Cînd și cînd gîtlejul vreunui chelner însetat le mai scădea din conținut. **Căutat și găsit, șeful unității, Constantin Icpure,** află ac de cojocul oricărei nedumeriri l-am exprima : „Ce să-i faci, ăștia-s oamenii. Să-i mai educ acum, la vîrsta lor ? Bine că nu beau eu. Cît despre „Ci-co" noi nu punem gheață, că omu' îl bea și așa, tot se vinde. E, oricum, **mai altfel decît apa**". ● **„Ia cu pește, că-i bun, dacă nu, nu iei nimic"**, sună îndemnul repezit al barmanului de la vagonul bar al acceleratului 524 de pe ruta Suceava — București, într-una din zilele trecute, după solicitarea unei sticle de bere. După care, la **insistențe nedumerite, Ion Predescu** adaugă : „Se dă numai cu pește **prăjit la pungă**. Chiar și „Ci-co" dacă iei". Vrei — nu vrei, îți pui setea-n cui ● **Căldură mare, întîmplări cu nărav...**

Mihai BĂRBULESCU
Dan FILIPESCU

Informația pe urmele unor sesizări

(Urmare din pag. 1)

terminînd cu intensificarea acțiunilor de control, astfel încît și prestațiile mărunte să fie onorate în fiecare din unitățile desemnate pentru astfel de lucrări.

O RESTANȚĂ...

Acum este o perioadă cînd se simte nevoia insecticidelor pentru combaterea țînțarilor, a muștelor și a gîndacilor. Emil Diaconu, str. Chișcani nr. 3, ca și alți cetățeni, consideră că ar fi bine să vizităm magazinele de specialitate și să încercăm, în postură de cumpărători, să ne procurăm asemenea substanțe. Am dat curs invitației și ne-am convins că nu din puține magazine lipsesc insecticidele-spray. Conducerile ICL „Tehnometal" și ICRM ne confirmă că într-adevăr cantitățile de care se dispune sînt insuficiente. Ca atare, ne adresăm M.C.I. — Direcția mărfuri metalo-chimice. Ni se confirmă, de fapt, ceea ce știm, spunîndu-ni-se că s-a intervenit ferm la furnizori și, în primul rînd, la întreprinderea „Farmec" din Cluj-Napoca. Totodată, pentru acoperirea necesarului de insecticide s-au obținut importante cantități de Toxid, Deparatox, Plotox, Detatox ș.a. sub formă lichidă și pulberi. Toate bune. Numai că rezultatele intervenției M.C.I. — ținînd cont că cetățenii preferă insecticide sub formă de spray — le dorim grabnic materializate acum și nu la iarnă...

PE CONT PROPRIU

În parcul Humulești, ne scrie Zaharia Pădurețu din șos. Sălaj nr. 251, s-au pripășit cîțiva indivizi dornici de venituri nemuncite, care își procură mari cantități de bere în scopul revînzării. Sticla de bere cumpărată cu 5 lei de la „Alimentara" este revîndută aici amatorilor de băuturi reci cu 10 lei. O afacere pe cinste... Da, într-adevăr, așa stăteau lucrurile. I-am identificat cu sprijinul organelor de miliție pe Mihali Bucur (locuia fără forme legale în str. Zori de Zi nr. 39) și Angela Tudor (locuia fără forme în str. Brazilor nr. 3), care se ocupau cu asemenea speculă. Cum M. Bucur refuza să se încadreze în muncă și mai comisese și alte abateri, a fost condamnat la șase luni închisoare contravențională, iar Angela Tudor a suportat o severă amendă. Măsurile sînt bune. Sugerăm însă organelor comerciale amplasarea în parcul Humulești a unor tonete cu răcoritoare a căror necesitate se resimte, absența lor stimulînd comerțul ilicit al celor despre care ne relatase Zaharia Pădurețu.

CÎND ȘEFUL DE FERMĂ ERA ÎN CONCEDIU...

Recent, UCAP Sectorul agricol Ilfov a întreprins un control la CAP Bălăceanca din comuna Cernica spre a verifica unele abateri semnalate într-o scrisoare pe care am primit-o la redacție. A ieșit la iveală că în absența șefului de fermă (aflat în concediu medical) unii dintre îngrijitorii din sectorul zootehnic sustrăgeau furaje concentrate și la apropierea grupului social, ei își creșteau propriile animale care se bucurau de mult mai multă atenție decît cele ale cooperativei. Analiza a continuat la nivelul comitetului comunal de partid Cernica, evidențiindu-se că abaterile înregistrate sînt, printre altele, o consecință a neglijențelor dovedite de președintele și inginerul șef ai CAP. Ca atare, biroul comitetului de partid al Sectorului agricol Ilfov a aprobat propunerile de înlocuire din funcții a celor două cadre de conducere. După cum ne încredințează tovarășa Alexandra Militaru, președinta UCAP Sector agricol Ilfov, activitatea CAP Bălăceanca s-a îmbunătățit substanțial, măsurile întreprinse fiind de natură să evite apariția unor incorectitudini de genul celor amintite.

NOUTĂȚI EDITORIALE

EDITURA EMINESCU publică volumul **„Filosofia ca poesis sau dialogul artelor"** de **Alexandru Tănase**, substanțiale reflecții asupra frumosului și a implicațiilor acestuia în realitatea spirituală. Doi critici din generația tînără ne propun incitante puncte de vedere asupra fenomenului literar din trecut sau de azi: **Dinu Flămând**, prin **„Intimitatea textului"**, și **Cristian Moraru**, prin **„Ceremonia textului"** (eseuri despre Bacovia, Fundoianu, Emil Botta și Nichita Stănescu). Un **„Răsunet peste țară"** înalță **Niculae Stoian**, „poetul lucrurilor categorice". Un dramaturg mai puțin prezent sub lumina reflectoarelor, **Mihai Georgescu**, ne propune o selecție de „Comediograme". Seria „România azi" s-a îmbogățit cu volumul de reportaje **„Delegație pentru planeta Geneza"** de **Petru Idriceanu**.

ÎN EDITURA „CARTEA ROMÂNEASCĂ" au apărut volumele **„Nonarta-artă"** de **Ion Ianoși**, în suita prin care cunoscutul estetician meditează asupra modernității de expresie și de substanță a creației artistice. O veritabilă recuperare istorico-literară este volumul **„Reîntîlniri"** de **Sergiu Filerot** (multe pagini se referă la începuturile literare ale lui Marin Preda). Bine apreciat la debut, **Ștefan M. Găbrian** confirmă, prin **„Garduri și leoparzi"**, o vocație epică-satirică ieșită din comun.

EDITURA „ALBATROS" girează monografia **„Timpul" de Solomon Marcus**, acest matematician dublat de un filozof-poet. Monografia **„Hortensia Papadat-Bengescu"** este semnată de **Ioan Holban**. În seria „Atlas", menționăm **„Popasuri australiene"** de **Maria Roșca**.

EDITURA „ION CREANGĂ" oferă micilor cititori nemuritorii **„Muzicanți din Bremen"** de **Frații Grimm**, precum și romanul **„Temerarii"** de **Romulus Lal**.

EDITURA „DACIA" girează, în seria „Restituiri", culegerea **„Clipe de repaus"** de **Virgil Onițiu** (proză, studii, discursuri).

Premieră cinematografică

În această săptămînă intră pe ecranele Capitalei filmul cehoslovac **„NOCTURNA BARRANDOV"**, dedicat jubileului (1934—1984) al unora dintre studiourile europene de largă reputație. Scenariul și regia sînt semnate de **Zdenek Podskalsky** și **Vladimir Sis**. În fruntea distribuției: **Miroslav Hornicek, Milos Kopecky, Vlasta Fabianova.**

Cu Mihaela Runceanu despre :

ȘTAFETA GENERAȚIILOR

— **Din 1975, cînd debutul v-a fost marcat de obținerea trofeului „Steaua Litoralului", la festivalul interjudețean de muzică populară și ușoară cu acest nume, ați început să „colecționați" premii la mai multe competiții, cum ar fi „Constelații vîlcene", „Lotca de aur", „Trofeul Amara". Iar, în ianuarie anul acesta, la concursul național de creație și interpretare „Melodii '85", cîntecul lui Ion Cristinoiu „Să crezi în dragostea mea" v-a adus Premiul I.** — Un cîntec norocos pentru mine, căci interpretîndu-l în această vară la Festivalul internațional de muzică ușoară din Cuba am avut un succes deosebit, atestînd valoarea creației de gen din țara noastră. — **Cum ați ajuns la muzica ușoară ?** — De la pasiunea pentru muzică, în general. În 1978 am absolvit Conservatorul „Ciprian Porumbescu", unde am studiat pedagogia și vioara. Paralel, am urmat cursurile Școlii populare de artă, la clasa de muzică ușoară a minunatei profesoare Nina Bercaru. De la ea am deprins dragostea pentru cîntecul frumos, pentru melodia generoasă, stilul sincer și direct de interpretare. Și tot de la ea, vocația pedagogică. — **În ce sens ?** — La aceeași Școală populară de artă sînt astăzi profesoară. Clasa pe care o conduc au absolvit-o, între alții, Marina Florea, Mircea și Silvia Dumitrescu, astăzi soliști cunoscuți. — **Care dintre cîntecele pe care le interpretați considerați că vă reprezintă în mod deosebit ?** — Cele care au devenit șlagăre. Adică „Să crezi în dragostea mea" de Ion Cristinoiu, „Luna" de Vasile Veselovschi, „Chemarea ei" de Marcel Dragomir... — **Proiecte de viitor ?** — Să învăț mereu cîntece noi și să am cît mai des prilejul să mă bucur de succesele elevilor mei. Prin cei dinaintea mea și prin cei care-mi urmează în pasiunea pentru muzică mă simt într-o perpetuă „ștafetă" a generațiilor.

E. COMARNESCU

MAMAIA '85 Gala laureaților

Prin telefon de la trimisul nostru. Așteptată cu interes, Gala laureaților Concursului național de creație și interpretare de muzică ușoară românească a prilejuit, aseară, întîlnirea cu soliștii și cu lucrările care au corespuns în gradul cel mai înalt criteriilor exigente ale celor două jurii — de interpretare și de creație. Al cincilea concert a încununat eforturile, străduința, speranțele tuturor acelora ce au evoluat pe scena Teatrului de vară din Mamaia, în cadrul acestei manifestări de prestigiu. Au fost seri de neuitat, care au marcat începutul întîlnirii cu publicul a unor interpreți, foarte tineri, purtători de îndreptățite speranțe pe drumul afirmării. Au fost, de asemenea, seri de sărbătoare a cîntecului românesc, care a trecut examenul maturității sale prin generozitate tematică și melodică, prin inventivitate, prin acoperirea unor zone mai largi ale preocupărilor omenești, degajînd dragoste de viață, poezie, optimism. Concursul a constituit o manifestare al cărei nivel ne îndreptățește să ne gîndim cu deplină încredere la edițiile viitoare care, folosind și experiența actualei ediții, vor contribui la creșterea continuă a calității cîntecului, la îmbogățirea substanței sale, la apropierea sa de marele public căruia, de fapt, îi este destinat. Recitalurile ce au avut loc în afară de concurs au demonstrat de cîtă prețuire se bucură, în fața publicului, adevăratele valori ale acestui gen atît de popular și vreau să remarc, în mod special evoluția de înalt profesionalism a lui **Alexandru Arșinel**, în recitalul de sîmbătă, și apariția excepțională a **Corinei Chiriac**, de aseară. Au fost, alături de celelalte recitaluri, momente de artă autentică. Și, înainte de a transmite palmaresul concursului se cuvine să mă alătur emoției cu care organizatorii, participanții, interpreții, realizatorii, tehnicienii, publicul s-au despărțit aseară, după ultimul semnal, cu sentimentul de a fi participat la o frumoasă sărbătoare a cîntecului românesc și cu urarea, devenită tradițională: „La revedere Mamaia !"

AUREL STORIN

★

CONCURSUL DE CREAȚIE : Trofeul Mamaia '85 — Horia Moculescu, pentru melodiile : „Leagănul meu", versuri Aurel Storin și „Păi, de ce ?", versuri Mihai Maximilian. Premiul I — Marius Țeicu pentru melodia „Voi cînta pentru mileniul 3", versuri Eugen Rotaru. Premiul II — Temistocle Popa, pentru melodia „Să-mpodobim pămîntul cu florile iubirii", versuri Mircea Block. Premiul III — Ionel Tudor, pentru melodia „Nu îți spun că te iubesc", versuri Andrea Andrei și Marcel Dragomir pentru melodia „E prima oară", versuri George Țărnea. Premiile speciale ale juriului au revenit compozitorilor : George Grigoriu, pentru melodiile „Să ne dăm mîna" și „Să cînte lumea", ambele pe versuri de Angel Grigoriu și Romeo Iorgulescu, Cornel Fugaru, pentru melodia „Ajută-mă să mă îndrăgostesc", versuri Roxana Popescu, și Aurel Manolache, pentru melodiile „Lumea amintirilor" și „Comoara mea" — ambele pe versuri de Sașa Georgescu. Premiul de popularitate — Vasile V. Vasilache, pentru melodia „De ce nu spui că mă iubești", versuri Eugen Rotaru. Premiile criticii muzicale : Camelia Dăscălescu, pentru melodia „Acele veri ale iubirii", versuri Roxana Popescu, și Ion Cristinoiu pentru melodia „Dor de viață", versuri Roxana Popescu. Premiul C.C. al U.T.C. a fost acordat compozitorilor Gabriela Sauciuc, pentru melodia „Florile lumii", versuri Gina Teodorescu, și Viorel Gavrilă pentru melodia „Să nu știi niciodată", versuri Eugen Rotaru.

Premiul de debut — Magda Boboc, pentru melodia „Unde sînt copiii ?", versuri Aurel Storin.

CONCURSUL DE INTERPRETARE : Trofeul Mamaia '85 — Simona Florescu și Gabriel Alexandrescu. Premiul I — Emilia Dițu și Gabriel Manea. Premiul C.C. al U.T.C. — Silvia Dumitrescu. Premiul II — Mioara Feraru și Alexandru Oros. Premiul III — Florin Balcan și Grupul Ritmic '85. Premiul de popularitate — Silvia Matache. Premiul tinereții — Dana Bartzer. Premiul criticii muzicale — Alexandra Canareica și Denis Roman. Premiul Teatrului Fantasio din Constanța — Grupul vocal „Forte".

Expoziții

SĂLILE DALLES găzduiesc ampla retrospectivă **„Magistralele Epocii Ceaușescu"**, cuprinzînd sute de lucrări (pictură, sculptură, grafică, artă decorativă) ce înfățișează izbînzile obținute de poporul român, sub conducerea partidului, în perioada de la Congresul al IX-lea al P.C.R. Sînt reprezentate toate generațiile de plasticieni, din întreaga țară, prin creații semnificative.

ÎN GALERIILE UNIUNII ARTIȘTILOR PLASTICI. Două vernisaje vineri : ora 18, pictură de **Victor Apostoloiu**, la „Eforie" (str. Eforiei nr. 4); ora 18,30, tapiserie de **Margareta Bădescu**, la parterul **„Căminului Artei"** (str. Biserica Enei nr. 16) ; la etaj, s-a deschis **„Expoziția de pictură, grafică și sculptură din R. P. Bulgaria"**. La **„Orizont"** (bd. Bălcescu nr. 23) se află pictură de **Radu Dărîngă**. În subsolul galeriei, „Atelier 35" expun **tineri plasticieni din Timișoara. Afișe pentru pace** concepute de mai mulți autori pot fi cunoscute la „Galateea" (calea Victoriei nr. 132). În cele două săli de la „Simeza" (bd. Magheru nr. 20) este prezent cu pictură **Dan Strâmbu**. La „Hanul cu tei" (prin Lipscani) poate fi cunoscută **artă vestimentară**, aparținînd unui grup de creatori din ultima generație.

GALERIA „INFORMAȚIA" (str. Brezoianu nr. 23—25, etaj III) găzduiește pictură și grafică aparținînd tînărului **Andrei Damo**.

INFORMAȚIA pe teme de circulație

● **APEL**

Majoritatea conducătorilor auto care au circulat în această vară au primit din partea agenților de circulație un... îndemn, politicos și civilizat, înscris pe un „fluturaș" editat de către Serviciul Circulație. Reamintirea conținutului său ni se pare binevenită.

„În deplasările dv. pe străzile orașului nostru întîlniți frecvent mici pietoni — copiii — care traversează, ori se joacă mai mult sau mai puțin atenți. Cunoștințele lor despre circulație nu le permit, întotdeauna, să respecte întocmai regulile de deplasare și nici să judece corespunzător situațiile periculoase ce pot interveni într-un moment sau altul. Iată de ce dumneavoastră — om matur, conducător auto cu o largă viziune despre circulație — sînteți chemat să faceți cît mai mult cu putință pentru a preveni angajarea în accident a micilor pietoni sau biciclești. Vă informăm că, zilnic, 3—4 copii sînt accidentați pe drumurile publice. Poate și dv. sînteți tată, bunic sau veți fi, poate aveți rude, prieteni care au copii. Ce bucurie poate fi mai mare decît aceea de a auzi glasul copilului care te cheamă? Ce avuție mai de seamă are un popor decît fiii și fiicele lui! Iată de ce, în domeniul circulației rutiere, trebuie să avem mult mai multă grijă față de cei mici, să-i supraveghem cu toată atenția și cînd sîntem și cînd nu sîntem la volan. Este, deci, necesar, stimate conducător auto, să dați permanent dovadă de atenție distributivă, de anticipare a momentelor critice, de îndeminare, într-un cuvînt să conduceți mereu prudent, ca să puteți evita în orice clipă accidentarea unui copil. Mai exact, trebuie să aveți tot timpul control asupra vitezei de deplasare, pentru a o reduce, cînd este nevoie, la trecerea pe lîngă stațiile I.T.B., în apropierea locurilor de joacă, școli, parcuri, pe aleile dintre blocuri. Joaca este caracteristică copiilor! E adevărat, ea nu trebuie să-și găsească locul pe stradă, dar la fel de adevărat este că noi, cei maturi, putem și trebuie să facem mult mai mult pentru a-i feri de accidente pe cei mici!".

MEMENTO: Benuț Irina (4 ani), Virgil Stan (6 ani), David Dan Florin (6 ani), Gică Pogonici (6 ani), Victor Pantazie (7 ani), Vasile Filipache (4 ani), Mariana Buștean (5 ani), Niță Florentina (un an și două luni !!!), Carmen Mihăiță (8 ani), Contantin Manea (7 ani), Marius Stoianovici (7 ani), Ștefan Atănăsescu (10 ani), Carla Obretin (10 ani), Lungu Eugenia (10 ani), Dinu Mariana (3 ani), Popescu Adrian (8 ani) sînt doar cîțiva dintre copiii care au plătit cu nenumărate suferințe clipa de neatenție — a lor sau a celorlalți!

● **FILMUL PE TEME DE CIRCULAȚIE**

O importantă pîrghie a propagandei menite să prevină accidentele de circulație o constituie filmul. De animație, documentar, artistic, filmul pe teme de circulație rămîne unul dintre reperele afișului cinematografic al Capitalei. Despre amploarea acestei activități și despre perspectivele ei ne-a vorbit maiorul **Virgil Vochină**, de la Serviciul Circulație al Miliției Capitalei:

— În acest an, pe ecranele cinematografelor au fost proiectate 15 titluri de filme, însumînd peste 2 000 de proiecții. Dintre acestea cele mai apreciate de către public ni s-au părut a fi următoarele: **„180 de zile pe patul unui spital", „Învins de prejudecăți", „Din nou despre neatenție", „Sub semnul tragic al vitezei", „Roboțel și Creionel în stradă", „Roboțel și Creionel pe trotuar", „Minute hotărîtoare", „Povestea unor fotografii unicate" „Motanul și bicicleta".** Totodată, la majoritatea manifestărilor educativ-preventive (ședințe, prelucrări, lectorate) au loc și proiecții de filme rutiere. Un capitol important în activitatea noastră de prevenire îl ocupă și realizarea de pelicule în... regie proprie, ca să-i spunem așa, pe marginea unor cazuri deosebite, într-o manieră de cineverité. Un astfel de film — **„Secunde tragice"**, care evoca un dramatic accident, căruia i-a căzut victimă o fetiță de 12 ani — a fost văzut de cîteva zeci de mii de conducători auto, în cadrul unor manifestări speciale, desfășurate la marile unități de profil, precum și la întîlnirile săptămînale, de la sediul serviciului, cu noii posesori de permise sau cu contravenienții. A fost un test util.

Intenționăm ca, în continuare, să lărgim gama de pelicule proprii, alături de punerea la dispoziția profesioniștilor a unor cazuri, situații tipice, problematici de strictă actualitate.

● **ÎN VIZOR: AUDIENȚELE**

Modalitate profund democratică de dialog al instituției cu masele, audiențele constituie o practică curentă în activitatea Serviciului Circulație. Săptămînal, în jur de 200—300 de cetățeni sînt primiți în audiență, iar problemele lor (cele întemeiate, desigur) sînt operativ rezolvate. Zilele trecute, reporterul s-a aflat la fața locului, înregistrînd cîteva dintre chestiunile puse în discuție: G. Ilie a traversat o intersecție pe roșu. „Un moment de neatenție, care putea să mă coste" — recunoaște el. În balanța „judecății", însă, faptul că din 1943 (!) pînă azi, este prima lui eroare, cîntărește mai greu și i se aprobă restituirea permisului. G. Marin este însă într-o situație delicată: a luat copilul treapta de liceu și i-a promis că-l plimbă cu mașina. Dar pînă la expirarea suspendării mai erau încă 30 de zile. S. Ion a avut permisul anulat. După redobîndire, „absolut întîmplător" a fost pus să sufle în fiolă și aceasta... s-a înverzit. Absolut... întîmplător, și la scurt timp după redobîndire! I se poate restitui permisul? În nici un caz. M. Mircea, de la I.M.M.R. Grivița Roșie a venit să se țină de o... promisiune: „i-am spus băiatului (e student, învață foarte bine) că dacă obține permisul îi iau mașină! Am venit ca să-l programez pentru examen!"; V. Felicia are probleme cu... examenul! Este dascăl și crede că are suficient autocontrol, ca să-și dea seama la examen că are emoții mai mari decît copiii scoși la lecție. Ar vrea să-l dea mai tîrziu decît a fost programată, pentru a se pregăti mai bine și din punct de vedere moral! Ceea ce, desigur, se poate!; M. Nicolae, fost șofer, solicită aprobarea pentru redobîndirea permisului. Face parte dintre cei care conduc „cu o mînă pe volan și cu alta pe sticlă". Pericolul social pe care-l prezintă cei ca el este evident. Așa că, cu regret...; P. Constantin este și el un caz: ar dori să se prezinte la testarea psihologică, tot pentru redobîndirea permisului pierdut, după ce fusese depistat de trei ori (!!!) băut la volan; D. Nicolae are motive „obiective": ștampila radar a luat-o cînd i-a murit tatăl; pe roșu a trecut cînd i s-a mărîtat sora; iar prioritate n-a acordat după o ceartă cu nevasta. În rest, a condus bine și atent și nu înțelege de ce etc., etc.; și așa mai departe.

— Audiențele — ne spunea maiorul **Vasile Manea** — ne permit o mai bună cunoaștere a realității circulației rutiere. Dincolo de problemele personale ale oamenilor, desprindem o serie de chestiuni de fond, care ne permit să intervenim cu operativitate acolo unde este nevoie. Încercăm, și pe această cale, să facem educație rutieră, să le arătăm celor care au greșit, unde și cum au greșit, fiind conștienți, totodată, de necesarul spirit de echitate pe care-l implică un astfel de dialog. Pe care sîntem ferm hotărîți să-l continuăm și să-l îmbunătățim pe zi ce trece.

Rubrică redactată de
Octavian ANDRONIC

INFORMAȚIA publicitate

Schimburi de locuință

SCHIMB garsonieră confort I, cu similar, accept și confort 2. Tel. 73.95.88 (3206)

SCHIMB garsonieră confort III, elegantă cu similar, sau cu orice cameră. Tel. 82.29.35. (2929)

DOUĂ camere, decomandate, Favorit, cu două garsoniere. Tel. 29.66.05. (2998)

DOUĂ camere cartier Rahova, cu similar, cartier Titan (metrou, Rebreanu). Tel. 43.53.61. (2856)

DOUĂ camere, I, etaj 3, Constructorilor, cu asemănător, parter, lift, Gara de Nord, Micle, împrejurimi. Tel. 18.98.22. (3198)

URGENT, central, cartier Bd. Cantemir, curte, lemne, petrol, două camere, baie, bucătărie, hol, pentru două camere, confort, Mihai Bravu, Iancului, Pantelimon. 41.32.48 seara. (3054)

SCHIMB apartament două camere, Bd. 1 Mai, cu două garsoniere. Tel. 65.18.77.

SCHIMB cameră, dependințe comune, cu garsonieră, ultracentral. 16.93.47 (2723)

GARSONIERĂ dublă + garsonieră, pentru două camere pe hol locuibil, gaze, balcon, numai ultracentral. Tel. 11.35.80. (2860)

SCHIMB apartament 3 camere, Giulești, cu garsonieră Giulești, Cringași, Militari 18.37.51. (1276)

Închirieri

DORESC două camere (garsonieră), mobilate, acces metrou, chirie anticipat. Tel. 44.83.17. (3030)

CAUT cameră nemobilată, acces telefon, preferabil zona metrou. Chiria lunar. 14.21.16. (2976)

ÎNCHIRIEZ apartament la 2 studenți, prefer seraliști, sau familiști. Tel. 69.58.65.

STUDENȚE căutăm apartament (garsonieră) mobilat. Tel. 45.92.77. (2813)

OFERIM cameră bloc la două eleve sau studente, zona Șincai. Tel. 86.94.57. (2807)

TINERI căsătoriți căutăm urgent garsonieră, chiria lunar. Tel. 73.34.57. (3056)

STUDENT caut garsonieră, mansardă, demisol, prefer central, Lacul Tei. Tel. 55.44.96.

CAUT apartament (garsonieră), mobilat, chiria lunar, termen lung. 58.33.25. (9739)

FAMILIE serioasă închiriază la studente liniștite două camere, cu încălzire și acces. Tel. 50.63.61. Str. Gr. Alexandrescu 6 (8673)

PRIMESC studenți băieți în gazdă. Tel. 31.43.22; 31.16.35.

TINERI căsătoriți dorim garsonieră (ne) mobilată, zona Colentina, Ștefan cel Mare, Dorobanți. Tel. 86.01.36.

TINERI căsătoriți, ingineri stagiari, dorim garsonieră sau apartament central. 33.67.35.

TINERI căsătoriți, căutăm garsonieră zona Rahova, Olteniței, Giurgiului, Viilor. Tel. 27.17.41. (5207)

CAUT garsonieră mobilată, cu telefon, chiria lunar. Tel. 45.56.85.

Vînzări

VÎND Dacia 1300, stare perfectă, 72.000 km. Tel. 39.58.30, după ora 15. (2985)

VÎND Dacia 1300, alb 13, fabricație august 1981. Tel. 63.33.04. (2845)

VÎND urgent Dacia 1100. Tel. 74.11.62.

VÎND Dacia 1300, stare excepțională; sufragerie Perla, canapea. Tel. 87.34.60. (5335)

VÎND convenabil Skoda 1000 MB și Lada 1500. Tel. 22.77.15. (5914)

VÎND Dacia 1300, stare foarte bună. Tel. 20.26.39. (5918)

URGENT, convenabil, apartament două camere II, etaj 6, zona Sălaj. 81.57.36. (9038)

VÎND apartament 3 camere, ocupabil imediat, Bloc III Pădurea Craiului, sector 3. Informații între orele 18—20. Zilnic. Tel. 50.57.98. (8039)

VÎND apartament construcție cărămidă, parchet, două camere, str. Cățelu, stația Cățelu. Tel. 43.72.83, orele 7—18. (995)

GARSONIERĂ aproape Hotel Dorobanți și apartament 4 camere, Titan. Cumpăr apartament cu două camere, ultracentral. Tel. 30.92.30. (2884)

VÎND urgent, convenabil, apartament două camere, liber, încălzire lemne, central, autorizație. Tel. 21.45.04, 42.20.42. (2866)

CONVENABIL apartament 3 camere, bd. Brîncoveanu. Tel. 84.32.38. (78)

CASĂ, 5 camere două bucătării, două băi, beci, garaj, încălzire lemne, singur curte, zona Vitan — Pompieri. 20.98.60, după ora 13. (2811)

CONVENABIL vînd casă, 4 camere, singur curte, liberă. Tel. 11.15.51. (4300)

URGENT vînd în Dragoslavele — Argeș, vilă excepțională, în peisaj pitoresc, la Șos. Națională Cîmpulung — Brașov. Tel. 976/3.27.26. (mp1868)

VÎND sufragerie, șifonier, masă sufragerie, radiator de perete AEG, congelator AEG, boiler 100 și 50 ltr, dormeză. Tel. 21.65.19 orele 12—22. (980)

VÎND pat dublu, saltea Relaxa, covoare lînă, perne, plapumă, toaletă. Tel. 16.84.75.

FRIGIDER Arctic, aragaz 4 ochiuri, Zorki 2, mobilier divers, galerii, lustre, diverse obiecte. 77.02.62. (3239)

VÎND butelie aragaz. Tel. 44.21.79. (3183)

VÎND sobă Termolux I, excepțională. Tel. 15.23.63. (3161)

VÎND dormitor lemn lămîi, sufragerie sculptate, dulapuri. Tel. 50.60.55. (89)

VÎND mașină încălzit cu petrol. Tel. 31.43.22; 31.16.35. (3361)

MAGNETOFON M 2407 B, boxe 2 × 80 W, difuzoare Philips 2 × 75 W, 8 ohmi, aparat foto Pentacon Six. Tel. 66.99.75. (4875)

PREDAU contract apartament două camere, etaj 3, achitat 75%, bd. Metalurgiei. Tel. 48.25.82, după ora 17. (6161)

PREDAU contract apartament central, două camere, decomandate. Tel. 75.63.39, între orele 16—20. (2731)

PREDAU contract (vînd) apartament 3 camere, Pantelimon. Tel. 27.97.97. (198)

PREDAU contract apartament 3 camere, confort I sporit, etaj 10, Dimitrov, achitat 50%, liberabil prin schimb chirie stat, curte, sau bloc. Tel. 27.29.19. (2953)

PREDAU (vînd) contract apartament 4 camere, confort 2 sporit, etaj 2, preiau apartament două camere. 69.58.65. (956)

PREDAU contract apartament două camere, Drumul Taberei. Tel. 26.57.25 · 77.10.88

VÎND Dacia 1300 perfectă stare. 86 000 km. Tel. 74.49.85 (6786)

Legitimații declarate nule prin pierdere

pe numele Vargo Georgeta, Pantazică Ana, Steiar Michai, Vochiță Frasina, Ciuraru Eugen, Crevanos Florin, Stinga Angela, Bîrsănescu Dumitru, Dămătare Tereza, Sîrbu Marin, Dinu Mariana, Nedelcu Dumitru, Bărbulescu Marius, Jeles Lozana, Crăciun Constantin, Studor Ștefan, Sîrbu Elena, Bunoiu Ilie, Miroiu Gheorghe, Constantin C-tin, Catana Simion, Revschi Rodica, Varvara Pitis, Fulga Georgica Virginia, Sîrbu Vasile, Florea Marius, Marinescu Marin, Ciutacu Traian, Trofin Petru, Săftoiu Adrian, Dulgheru Livia, Obodă Tița, Boboloț Ion, Huțanu Niculina, Boboloț Leonte, Dobre Maria, Constantin Viorel, Grosu Aurel, Șerban Victor, Ifrim Maria, Man Titus, Tita Gheorghe, Bălan Tudora, Isbășoiu Bogdan, Onofrei Marcel, Bisioc Elena, Păun Gicu, Bunea Iuliana, Jinga Marcel, Brătuleanu Valerica, Mocănița Lucreția.

PIERDUT permis Biblioteca M. Sadoveanu, pe numele Săftoiu Adrian. Îl declar nul.

PIERDUT adeverință reținere aparat radio Toshiba nr. 4353/18.05. 1985, în valoare de 560 lei. O declar nulă.

PIERDUT legitimație cămin pe numele Obadă Tița. O declar nulă. (3197)

PIERDUT repartiție de încadrare nr. 165/30.06.1983, eliberată de Liceul Ind. nr. 1 I.M.G.B. pe numele Stanca Gabriel. O declar nulă. (3133)

PIERDUT certificat calificare în meseria operator chimist, emis de I.M.B., pe numele Dinu Maria. Îl declar nul. (27718)

PIERDUT certificat calificare în meseria prelucrător prin așchiere seria B. nr. 64887 pe numele Botea Antoaneta Liliana. Îl declar nul. (3167)

PIERDUT certificat calificare în meseria magaziner, eliberat de Grupul Școlar CFR. Grivița pe numele Nistor Maria. Îl declar nul. (2994)

PIERDUT contract de închiriere, pe numele Zaharia Viorel, eliberat de ICRAL Berceni Îl declar nul.

PIERDUT contract închiriere eliberat de ICRAL Vitan, pe numele Basno Nicolae. Îl declar nul. (2966)

PIERDUT carnet student pe numele Iliescu Mihai Cristian. Îl declar nul. (939)

PIERDUT contract închiriere emis de ICRAL Vitan, SGL. 9 pe numele Puiu Tudor. Îl declar nul (3213)

PIERDUT autorizație CFR pe numele Agiu Constantin. O declar nulă. (2728)

PIERDUT contract închiriere eliberat de ICRAL Giulești, pe numele Vărian Gheorghe. Îl declar nul.

COOP. Avîntul Îmbrăcămintei declară nul, fiind pierdut, chitanțierul nr. 1002—1068, cu simbol 86. (779)

Diverse

CAUT femeie pentru menaj fetiță 10 ani. Ofer retribuție, locuință. Tel. 82.23.24. (3103)

CĂUTĂM femeie cu experiență pentru îngrijire copil 2 ani. 30.48.80. (5256)

SUPRAVEGHEZ preșcolari numai la domiciliul meu. Vorbesc engleza, franceza. Tel. 22.27.81. (6199)

PROMOȚIA 1975 Facultatea de Metalurgie, secția Neferoase, anunță organizarea întîlnirii de 10 ani, în ziua de 5 octombrie 1985. Confirmarea participării pînă în 15 septembrie 1985. Relații la tel. 88.51.69 Alecu, 66.76.66 Pascotă Vartic, 69.11.61 Gănescu, 77.18.59. Comșa. (6220)

ÎNTREPRINDEREA Legume-Fructe Militari, cu sediul în București, Bd. Armata Poporului 15, sect. 6, încadrează economiști și contabili, cu domiciliul în București, pe perioadă determinată pînă la 31 decembrie 1985. Relații la tel. 31.23.32. (2035)

Decese

GABI fiică, Sergiu Berdan ginere, Daniel nepot și cei dragi, anunță cu durere încetarea din viață, fulgerător a plt. adj. (rezervă) **ISTRATE ION.** Corpul neînsuflețit va fi depus astăzi 2 septembrie a.c. cînd împlinea vîrsta de 59 ani, la capela cimitirului Izvorul Nou. Relații la tel. 33.29.76.

DE 6 luni florile își scutură petalele pe mormîntul celei mai scumpe și neegalate soție și mamă **ELENA ANDRIES** (LICA). Timpul nu va putea șterge niciodată durerea lăsată în suflet, prin această pierdere. Comemorarea va avea loc în ziua de 3 septembrie, la cimitirul din com. Glina. (47?

CLUBUL „VULCAN"

anunță deschiderea unui nou curs special electronică depanare televizoare hibride și circuite integrate. Durata cursului 9 luni.
— Cursul de mecanică auto

Cursurile încep în ziua de 1 octombrie 1985.

Înscrierile se fac la sediul clubului din str. Samuel Vulcan nr. 17, informații la telefon: 13.00.30/107.

Tramvaie: 2, 8, 15, 23, 37, 39, stația Sebastian; autobuz — 173, stația Întreprinderea Vulcan.

ÎN CURÎND VA ÎNCEPE ȘCOALA!

Pînă la deschiderea noului an școlar, ne mai despart puține zile. Bine aprovizionate, magazinele comerțului de stat vă oferă posibilitatea procurării din timp a uniformelor școlare, pregătite pentru elevii de toate vîrstele, precum și o serie de accesorii necesare noului an de învățămînt (bascuri, centuri, ecusoane, cravate pionier).

Un nou an școlar, o nouă uniformă!

CASA DE CULTURĂ A SECTORULUI 1 „ÎNFRĂȚIREA ÎNTRE POPOARE"

primește înscrieri pentru următoarele cursuri:

- Inițiere în electronică și depanare radio TV;
- Dactilografie — secretariat;
- Desen tehnic;
- Programare în FORTRAN 77 pentru calculatoarele CORAL-4030 și noțiuni despre sistemul de operare RSX-11 M;
- Operare-programare pentru calculatoarele FELIX F.C. 128;
- Limba engleză;
- Întreținerea tenului;
- Ballet pentru copii;
- Pian, chitară, acordeon;
- Foto;
- Cineamatorism;
- Croitorie pentru femei.

Înscrieri și relații, zilnic între orele 9 — 20 la sediul din bd. București Noi nr. 66, telefon 67.14.70. Mijloace de transport: tramvaiele 6, 20 și 24; autobuzele 112 și 277, maxi-taxi 508, stația „Piața Marx — Engels".

Sport — UNIVERSIADA DE VARĂ

Pe terenurile de la „Port Island", s-a încheiat competiția de tenis, în care reprezentanții noștri au avut o comportare lăudabilă, cucerind o medalie de aur și una de argint. În proba de dublu mixt, cuplul DANIELA MOISE — FLORIN SEGĂRCEANU au învins, în finală, după o partidă spectaculoasă, perechea sovietică **Larisa Savcenko — Serghei Leoniuk.** Jucătorii români au dominat, în primul set, cucerindu-l cu 6—3 și s-au impus net, cu 6—0, în cel de-al doilea. În proba de simplu bărbați, **Aleksandr Zverev** (U.R.S.S.) l-a întrecut pe **Florin Segărceanu** cu 3—6, 6—2, 6—4, 6—3, românul rămînînd astfel în posesia medaliei de argint (medalie de bronz — sovieticul Serghei Leoniuk). Să menționăm că și cuplul **Florin Segărceanu — Andrei Dîrzu** a obținut „bronzul" la dublu bărbați

În concursul de atletism, s-au desemnat trei campioni mondiali universitari : la maraton — **Orlando Pizzolato** (Italia) în întrecerea masculină, cu 2h 20:06 și **Mami Fukao** (Japonia) în proba feminină, cu 2h 44:54, iar la 20 km marș — **Viktor Mostovik** (U.R.S.S.) cu 1h 25:52. De menționat că în preliminariile probei de aruncarea suliței bărbați, atletul nostru **Dumitru Negoiță** a îndeplinit baremul și s-a calificat pentru finală, iar LILIANA NĂSTASE a cucerit medalia de argint la heptatlon **(6 313 p, nou record național).**

În divizia A Rundă favorabilă bucureștenelor

Deși, ieri, trei dintre bucureștene au fost programate să evolueze în deplasare, avînd sarcini dificile, și numai două pe teren propriu, **evintetul din Capitală a acumulat 8 puncte din 10 posibile, ceea ce este o performanță notabilă.** Cum era normal, DINAMO și-a valorificat avantaju de a fi gazdă întrecînd pe F. C. OLT cu 2—0, prin... autogolul lui **Mihali** și „devierea" lui **Movilă.** Două puncte prețioase obținute într-un meci în care Cernăianu nu i-a putut utiliza pe Augustin, Stănescu și Alexandru Nicolae, trei dintre titularii de bază. Antrenorul lui Vardar Skoplje, prezent pe „Dinamo", n-a putut în consecință să-și facă o părere exactă asupra potențialului fostei semifinaliste din „C.C.E."...

Tot pe teren propriu, RAPID a întîlnit pe F. C. BIHOR, echipă pe care în ediția trecută abia a reușit s-o întreacă într-un final cu „suspans". Giulești, avîndu-l (în fine !) pe Manea din nou în formație, după o absență datorată accidentării sale încă din prima etapă, au început jocul decisi să marcheze un reviriment. Atacurile s-au succedat spre poarta lui Liliac, dar ele n-au putut fi finalizate decît spre sfîrșitul primei reprize, cînd **Pușcaș** (cel mai bun de pe teren, așa cum se întîmplă deseori cu fotbaliștii care joacă împotriva fostei lor echipe !) a încheiat o combinație purtată pe aripa dreaptă cu un șut violent de la marginea careului. Și tot el avea să risipească emoțiile, în min. 52, cînd, după un fault al lui Ion Marin asupra lui Țîră, a executat fulgerător o lovitură liberă de la aproape 30 m „executîndu-l" și pe Liliac în ciuda plonjonului disperat și... spectaculos al acestuia. Ne-am gîndit atunci că Rapidul nu numai că poate lua startul revirimentului, dar că-și va recupera mai mult și din „datoria" pe care o are la golaveraj. În parte, așa și fost, **Goanță** — după o fază la care au participat Manea și St. Popa, în min. 55, și apoi la o pasă primită de la Pușcaș, în min. 76 — ridicînd scorul la 4—0. A rămas însă numai 4—0, ocaziile giuleștenilor încheindu-se în min. 88, așa cum au și început în prima repriză, prin ratarea fotogenică a lui Rada, care a reluat cu capul în afara spațiului porții o centrare a lui Bacoș... Să remarcăm pe **Pușcaș, Bacoș, Goanță** și **Manea,** de la învingători, și pe **Ion Marin, Dianu** și **Georgescu,** de la învinși.

1.	**Steaua**	5	5	0	0	7—1	10
2.	**Univ. Cv.**	5	4	1	0	10—4	9
3.	**Dinamo**	5	4	0	1	7—1	8
4.	**Sp. stud.**	5	3	1	1	15—4	7
5.	**Corvinul**	5	3	0	2	18—5	6
6.	**Petrolul**	5	2	2	1	6—5	6
7.	**Gl. Buzău**	5	2	1	2	7—5	5
8—9.	**F.C. Olt**	5	2	1	2	5—6	5
	„U" Cj.-N.	5	2	1	2	6—7	5
10.	**F.C. Argeș**	5	2	1	2	3—5	5
11.	**Vic. Buc.**	5	1	3	1	4—6	5
12.	**Rapid**	5	2	1	2	7—12	5
13.	**Chim. R.V.**	5	2	0	3	10—10	4
14.	**FCM Bv.**	5	1	1	3	2—9	3
15.	**FC Bihor**	5	0	3	2	1—10	3
16.	**ASA Tg.M.**	5	1	0	4	3—6	2
17.	**S.C. Bacău**	5	1	0	4	3—9	2
18.	**„Poli" Tim**	5	0	0	5	3—12	0

În deplasare, comportări meritorii : a SPORTULUI STUDENȚESC (1—1 cu UNIVERSITATEA CLUJ-NAPOCA), ținînd seama de trioul de absenți (Iorgulescu, Munteanu II și Mihail Marian) și mai ales a VICTORIEI (1—1 cu PETROLUL PLOIEȘTI, în derbiul noilor promovate), precum și al **cincilea succes consecutiv** al campioanei, STEAUA (2—1 cu A.S.A. TG. MUREȘ), în ciuda celor două indisponibilități de marcă (Bölöni și Stoica).

În rest, un buchet de victorii ale gazdelor : UNIVERSITATEA CRAIOVA — S. C. BACĂU 3—1, (Cămătaru a înscris de două ori, o dată, e drept, din penalti), CORVINUL — F.C.M. BRAȘOV 4—0 (cînd în min. 18 era deja 4—0 se prevestea un nou scor — fluviu, dar oaspeții au amenajat rapid — nici o aluzie... — un baraj), GLORIA — „POLI" TIMIȘOARA 3—0 (Dudu Georgescu și-a mai adăugat un gol la a 35-a aniversare) și F. C. ARGEȘ — CHIMIA 2—1 (cu golul piteștenilor din minutul 90 !).

Și acum, după acest „intermezzo" al diviziei A, iarăși cu gîndul și speranțele spre națională, care începe pregătirile pentru Wembley.

Dan PĂTRAȘCU

Divizia B de fotbal

ÎN SERIA I, Oțelul Galați — Chimia Fălticeni 9—1, F. C. Constanța — C.S.M. Suceava 1—0 în derbiul zilei, **C.F.R. Pașcani — Dunărea C.S.U. Galați 2—1, C. S. Botoșani — Politehnica Iași 0—1.** În clasament conduce **POLITEHNICA IAȘI** cu 7 p, urmată de **Oțelul Galați** cu 6 p.

IN SERIA A II-a, în Capitală, s-au consemnat scoruri identice : 3—0. Pe stadionul din str. Dr. Staicovici, **Progresul Vulcan** s-a impus în fața **Muscelului** asigurîndu-și de fapt succesul încă de la pauză, Dumitru Popescu, în ultimele minute ale primei reprize, marcîndu-i luiAriciu al doilea gol care, practic, contura deznodămîntul. La rîndu-i, **Automatica** a dispus, tot cu 3—0, de **Carpați Mirșa.** Celelalte două bucureștene au fost învinse în deplasare : **Avîntul Reghin — I.C.S.I.M. 1—0** și **Tractorul Brașov — Mecanică fină Steaua 4—0.** Într-un meci interesant, **Flacăra Automecanica Moreni** a terminat la egalitate, 0—0, cu **C. S. Tîrgoviște.** Multe goluri în partidele **A. S. Drobeta Turnu Severin — I.C.I.M. Brașov (4—3)** și **I. P. Aluminiu Slatina — Chimica Tîrnăveni (3—2).** În clasament, pe primul loc în continuare **FLACĂRA AUTOMECANICA MORENI** cu 6 p. **Progresul Vulcan** și **Automatica** au cîte 4 p, iar **Mecanică fină Steaua** și **I.C.S.I.M. București** cîte 3 p.

ÎN SERIA A III-a, Metalul Bocșa — Gloria Bistrița 1—1, C.I.L. Mecanica Sighet — C.S.M. Reșița 1—0, Strungul Arad — Olimpia Satu Mare 1—1, Armătura Zalău — U. T. Arad 2—1, Mureșul Deva — Jiul 0—1, F. C. Maramureș Baia Mare — Înfrățirea Oradea 3—0. Acum, în fruntea clasamentului se află trei echipe cu cîte 7 p : **GLORIA BISTRIȚA** beneficiara celui mai bun golaveraj 12—2), **Olimpia Satu Mare** (13—5) și **F. C. Maramureș Baia Mare** (9—1), urmate de **Jiul** cu 6 p.

Divizia C

În etapa de ieri a diviziei C la fotbal (seria „bucureșteană"), Danubiana, antrenată — după cum am mai anunțat — de Viorel Mateianu, a dispus cu 2—1 de fosta divizionară B, Metalul București! (ambele goluri sînt opera tînărului Marius Oprea). Celelalte rezultate: **Tehnometal — Flacăra roșie 8—1; Metalul Mija — Cimentul Fieni 0—0; Voința — Abatorul 2—1; Avicola Crevedia — I.U.P.S. Chitila 2—2; Viscofil — Autobuzul 0—1; Chimia Găești — Constructorul Giurgiu 1—0; MECON — Electrica Titu 2—1.**

Primele clasate (după 3 etape): **MECON, Danubiana** — 7 p; Chimia Găești, Voința 6 p; Autobuzul 5 p; Tehnometal 4 p etc.

Memento

„TITANII BAROCULUI MUZICAL : BACH — HÄNDEL" (spectacol de sunet și lumină) ; recital TRAIAN IONESCU (violă), CONSTANTIN PETRESCU (bas) — **Rotonda Ateneului Roman,** ora 20.

★

CU MÎINILE CURATE — **Festival** (15.63.84) — 9, 11.15, 13.30, 15.45, 18, 20.

PROGRAM DE DESENE ANIMATE — 9, 10.30, 12, 14, 16 ; IMPOSIBILA IUBIRE — 18.30 — **Doina** (16.35.38).

TOATĂ LUMEA ESTE A MEA — **Sala mică a Palatului** (15.73.72) — 17, 19.45 ; **Griviță** (17.06.58) — 9, 12, 16, 19.

DECLARAȚIE DE DRAGOSTE — **Timpuri Noi** (15.61.10) — 9, 11, 13.15, 15.30, 17.45, 20 ; **Viitorul** (10.67.40) 15, 17, 19.

PAS ÎN DOI — **Giulești** (17.55.46) — 9, 11.15, 13.30, 15.45, 18, 20 ; **Aurora** (35.04.66) — 9, 11.15, 13.30, 15.45, 18, 20.

CIULEANDRA — **Cosmos** (27.54.95) — 9, 11.30, 14, 16.30, 19.

UN COMISAR ACUZĂ — **Studio** (59.53.15) — 9.30, 11.30, 13.30, 15.30, 17.30, 19.30 ; **Cotroceni** (49.48.48) — 15, 17, 19.

ZIUA „Z" — **Pacea** (60.30.85) — 15, 17.15, 19.30.

MASCA DE ARGINT — **Popular** (35.15.17) — 15, 17.15, 19.30.

CIREȘARII — **Progresul** (23.94.10) — 15, 17, 19.

LOVITURA FULGERĂTOARE — **Lumina** (14.74.16) — 9, 11, 13.15, 15.30, 17.45, 20.

OSTATICUL — **Feroviar** (50.51.40) — 9, 11, 13, 15, 17, 19.

ADIO, VISE ALE TINEREȚII — BUZEȘTI (50.43.58) — 14.30, 16.30, 18.30.

ALI-BABA ȘI CEI 40 DE HOȚI — **Dacia** (50.35.94) — 9, 12, 16, 19.

JOE LIMONADĂ — 14.30 ; GARA PENTRU DOI — 16.30, 19.30 — **Drumul Sării** (31.28.13).

ȘANSA — **Floreasca** (33 29.71) — 9, 11, 13, 15.30, 17.45, 20.

LEGENDA DRAGOSTEI — **Volga** (79.7..26) — 9, 12, 16, 19 ; **Arta** (21.31.86) — 9, 12, 16, 19.

BUNUL MEU VECIN SAM — **Patria** (11.86.25) — 9, 11.45, 14.30, 17.15, 20 ; **Favorit** (45.31.70) — 9, 12, 16, 19 ; **Excelsior** (65.49.45) — 9, 12, 16, 19 ; **Melodia** (11.13.49) — 9, 12, 16, 19.

UNDEVA, CÎNDVA — **Scala** (11.03.72) — 9, 11.15, 13.30, 15.45, 18, 20.15.

MAREA CURSĂ — **Luceafărul** (15.87.67) — 9, 12, 15.30, 18.30.

ROCKY II — **Capitol** (16.29.17) — 9, 11.30, 14, 16.30, 19.15.

HANGAR 18 — **București** (15.61.54) — 9, 11, 13, 15.15, 17.30, 19.45 ; **Gloria** (47.46.75) — 9, 11.15, 13.30, 15.45, 18, 20 ; **Flamura** (85.77.12) — 10, 12.20, 14.30, 17, 19.30.

YANKEII — **Victoria** (16.28.78) — 9.30, 12.30, 16, 19.

NOCTURNA BARRANDOV — **Union** (13.49.04) — 9, 11, 13, 15, 17, 19.

CĂPITANUL RĂZBUNĂRII — **Lira** (31.71.71) — 15.30, 17.30, 19.30; **Munca** (21.50.97) — 15, 17, 19.

AFACEREA PIGOT — 9, 11, 13 ; CURSA INFERNALĂ — 15, 17, 19 — **Ferentari** (80.49.85).

ATENȚIE LA PANĂ DE VULTUR — **Miorița** (14.27.14) — 9, 11, 13, 15, 17, 19.

SUPERMAN — **Flacăra** (20.33.40) — 9, 12, 16, 19.

GRĂDINI

LEGENDA DRAGOSTEI — **Arta** (21.31.86) — 20.30.

CAMERA ÎN FORMĂ DE L — **Capitol** (16.29.17) — 20.30.

CÎINELE ELECTRONIC — **Gloria** (47.46.75) — 20.30.

AȘA BUNIC, AȘA NEPOT — **Parc Hotel** (17.08.58) — 20.30.

CĂPITANUL RĂZBUNĂRII — **Lira** (31.71.71) — 20.30.

SUPERMAN — **Luceafărul** (15.87.67) — 20.30.

CURSA INFERNALĂ — **23 August** (11.13.49) — 20.30.

C. M. de box-tineret

Evoluții promițătoare ale pugiliștilor noștri

Mult așteptatul start în campionatul mondial de box al cadeților a fost dat, ieri, pe patinoarul „23 August", în prezența a peste 3000 de iubitori ai nobilei arte. După galá inaugurală de la prînz, cea de a doua a fost precedată de o foarte frumoasă festivitate de deschidere la care au participat cei 198 de pugiliști reprezentînd 29 de țări care vor lupta pentru cele 12 „centuri".

Tragerile la sorți nu s-au dovedit prea favorabile pentru lotul nostru pentru că, de pildă, 5 din boxerii români au fost programați în primul tur ca adversari ai cubanezilor!

După prima zi, așteptările nu ne-au fost înșelate, toți cei 4 sportivi români care au urcat treptele ringului obținînd tot atîtea spectaculoase victorii. Primul care a pășit în ring (dînd o doză de... oxigen lotului nostru) a fost bucureșteanul MARIAN POPA care l-a scos din cursă pe... unul dintre cei cinci cubanezi de care vorbeam, Pedro Boza. Mereu în atac, boxerul nostru a reușit, puternic aplaudat de public, să obțină o meritată decizie la puncte (3—2). A urmat victoria lui MARCELICĂ TUDORIU în fața portoricanului Santiago Jose. A fost o întîlnire în care reprezentantul nostru a făcut o autentică demonstrație de tactică, obținînd o netă decizie la puncte (5—0). Un meci „mare", încheiat cu brio, a făcut DANIEL DUMITRESCU în compania lui Chong Nam (R.P.D. Coreeană). Cu permanente directe de dreapta, boxerul nostru s-a aflat, după fiecare repriză, în avantaj. Deși a încercat să echilibreze lupta, „răspunzînd" cu lovituri dure adversarul lui Dumitrescu a fost nevoit de 3 ori să... asculte numărătoarea arbitrului fiind în final abandonat. La sfîrșit, al patrulea succes a fost obținut de ION PAL care l-a scos din luptă (cu o decizie de 5—0) pe irlandezul Gordon Joyce, posesor al unor puternice „laterale" care însă nu au putut contrabalansa gama de lovituri variate ale lui Pal.

ASTĂZI, două noi gale, de la ora 14, respectiv 18, în cadrul cărora vor evolua și boxerii noștri **M. Tudoriu, M. Popa** și **M. Gavrilă.**

D. PORUMBACU

C. M. de canotaj

„Mondialele" de canotaj, desfășurate în Belgia au reconfirmat prestigiul și valoarea reprezentanților noștri. În special fetele — prezente în toate finalele și pe... pista de apă, dar, mai ales, pe podium — au fost la înălțime. **ELENA FLOREA** și **RODICA ARBA** au cucerit medalia de aur la **2** rame. S-au mai obținut **4 medalii de argint** (la simplu — Valeria Răcilă și Maria Macoviciuc — cat. ușoară ; 4+1 rame și 2 vîsle) și **2 de bronz** (la 4 vîsle și la 8+1), ROMÂNIA situîndu-se pe locul 2 în clasamentul pe echipe.

La masculin, echipajul de 2+1 a cucerit „argintul".

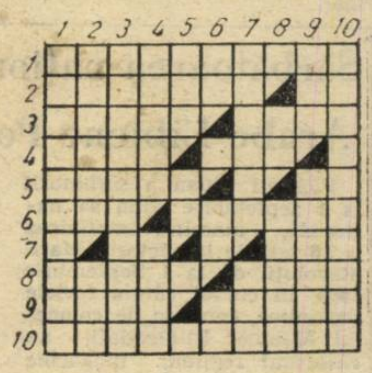

Vorbe potrivite

ORIZONTAL : 1) Ascensiune sportivă. 2) E de groază (fem.) — Vîrf metalic. 3) Suc lăptos vegetal — Îi sărbătorim tricentenarul în acest an. 4) Vigilent — Cel de colo (pop.). 5) Acid antiseptic — Eră. 6) Populație din Țara de Foc — Ține de cald. 7) Cută ! — Cilindru. 8) Cu dare de mînă — De neam. 9) Greu de întîlnit — Rîvnit. 10) Accentuate la maximum.

VERTICAL : 1) Mînă-n mînă. 2) Regiune a Spaniei — Fleac (fam.). 3) O artă mult gustată. 4) Vechi locuitori ai Spaniei — Năvală. 5) Nemișcat — Cap sec ! 6) În vilă ! — Neîntrecut — Pe aripi de dor!. 7) Constituit din fire răsucite — Stăpînit de patimă. 8) Abis ! — A reduce suferința. 9) Crustaceu — Știe de toate. 10) Aduse la aceeași valoare.

Dicționar : **ONA.**

D. CONSTANTIN

Dezlegarea careului apărut în ziarul de simbătă 31 august

Orizontal : 1) AMBUTISARE. 2) LANTAN — CUC. 3) CN — AL — T — TR. 4) AGA — IRIDIU. 5) LA — CU — TULI. 6) ÎNCĂ — RAR — S. 7) N — ARSEN — AA. 8) ALAUN — MUT. 9) ȘTI — HILAR. 10) METALURGIE.

INFORMAȚIA publicitate

CASA DE CULTURĂ SECTOR 1
str. Slătineanu nr. 16
telefon : 11.98.68

Anunță că, începînd cu data de 1 septembrie a.c., deschide noi cursuri :

— Cosmetică.

— Dactilografie și secretariat tehnic (la zi și prin corespondență).

— Instrumente muzicale (pian, acordeon, chitară).

— Dans modern.

Informații și înscrieri, zilnic, la sediul Casei de cultură, între orele 9—19.

CASA DE CULTURĂ „PETŐFI SANDOR"
str. Zalomit nr. 6, sector 1
ANUNȚĂ
deschiderea următoarelor cursuri rapide cu durata de 4 luni
începînd cu data de 1 octombrie 1985
— lb. engleză, lb. germană, lb. maghiară (începători și avansați) ;
— croitorie femei (începători și avansați);
— depanare T.V. — integrate ;
— dans modern ;
— cosmetică ;
— chitară (începători și avansați) ;
— balet copii.
Se fac înscrieri la următoarele formații :
— formație de teatru limba română;
— formație de dans modern ;
— formație de dansuri populare.
La cererea organizațiilor de masă și a unităților economice se organizează cursuri de cultură generală și alte manifestări culturale la sediile acestora.
Informații suplimentare la sediul Casei de cultură între orele 10—20, tel. 16.25.79.

DE LA ADAS

Administrația Asigurărilor de Stat aduce la cunoștință că la tragerea de amortizare a asigurărilor mixte de viață pentru luna august 1985, au ieșit următoarele combinații de litere :

1) C.G.Z.	5) G.T.A.
2) X.I.Z.	6) G.Y.T.
3) M.S.Y.	7) W.V.L.
4) H.N.X.	8) G.N.D.

Toți asiguraților cărora le-au ieșit una sau mai multe din aceste combinații de litere înscrise în polițele lor urmează să se adreseze unităților ADAS pentru a li se stabili drepturile cuvenite.

Pentru a participa și la următoarele trageri lunare de amortizare este necesar ca asiguraților să achite primele de asigurare la termenele stabilite.

INFORMAȚIA pe tot globul

Cursa înarmărilor — grav pericol pentru existența vieții pe întreaga planetă

COPENHAGA. — Problemele actuale ale consolidării păcii, încetării cursei înarmărilor, a politicii de confruntare pe plan internațional au constituit tema centrală a lucrărilor „Conferinței păcii '85" desfășurată în capitala Danemarcei.

Acest forum național a fost organizat din inițiativa sindicatelor din Copenhaga, în colaborare cu mișcarea „Sindicatele daneze pentru pace". Participanții — reprezentanți din peste 80 de organizații profesionale din țară — au adoptat un program de acțiune în favoarea păcii și dezarmării, au stabilit manifestările concrete ce vor avea loc în Danemarca în legătură cu proclamarea de către O.N.U. a anului 1986 — An al păcii.

HELSINKI. — În capitala Finlandei s-au încheiat lucrările Simpozionului internațional cu tema „Procesul general european — tendințe și perspective", forum inițiat de Comitetul finlandez pentru securitate și cooperare în Europa, la care au participat personalități politice și obștești, oameni de știință din numeroase state ale continentului nostru.

Participanții la simpozionul dedicat marcării a zece ani de la semnarea Actului final de la Helsinki au evidențiat importanța activizării și conștientizării opiniei publice asupra necesității consolidării păcii, securității și cooperării între state, a luptei împotriva aberantei curse a înarmărilor nucleare, ce pune în pericol existența vieții pe întreaga planetă.

Orientul Mijlociu

DAMASC. — La Damasc au continuat, ieri, convorbirile între oficialități siriene și reprezentanții diferitelor forțe creștine și musulmane libaneze, informează agenția U.P.I.

Pe de altă parte, surse ale securității libaneze, citate de agenția Reuter, relevă că în sudul Libanului a avut loc o întîlnire între oficialități palestiniene, consacrată găsirii unor măsuri de reducere a încordării în zona taberei de refugiați Ain El-Halaweh, situație intervenită după uciderea, de persoane neidentificate, simbătă, a unei personalități palestiniene.

TEL AVIV. — Poliția israeliană a utilizat grenade cu gaze lacrimogene și gloanțe de cauciuc pentru a dispersa o demonstrație organizată de numeroși israelieni împotriva ocupării teritoriului de pe Malul de Vest al Iordanului. Participanții la această demonstrație, organizată în orașul Ramalah, de pe Malul de Vest al Iordanului, purtau pancarte care condamnau ocupația israeliană a acestui teritoriu.

MAREA SĂRBĂTOARE NAȚIONALĂ A POPORULUI VIETNAMEZ PRIETEN

Astăzi, poporul vietnamez sărbătorește împlinirea a 40 de ani de la victoria revoluției populare în patria sa, eveniment istoric care, încununînd lupta îndelungată a maselor, sub conducerea comuniștilor, în frunte cu neuitatul Ho Și Min, pentru înlăturarea dominației coloniale și a regimului feudal, a deschis calea făuririi unei vieți noi, într-un Vietnam liber și independent.

Activitatea de construcție pașnică a fost însă întreruptă de intervenția colonialistă și apoi de agresiunea imperialistă, poporul vietnamez trebuind să treacă din nou, pentru aproape trei decenii, la lupta pentru apărarea ființei naționale, a patriei, a dreptului de a-și făuri propriul destin. Această luptă eroică și-a găsit o strălucită încununare în eliberarea deplină a țării în 1975 și proclamarea, un an mai tîrziu, a Republicii Socialiste Vietnam. În perioada care a urmat, Partidul Comunist din Vietnam a elaborat un amplu program în vederea refacerii țării, lichidării dezechilibrelor din economie, trecerii la construirea pe întreg teritoriul țării a bazelor tehnico-materiale ale socialismului și ridicării nivelului de trai al poporului.

Poporul român se bucură sincer de realizările dobîndite de poporul vietnamez în construcția pașnică. Este bine cunoscut că partidul și statul nostru și-au manifestat constant solidaritatea militantă cu lupta dreaptă a poporului vietnamez împotriva asupririi coloniale, a agresiunii, acordîndu-i întregul sprijin — material, politic și moral, pînă la dobîndirea victoriei.

Relațiile româno-vietnameze au cunoscut o continuă dezvoltare, pe baza înțelegerilor convenite cu prilejul întîlnirilor, de la București și Hanoi, dintre tovarășul Nicolae Ceaușescu, secretar general al Partidului Comunist Român, președintele Republicii Socialiste România, și tovarășul Le Duan, secretar general al C.C. al Partidului Comunist din Vietnam. În spiritul acestor înțelegeri extinderea în continuare a raporturilor bilaterale corespunde pe deplin intereselor celor două țări și popoare, cauzei generale a socialismului și păcii.

PE SCURT de pretutindeni

PRIMUL MINISTRU AL PAKISTANULUI, Mohammad Khan Junejo, a reafirmat hotărîrea guvernului său de a ridica legea marțială la 1 ianuarie 1986.

Într-o alocuțiune rostită la Karachi, premierul Junejo a declarat că „guvernul a decis să acorde națiunii depline structuri civile și democratice" înainte de 1 ianuarie, anul viitor.

ÎN ORAȘUL BLACKPOOL urmează să înceapă astăzi lucrările Conferinței anuale a Congresului sindicatelor britanice (T.U.C.).

Participanții vor analiza problemele cu care sînt confruntați oamenii muncii ca urmare a agravării situației economice și a creșterii puternice a șomajului, care afectează 13,4 la sută din populația activă a țării. Vor fi dezbătute, de asemenea, o serie de chestiuni legate de reformele în domeniul muncii stabilite de cabinetul conservator condus de Margaret Thatcher.

ÎN CAPITALA ANGOLEI — Luanda — încep astăzi lucrările reuniunii la nivel de experți în vederea pregătirii Conferinței ministeriale a țărilor nealiniate, forum ce va analiza cu prioritate probleme majore ale vieții internaționale actuale, printre care datoria externă a țărilor în curs de dezvoltare, situația creată în Africa australă ca urmare a politicii rasiste și de apartheid promovată de regimul minoritar de la Pretoria.

PREȘEDINTELE Consiliului Național Revoluționar (C.N.R.) din Burkina Faso, Thomas Sankara, a format un nou guvern, s-a anunțat oficial la Ouagadougou.

Guvernul din Burkina Faso a fost dizolvat la 12 august și înlocuit printr-un „Consiliu de coordonare", dizolvat, la rîndul său, în ziua de 31 a aceleiași luni, menționează agenția Taniug.

ASTĂZI ÎNCEP LA RIAD lucrările unei reuniuni de două zile a miniștrilor de externe din țările membre ale Consiliului de Cooperare al Golfului — C.C.G.

Sărbătoarea națională a Jamahiriei Arabe Libiene Populare Socialiste

Poporul libian a sărbătorit la 1 septembrie ziua sa națională, marcînd împlinirea a 16 ani de la victoria Marii Revoluții de la 1 Septembrie 1969, în cursul căreia forțele patriotice, conduse de colonelul Moamer El-Geddafi, au răsturnat regimul monarhic feudal, deschizînd o eră nouă în istoria Libiei. În perioada ce a urmat au fost obținute importante succese în toate domeniile de activitate. Pe vastele întinderi de-a lungul țărmului Mediteranei — unde trăiesc majoritatea locuitorilor — ca și în interiorul Saharei numeroase localități au renăscut la o viață nouă. S-au înălțat complexe petrochimice, combinate metalurgice, întreprinderi ale industriei ușoare, cartiere de locuințe, a luat un deosebit avînt acțiunea de valorificare a pămînturilor deșertice.

Între Republica Socialistă România și Jamahiria Arabă Libiană Populară Socialistă s-au statornicit relații de strînsă colaborare, cu o evoluție continuu ascendentă. O contribuție hotărîtoare la realizarea acestui curs au adus-o acordurile și înțelegerile convenite cu prilejul întîlnirilor dintre președintele Nicolae Ceaușescu și conducătorul Marii Revoluții de la 1 Septembrie, colonelul Moamer El-Geddafi, care au deschis rodnice perspective conlucrării româno-libiene, în interesul reciproc, al cauzei păcii și înțelegerii în întreaga lume.

Metropola de pe Fluviul Roșu

Hanoi, dimineață de iulie, 1985. Regăsesc capitala vietnameză în plin și încordat efort constructiv. Prima imagine, deschizînd perspectiva de azi asupra metropolei: noul aeroport modern echipat, ridicat pe locul modestei clădiri în semiruină (moștenire a epocii colonialiste) pe care aterizasem ultima oară acum patru ani. Perspectiva se amplifică mai departe sub semnul noului. Între aeroport și Hanoi, pe o distanță de vreo 40 și ceva de kilometri, recunosc doar o vreme vechiul decor (șoseaua strîmtă, întortocheată, șovăind printre vechi căsuțe de lut și bambus, avînd ca fundal creneluri de munți albaștri, cotropite de nori cu forme fantastice), pentru ca, brusc, imaginea să se răstoarne, ca și cum ai intra în alt ev și pe altă planetă. Două mari și ultramoderne poduri preiau fuga vehiculelor peste Fluviul Roșu, deschizîndu-se ca triumfale arcuri spre capitală. Cel dintîi, podul „Thang Long" (străvechiul nume, milenar, al Hanoiului), lung de 5,5 km, cu două niveluri (pentru trenuri și mașini) și cu masive picioare scufundate pînă la 30 de metri sub apele roșii, grele de miluri, a fost inaugurat în 1983. Al doilea, podul „Chuong Duong", rezervat exclusiv automobilelor și cu picioare la fel de adînc înfipte în ape (pînă la 40 m !), a fost predat circulației în luna mai a acestui an, la capătul a 20 de luni și 20 de zile de construcție. Edificii de somptuoasă pregnanță în peisaj, la care s-a lucrat și cu tehnica veacului, dar și cu truda miilor de oameni care au sfărîmat, cu ciocane și dălți, piatra adusă din munte, au purtat-o, cale de kilometri, pe spinările încovoiate sub cobilițe, au cernut cu ciurul nisipul fluviului, l-au ales, l-au zvîntat, l-au turnat în gropile de beton, ca să făurească aceste opere-monumente de tehnică și de artă care răscumpără din plin toate eforturile.

Imagini identice compun și tabloul de azi al Hanoiului. Imagini ale unor transformări constructive în care demersul tehnic major și truda aspră a oamenilor se amestecă în chip firesc, cu firescul cu care natura, fabuloasa natură a locurilor, își concentrează culorile și contrariile în opere cu rezultate fundamentale. La prima vedere, aceste transformări sînt greu discernabile, dar, pe măsură ce pătrunzi în adîncul orașului, ele încep să te asalteze din multe locuri. Centrul Hanoiului e neschimbat, cu conglomeratul său de stiluri arhitectonice, mărturii ale unor civilizații diverse, uneori arbitrar logodite în timp, cu pălănjenișul său de străzi și străduțe cu nume evocatoare de vechi meșteșuguri (strada Mătăsii, a Pinzelor de corabie, a Orfevrilor, a Hîrtiei etc.), inundate de bicicliștii care, văzuți din balconul hotelului, par trași încolo și încoace cu drum cu tot ca pe o bandă. Se va moderniza în curînd, ni se spune, și vechiul centru, cel comercial în primul rînd. Pînă atunci, efortul zidirii a încercuit mai cu seamă periferiile, astăzi sedii de noi industrii (de construcții mecanice, de produse din cauciuc, de bunuri de larg consum etc.) și de noi ansambluri arhitectonice. Problema numărul unu e cea a edificării de locuințe, stringentă într-un oraș care, structurat de vechii colonialiști pentru 200 000 de locuitori, numără astăzi peste 800 000, iar cu așezările suburbane peste 2,6 milioane. Trebuie demolate mii și mii de locuințe insalubre, trebuie extinse sistemele de canalizare, de încălzire, de iluminat, de transport în comun, și aceasta într-un ritm istovitor, reclamat de arzătoarele nevoi de viață ale orașului. De prisos să mai spunem cît de preocupați sînt edilii de rezolvarea acestor probleme, multe și grele, soluționabile însă în viitor, prin dezvoltarea progresivă a orașului.

Anul 1985 — al 40-lea de la proclamarea, la 2 septembrie 1945, a independenței țării — înscrie în priveliștea capitalei noutăți de o unică anvergură. S-au inaugurat, în acest an, noi industrii, noi cartiere de locuințe, a început construcția unui nou aeroport, mai mare decît cel pe pista căruia am descins, s-au ridicat și o serie de edificii social-culturale, între care un hotel cu 11 etaje, un Palat al sporturilor și un Palat de cultură, ultimul cu săli de spectacole și de conferințe totalizînd 2 200 de locuri. Foarte frumoase aceste construcții social-culturale, plasate în parcuri, cu plante ornamentale dispuse în cadre plastice, de o mare diversitate, cu lacuri pe care fîșîie jonci ușoare și cu terase-cofetării veșnic pline de tineri. Strălucire, fast, dar și armonie, bun gust, un greu tribut plătit frumuseții într-un oraș cu atîtea copleșitoare probleme de existență.

Vietnam 1985 — o țară angajată în mari și grele eforturi pentru edificarea prezentului și a viitorului.

ILIE PURCARU

Festivitățile de la Hanoi

HANOI. — Cu ocazia sărbătoririi Zilei naționale a R.S. Vietnam — informează agenția VNA — în Piața Ba Dinh din Hanoi, locul în care în urmă cu 40 de ani, la 2 septembrie 1945, a fost proclamată independența Vietnamului și crearea primului stat al muncitorilor și țăranilor din această zonă, a fost inaugurată construirea Muzeului Ho Și Min, în semn de recunoștință față de ilustrul conducător al revoluției vietnameze.

Mișcarea de nealiniere - factor activ în promovarea marilor idealuri ale păcii și independenței

În urmă cu 24 de ani, la 1 septembrie 1961, pe scena politică mondială se înregistra o mutație de însemnătate istorică: constituirea unui amplu grup de state care avea drept trăsătură specifică nealinierea, neparticiparea la blocuri și alianțe militare. Se constituia, astfel, o forță politică, ce, treptat, a ajuns să includă marea majoritate a țărilor lumii, forță ce se pronunță pentru dezarmare și pace, pentru democratizarea relațiilor internaționale, pentru instaurarea unei noi ordini economice internaționale, și înaintarea omenirii pe calea progresului, pentru un viitor în care fiecare popor, fiecare națiune să aibă acces la cuceririle civilizației materiale și spirituale, să se dezvolte de sine stătător.

În condițiile existenței blocurilor militare opuse, ale politicii „sferelor de influență", mișcarea țărilor nealiniate pune în centrul preocupărilor problema întăririi independenței și suveranității statelor, sprijinirea luptei de eliberare națională, lichidarea colonialismului și neocolonialismului, apărarea păcii și securității internaționale, dezarmarea generală și totală, în primul rînd cea nucleară, dezvoltarea colaborării între state pe bază de egalitate, în spiritul coexistenței pașnice și active, indiferent de orînduirea socială, lichidarea inegalității în relațiile economice, a împărțirii în state bogate și sărace. Această concepție profund progresistă despre modul și direcția în care trebuie să evolueze viața internațională,

„Ziua nealinierii"

marea comunitate a popoarelor lumii, a guvernat acțiunea concretă a mișcării în acest aproape un sfert de secol de existență și a făcut ca țările nealiniate să constituie una din forțele determinante ale lumii contemporane, capabilă să contribuie la consolidarea păcii și securității internaționale, mai ales în actuala situație mondială deosebit de gravă, cînd cursa înarmărilor a căpătat dimensiuni fără precedent și cînd se înregistrează tot mai frecvent fenomene caracteristice politicii de forță.

Ca o consecință firească a politicii externe de largă deschidere promovată de România socialistă, de președintele Nicolae Ceaușescu, țara noastră a dezvoltat relații de participare și conlucrare cu această puternică forță progresistă a lumii contemporane de care ne leagă aceleași interese, obiective și principii. Faptul că în 1976, la Conferința la nivel înalt de la Colombo, România a primit statut de invitat permanent la activitatea mișcării de nealiniere constituie o mărturie elocventă a raporturilor îndelungate de colaborare tot mai strînse, dintre România și țările nealiniate, a contribuției majore a țării noastre la promovarea marilor idealuri ale umanității. În prezent, România întreține relații pe multiple planuri cu 95 de țări nealiniate și în curs de dezvoltare, legături ce se extind în ritm rapid, o importanță hotărîtoare avînd în acest sens întîlnirile președintelui României cu șefi de stat și de guvern, cu alți conducători din țările nealiniate. Este aceasta o coordonată intrinsecă de perspectivă îndelungată a politicii externe românești, președintele Nicolae Ceaușescu subliniind că țara noastră „va continua să dezvolte larg, și în viitor, colaborarea cu aceste țări și să participe intens la întreaga activitate a mișcării țărilor nealiniate".

Redacția și administrația : cod 70711, str. Brezoianu nr 23-25, sector I. of PTTR I. Centrala telefonică 13.27.77 Secția scrisori — juridic : 13.27.73. Publicitatea cod 70709, str 13 Decembrie 24, sector 1, of. PTTR I, telefon 14.15.16. Abonamentele se fac la toate oficiile poștale și difuzorii din întreprinderi și instituții. Cititorii din străinătate se pot abona prin ROMPRESFILATELIA. Sectorul export-import presă. P.O. Box 12—201 telex 10376 prefix. București calea Griviței nr. 64—66. Tiparul : I. P. „INFORMAȚIA" 1 2 3 4

PROLETARI DIN TOATE ȚĂRILE, UNIȚI-VĂ !

INFORMAȚIA Bucureștiului

ZIAR AL COMITETULUI MUNICIPAL BUCUREȘTI AL P.C.R. ȘI AL CONSILIULUI POPULAR AL MUNICIPIULUI BUCUREȘTI

ANUL XXXIII – Nr. 9913 | 4 PAGINI – 50 BANI | Marți 3 septembrie 1985

În spiritul orientărilor tovarășului NICOLAE CEAUȘESCU

SARCINILE DE PLAN ȘI ANGAJAMENTELE, EXEMPLAR ÎNDEPLINITE !

Un obiectiv prioritar: Comenzile destinate noilor obiective industriale

În biroul inginerului Gheorghe Burlacu, șeful secției montaj de la ÎNTREPRINDEREA DE ELEMENTE PENTRU AUTOMATIZĂRI, se află doi reprezentanți ai Întreprinderii „Automatica". Au venit să solicite pentru această lună un număr mai mare de aparate analogice de panou pentru ca, la rîndu-i, colectivul din care fac parte să poată livra în avans sisteme de automatizări destinate unor obiective cu termene apropiate de punere în funcțiune. Discuția este operativă, se stabilesc cantitățile și termenele de livrare.

„Avem posibilitatea — precizează șeful secției — să onorăm aceste noi comenzi și sîntem hotărîți să o facem în mod exemplar, cu atît mai mult cu cît am asigurat o bună pregătire a fabricației pentru această lună".

Înainte de a nota aceste aspecte reținusem faptul că în luna august secția își îndeplinise ritmic planul, finalizînd în avans față de grafic unele comenzi pentru Combinatul chimic Drobeta Turnu-Severin și CET Iași. Și mai reținusem imaginea unor linii de montaj bine aprovizionate cu piese și subansambluri, la care se lucra cu înalți indici de productivitate. În acest context ne vom referi, în continuare, la cîteva direcții de acțiune vizînd obținerea unei superioare ritmicități a procesului de fabricație, onorarea în avans a comenzilor cu caracter prioritar. În principal, este vorba de **defalcarea și urmărirea pe bază de grafice detaliate pe echipă/om/zi a întregii producții, de o judicioasă organizare a locurilor de muncă, cît și de asigurarea mobilității formațiilor de la montaj și control, în vederea înlăturării „locurilor înguste", a sporirii randamentului în execuția produselor solicitate suplimentar.** Au

Victor CONSTANTINESCU

(Continuare în pag. a II-a)

Întreprinderea de Mașini Electrice București, secția montaj II. Un nou lot de motoare electrice este pregătit pentru a fi expediat beneficiarilor externi.

Actualitatea în agricultură

Fiecare zi, fiecare oră prielnică – folosite din plin în campania de toamnă

● Urgența urgențelor: încheierea grabnică a recoltării florii-soarelui

Iată că vremea a devenit schimbătoare și pe teritoriul Sectorului agricol Ilfov. Un semnal pentru toți oamenii ogoarelor, care trebuie să accelereze „pulsul" lucrărilor agricole, folosind cu maximă chibzuință timpul prielnic și mijloacele din dotare. În săptămîna pe care am început-o, pe agenda priorităților continuă să se mențină **strînsul fără pierderi al rodului cîmpului și grădinilor, îndeosebi al florii-soarelui**, cultură deosebit de sensibilă la scuturare. În tot mai multe unități: C.A.P. Buftea, Grădiștea, Afumați, Ciofliceni, Găneasa, IAS Mogoșoaia și altele lucrarea respectivă a și fost încheiată sau se apropie de sfîrșit. Există, însă, și cooperative agricole și ferme de stat unde a mai rămas de adunat recolta de pe mari suprafețe. Acum, orice întîrziere la cules se poate solda cu pierderi însemnate de producție; de aceea, **este necesar să se accelereze pretutindeni ritmul de lucru, folosindu-se din plin toate forțele satelor.**

N. FLORIAN

(Continuare în pag. a II-a)

Recoltarea florii-soarelui — o lucrare prioritară în unitățile Sectorului agricol Ilfov

O MODERNĂ LIBRĂRIE (nr. 127) a fost deschisă ieri în str. Teiul Doamnei nr. 14, sectorul 2. Unitatea oferă cărți din toate domeniile, manuale școlare, articole de voiaj, articole culturale, rechizite școlare și jucării; program: zilnic între orele 9—17.

COMPLEXURI „IGIENA". Cooperativa „Igiena" va deschide în cursul acestei luni **două** unități cu profil de coafură, frizerie, manichiură, pedichiură, cosmetică. Adresele lor: str. Mărgelelor bloc M 27 (cartier Militari) și calea 13 Septembrie, bloc 35.

Extemporal

În căutarea unor piese și accesorii pentru biciclete

Mijloc comod de deplasare dar și de menținere a condiției fizice, bicicleta cîștigă de la o zi la alta tot mai mulți simpatizanți. La rîndul ei, industria de specialitate și-a diversificat în permanență gama produselor realizînd diverse tipuri menite să răspundă solicitărilor cumpărătorilor. Un exemplu concludent în acest sens îl constituie bicicletele „Pegas", oferite în peste 10 variante. De altfel, se cere subliniat faptul că **prin contractele încheiate, s-au asigurat pentru 1985 cantități mult mai mari de biciclete, în comparație cu anii precedenți.** La rîndul său, comerțul și-a organizat o vastă rețea de magazine și raioane de profil prin

R. GR.

(Continuare în pag. a III-a)

PE AGENDA CONSILIILOR POPULARE

Largi acțiuni de înfrumusețare și conservare a fondului arhitectural valoros

Sîntem martori cotidieni ai efortului permanent de sporire a zestrei locative și edilitare a Capitalei, de punere în valoare a patrimoniului arhitectural prin continua lui înfrumusețare. Asupra realizărilor din ultima perioadă obținute în acest domeniu am solicitat unele detalii tovarășului ing. **GHEORGHE CONSTANTIN, directorul comercial al DGDAL** din cadrul Consiliului popular al municipiului.

— Modul cum se desfășoară acțiunea de înfrumusețare a Capitalei, de restaurare a fațadelor constituie obiectul unor preocupări constante ale Consiliului popular al municipiului București, cele două expoziții cu soluții pentru fațade organizate în acest an — cu participarea ICRAL-urilor și a secțiilor de arhitectură și sistematizare ale sectoarelor — conducînd la opțiuni pentru cele mai bune rezolvări în acest domeniu; evident, este vorba de soluțiile de natură să păstreze tot ce e mai valoros în fondul arhitectural al orașului, să aplice finisaje rezistente și deopotrivă estetice la refacerea lucrărilor de fațade, să se înscrie armonios în cadrul construit existent. La această acțiune amplă, de răspundere, participă de asemenea, cadre de specialitate de la Muzeul de Istorie și Artă al Municipiului București, Institutul Proiect București etc. preocupările fiind concentrate în cadrul Comisiei de plastică arhitecturală a fațadelor care avizează fiecare soluție, pentru fiecare imobil în parte.

(Continuare în pag. a II-a)

Vă informăm despre

O importantă manifestare medicală

Între 3—5 septembrie, în Capitală, își desfășoară lucrările Congresul național de boli infecțioase și epidemiologie, aflat la cea de-a cincea ediție. La această importantă reuniune științifică și-au anunțat participarea 450 de specialiști români din marile centre universitare, cadre didactice, medici din rețea și cercetători, precum și 40 de invitați din străinătate. Detalii asupra tematicii congresului am solicitat de la secretarul comitetului de organizare, conferențiar doctor **Claudiu Daindel**:

Ileana COMAN

(Continuare în pag. a II-a)

Astăzi au început în Capitală

Lucrările Conferinței Mondiale a Comitetelor Naționale pentru Anul Internațional al Tineretului

Astăzi au început, în Capitală, lucrările Conferinței Mondiale a Comitetelor Naționale pentru Anul Internațional al Tineretului, prima reuniune cu vocație mondială a structurilor naționale de coordonare pentru A.I.T.

Desfășurată sub genericul „Tineretul anilor 2000 — Participare, Dezvoltare, Pace", în perspectiva Conferinței Mondiale a O.N.U. pentru A.I.T., reuniunea de la București se bucură de o largă participare internațională — alături de reprezentanți ai comitetelor naționale fiind prezenți reprezentanți ai O.N.U., ai unor instituții și organisme specializate din sistemul Națiunilor Unite, ai unor organizații neguvernamentale de tineret. Dezbaterile ce vor avea loc vor permite o evaluare a realizărilor „la zi" în marcarea Anului Internațional al Tineretului, abordarea unor aspecte de fond privind rolul ce revine tinerei generații în promovarea năzuințelor de pace, securitate și cooperare internațională ale umanității.

Stelian MOȚIU

(Continuare în pag. a IV-a)

PE AGENDA CONSILIILOR POPULARE

Largi acțiuni de infrumusețare și conservare a fondului arhitectural valoros

(Urmare din pag. 1)

Oamenii muncii din sectorul de gospodărie locativă și-au realizat programul și angajamentele asumate, pînă la 23 August fiind executate lucrări de infrumusețare la 208 imobile, clădiri social-culturale, instituții. S-au continuat și s-au finalizat lucrările pe principalele artere și în zona centrală a orașului, conferindu-se acestui perimetru un plus de frumusețe și personalitate. Putem exemplifica lucrările realizate pe bd. Republicii, bd. Gh. Gheorghiu-Dej, Maria Rosetti, C. A. Rosetti, calea Dorobanților, calea Victoriei, bd. Magheru, splaiul Unirii, bd. Dr. Petru Groza, străzile Dr. Carol Davila, Dr. Marinescu, str. Emil Bodnaraș, bd. 1 Mai, Mihai Bravu, calea Griviței, Drumul Taberei. În mod deosebit poate fi relevată execuția fațadelor cîtorva clădiri reprezentative din plin centrul Capitalei: Biblioteca Centrală Universitară, imobilele din strada Boteanu 1, calea Dorobanților 99 A, fațada Sălii Dalles, calea Victoriei 25 și 2, bulevardul Magheru 22, Gabriel Péry 1.

Paralel cu realizarea acestor lucrări de fațade au mai fost executate reparații curente și capitale la un număr de peste 850 imobile, reparații și revizii la elementele de învelitori, jgheaburi, burlane și împrejmuiri la peste 1500 imobile, toate destinate bunei funcționalități a clădirilor, infrumusețării și conservării fondului locativ la un nivel calitativ superior.

Ileana COMAN

Cadru fertil mai activei implicări cetățenești

Proiectul de Lege privind autoconducerea, autogestiunea economico-financiară și autofinanțarea unităților administrativ-teritoriale oferă un cadru fertil mai activei implicări cetățenești, fiind adecvat etapei de dezvoltare actuală a societății românești. Așa cum se arată în articolul 26 al proiectului de Lege, toți cetățenii au obligația de a-și aduce contribuția nemijlocită la dezvoltarea, modernizarea și infrumusețarea localităților în care trăiesc și muncesc — și este un lucru cît se poate de firesc ca marile eforturi financiare ale statului în acest sens să fie completate de acțiunea noastră gospodărească, a tuturor. Ca să dau cîteva exemple doar din cartierul nostru, Olteniței-Văcărești: numai în ultimii cîțiva ani șoseaua Olteniței a devenit o modernă arteră comercială, un spațiu de viață armonios, beneficiind de o arhitectură funcțională și, totodată, plăcută ochiului. Pe calea Văcărești, spre dealul Mărțișorului, avem tot mai mult însemnele viitorului, vechea cale innoindu-se structural prin construcția noului ansamblu de locuințe. Și pe aici, pe la noi, în lunile de pînă la sfîrșitul acestui an, va trece metroul — unul din însemnele de marcă ale epocii de intense prefaceri căreia îi sîntem contemporani. Toate acestea înseamnă importante eforturi materiale destinate ridicării gradului de civilizație de care beneficiem.

Sigur, experiența de pînă acum a dovedit că, dincolo de împliniri, în planul propriei contribuții cetățenești — pentru că în acest sens avem deja o experiență — am fi putut realiza mai mult, concentrîndu-ne mai spornic eforturile în acțiunea comună a tuturor. Iată de ce, citind și dezbătînd împreună cu membrii asociațiilor de locatari din zonă prevederile proiectului de Lege le consider ca pe un cadru necesar împlinirii optime a propunerilor cetățenești, prin contribuția noastră directă, în beneficiul nostru direct.

ALEXANDRU BĂNICĂ
președintele comitetului de cetățeni din Circumscripția nr. 2 a sectorului 4

Actualitatea culturală

Discurile lunii septembrie

Pentru această lună, Casa „Electrecord" și-a programat apariția a numeroase discuri ce vor îmbogăți, fără îndoială, discoteca multor iubitori ai genului. Creația simfonică originală e reprezentată prin lucrările **„Ursa Mare"** și **„Aulogie mioritică"** de Iancu Dumitrescu, în interpretarea formației „Hyperion", pe care o conduce. Solist: Fernando Grillo (Italia). Cu orchestra simfonică a Radiodifuziunii din Berlin (R.D. Germană), avînd la pupitru pe Horia Andreescu, au fost imprimate **„Boutique fantastique"** de Rossini-Respighi și **„Tricornul"** de De Falla. Trei discuri conțin **„Simfonia a II-a în do minor"** și **„Simfonia a III-a în re minor"** de Bruckner (orchestra Filarmonicii din Cluj-Napoca, dirijată de Cristian Mandeal). De mult interes se bucură teatrul „discografic". Un album cu două discuri cuprinde comedia **„Fii cuminte, Cristofor"** de Aurel Baranga, avînd în distribuție pe Radu Beligan, Marcel Anghelescu, Eugenia Popovici, Mihai Fotino, Marcela Rusu. Recitalul actorului Mihai Mălaimare este intitulat **„Jocuri... jocuri de copii"** (muzica de Gelu Solomonescu și Dinu Giurgiu, pe versuri de Ina Sterescu). Regizorul Cristian Munteanu a montat scenariul **„12 ore înainte de amurg"** semnat de dramaturgul cu același nume. În rolurile principale: Ion Marinescu, Florian Pittis, Marga Anghelescu, Alexandrina Halic. Muzica ușoară va fi reprezentată prin patru discuri **„Mamaia '85"**, conținînd primele audiții prezentate la competiția recent încheiată. Melodii de Cornel Fugaru, Petre Magdin, Ion Cristinoiu sînt cîntate de Mirela Voiculescu. Melodii în limba rusă, pe versuri de Serghei Esenin, Konstantin Simonov, M. Ravitin ș.a. vor fi tălmăcite de **Alla Baianova**. **„Fata din vis"** este discul formației „Compact" (muzica de Paul Ciuci și Constantin Cămărășan). Iubitorii melosului popular vor găsi în magazinele de specialitate discurile cu melodii din repertoriul cîntărețelor **Mariana Lungu** (orchestra condusă de Gh. Sârbu), **Ileana Leonte** (orchestra Marius Olmazu), **Saveta Bogdan** (orchestra George Vancu), precum și al fraților **Ion, Constantin și Nicolae Dolănescu** (orchestra M. Olmazu).

B. IOAN

LA MUZEUL COLECȚIILOR *și-a reluat activitatea* Studioul de creație pentru copii *(între 4 și 14 ani), ale cărui întruniri se țin joi și simbătă, orele 16—18. Înscrierile se fac la sediul din calea Victoriei nr. 111 (tel. 50.61.32).*

BIBLIOTECA PUBLICĂ „BARBU LĂZĂREANU" *(ce a avut sediul în calea Văcărești nr. 29) solicită pe cei care au împrumutat cărți să le restituie la Biblioteca publică „Anton Pann" (calea Dudești nr. 185, lîngă clubul ITB).*

Rechizite școlare la comandă

Se apropie deschiderea noului an de învățămînt și, firește, la ordinea zilei, în mii și mii de familii bucureștene, se află întîmpinarea acestui eveniment. Pentru a rezolva operativ numeroasele solicitări din această perioadă, **Centrul de librării** a organizat, în 10 dintre unitățile sale, **case de comenzi** care să pregătească, la cerere, **seturi cu rechizite școlare.** Aceste unități sînt plasate în toate sectoarele Capitalei. Solicitanții pot transmite **comenzi telefonice** (între **orele 10—18**), indicînd **ce anume doresc să cumpere, ziua și ora cînd vor să găsească coletul cu rechizitele școlare pregătit.** Iată adresele unde funcționează casele de comenzi și numărul de telefon al acestora: **Sectorul 1** — Librăria 88, str. Edgar Quinet nr. 6 (tel. 16.29.45), Librăria „Ion Creangă", calea Griviței nr. 134 (tel. 18.30.50), Librăria nr. 81, șos. București — Ploiești (tel. 33.08.55); **Sectorul 2** — Librăria „Liviu Rebreanu", șos. Colentina 1—5 (tel. 42.54.85); **Sectorul 3** — Librăria „Academiei", calea Victoriei nr. 12 (tel. 13.85.88), Librăria 109, bd. Iosip Broz Tito nr. 20 (tel. 48.33.95); **Sectorul 4** — Librăria „Nicolae Bălcescu", calea Șerban Vodă nr. 114; **Sectorul 5** — Librăria nr. 114, calea 13 Septembrie — bd. Tudor Vladimirescu, bloc 123 (tel. 81.67.00); **Sectorul 6** — Librăria „B.P. Hasdeu", str. Drumul Taberei nr. 80 (tel. 25.24.96), Librăria nr. 70, bd. Păcii nr. 5, bloc 17 (tel. 71.48.30).

Un obiectiv prioritar: Comenzile destinate noilor obiective industriale

(Urmare din pag. 1)

fost întărite, astfel, echipele de asamblare de la liniile de registratoare și termocuple, de la reglaj și controlul acestora; comenzile Întreprinderii „Automatica" au fost repartizate echipei conduse de **Nicolae Gușită**, prelucrarea noilor produse fiind făcută din mers, fără a se afecta îndeplinirea celorlalte sarcini.

În acest fel se asigură ritmicitatea și calitatea execuției, se creează premisele pentru onorarea în avans a solicitărilor vizînd programele prioritare. Dar iată și un alt element semnificativ pentru măsurile inițiate în acest sens. **„Avem multe produse cu ciclu lung de fabricație** — sublinia ing. **Gheorghe Burlacu. Un „Ecarom", de pildă, în mod obișnuit, îl realizăm în 5—6 luni — un termen oarecum lung pentru beneficiarul dintr-un șantier de investiții angajat în punerea în funcțiune mai devreme a respectivei capacități de producție. Se impunea, deci, scurtarea ciclului de fabricație. Astfel, la noile tipuri ale produsului s-a ajuns, prin tipizarea și modularizarea funcțiilor principale, la realizarea suplimentară a unor subansambluri, față de comenzile nominalizate în graficele zilnice. Utilizînd aceste subansambluri, ce reprezintă un stoc de siguranță, montăm astăzi un „Ecarom" de tipul 881 în numai două luni".**

„Ecarom"-ul, după cum se știe, este un sistem automat de conducere a proceselor de producție, bazat pe microprocesor și dispune de numeroase intrări și ieșiri analogice. Datorită acestor calități, produsul este din ce în ce mai solicitat. În această lună se livrează Combinatului chimic de la Drobeta Turnu-Severin cinci asemenea sisteme, executate, potrivit angajamentului, în mai puțin de două luni. Pornind de la această experiență pozitivă, s-a trecut la realizarea de subansambluri, în stoc de siguranță, și pentru alte genuri de produse — cum ar fi aparatura analogică de control — urmînd ca acțiunea să fie dezvoltată în continuare.

Ce se mai află acum, la început de lună, pe benzile de montaj de la I.E.A.? Pe lîngă cele relevate pînă acum, reținem seria de SCA-uri — dulapuri pentru automatizări în centralele electrice. Pentru blocul nr. 7 de la Turceni, la apelul montorilor, vor fi livrate în avans, pînă la finele lunii, cinci asemenea sisteme. Tot atîtea vor fi expediate și pentru CET Craiova. **„Ritmicitatea producției pe liniile de montaj, asigurată cu participarea tuturor secțiilor, reprezintă condiția de bază a îndeplinirii exemplare a tuturor indicatorilor de plan și a angajamentelor în întrecere** — sublinia în încheiere ing. **Niculina Maria**, secretar adjunct al comitetului de partid. **Acordîndu-i atenția cuvenită, în cele opt luni care au trecut din acest an, colectivul nostru a realizat o producție marfă suplimentară în valoare de peste 14 milioane lei. În continuare, sîntem puternic mobilizați pentru a onora la timp toate solicitările suplimentare, pentru a finaliza, peste plan, cît mai multe produse necesare punerii în funcțiune a noilor obiective productive".**

Fiecare zi, fiecare or prielnică — folosite din în campania de toa

(Urmare din pag. 1)

astfel ca întreaga recoltă de floarea-soarelui să fie grabnic pusă la adăpost.

A început și recoltatul unei alte culturi tehnice de mare importanță economică: **sfecla de zahăr.** Este necesar ca în perioada următoare ritmul acestei lucrări să fie bine corelat cu preluarea și transportul producției, spre a se evita stagnarea îndelungată a sfeclei pe cîmp.

Crește în intensitate și **culesul porumbului pentru boabe**; pe solele unde plantele au și ajuns la maturitate trebuie concentrat, în zilele următoare, un număr sporit de culegători și utilaje, întreaga recoltă urmînd să fie transportată rapid de pe cîmp spre locurile de depozitare. O maximă grijă se cere acordată strînsului cocenilor și transportării lor în bazele furajere, unde vor fi depozitați sau însilozați cu alte resurse, măririi cantit treturi necesar pe timpul stab

Precipitațiile nele localități înlesnesc **efect diții superioa terenurilor de și grîului de** aceste suprafe berate și arat tate, la un în tativ, organiz în două schim cu lucrarea d lului se cere **fertilizarea,** mai multă at resurselor d naturale. Nu te din vedere narea semințe rea probelor pentru constat acestora — c ritoare pentru toarei recolte păioase.

O importantă manifestare medicală

(Urmare din pag. 1)

— Primul subiect al dezbaterilor — ne spune interlocutorul — se referă la infecțiile respiratorii acute, considerate azi un domeniu prioritar de sănătate publică, datorită morbidității mari. Studii recente au adus date noi privind etiologia, patogenia, tratamentul și profilaxia. Dorința noastră este ca prin schimbul de idei și informații prilejuit de congres să îmbunătățim calitatea asistenței medicale în această boală deosebit de frecventă.

Hepatita virală de tip B, a doua temă pusă în discuție, se menține în actualitate datorită incidenței ei încă mari. Hepatita de tip B reprezintă 10 pînă la 50 la sută din totalul hepatitelor acute. În ultimul timp înregistrîndu-se chiar o creștere a hepatitei de tip B față de cea de tip A. În prezent s-au înregistrat noi și importante date referitoare la biologia virusului, la imunologia bolii și s-au făcut progrese în domeniul investigațiilor de laborator și al diagnosticului, dar aceste elemente noi nu au ajuns încă să fie valorificate corespunzător pe planul evoluției și terapeutic. To ea, în cadrul dez tea vor fi în mo bordate.

Ultimul subiect boală eradicată î tră — fapt ce c dintre cele mai realizări sanitare Ceea ce se va de gres este modul în întreținută aceast fapt, boala fiind actuală, dintre c pîndite în lume.

Curierul zilei

TIMPUL PROBABIL pentru intervalul 3—8 septembrie ne este comunicat de Institutul de Meteorologie și Hidrologie. Vremea va fi predominant frumoasă, cu cerul variabil, mai mult senin. Spre sfîrșitul perioadei cerul va prezenta înnorări accentuate, iar condițiile atmosferice vor fi favorabile descărcărilor electrice și averselor. Vor avea loc intensificări ale vîntului de scurtă durată. Temperaturile minime — între 13 și 16 grade, iar cele maxime vor înregistra o scădere ușoară în ultimele zile și vor fi cuprinse între 25 și 29 de grade. La mijlocul săptămînii, dimineața, condiții de ceață slabă. Pe Litoral, aceleași caracteristici; temperatura apei mării în jur de 20 grade. **(M.C.).** **„AUTOMECANICA" — la o nouă adresă**: cooperativa „Automecanica" și-a schimbat sediul din str. Olteni nr. 36 în str. Avram Goldfaden nr. 18. Tot aici funcționează și dispeceratul cooperativei care recepționează comenzi pentru autotractare. Posesorii auto pot solicita această prestație la telefon 20.32.35. **(M.C.). BIBLIOGRAFIE ȘCOLARĂ.** Centrul de Librării a deschis acum, în preajma noului an școlar, la unitatea 81 din șos. București — Ploiești, bloc II/3 (telefon 33.08.55) o expoziție de carte care cuprinde lucrări recomandate ca bibliografie școlară. În afara lucrărilor apărute în colecțiile „Arcade", „Biblioteca școlarului", „Lyceum" (seria „Sinteze"), „Columna", „Biblioteca pentru toți", „Patrimoniu", „A.B.C.", „Biblioteca pentru toți copiii", de aici pot fi procurate și lucrări din colecțiile de știință popularizată. În alte peste 100 de librării bucureștene au fost înființate raioane speciale cu lucrări care fac parte din bibliografia școlară. **(F. Lerea). PENTRU AUTOMOBILIȘTI.** Unitatea I.D.M.S. din calea Moșilor este bine aprovizionată cu diferite articole necesare pregătirii autoturismelor pentru iarnă (printre altele, antigel, apă distilată, radiatoare, termostate, capace pentru pompa de apă, chedere pentru uși, capace pentru delcou) **(E. E.). STRANDURILE** care vor fi deschise — desigur, și în funcție de starea vremii — pînă în jurul datei de 15 septembrie, funcționează, începînd de ieri, după programul 10—18. **(H. Tabacu). CONFECȚII „NORD".** Unitatea cu acest nume, situată în preajma Gării de Nord (bd. I. G. Duca nr. 5, tel. 17.05.91) oferă cumpărătorilor un bogat sortiment de confecții pentru copii, bărbați și femei. Pentru elevi — uniforme școlare. De asemenea, pentru că toamna bate la ușă, cei interesați pot găsi și aici articolele de vestimentație necesare, cu o linie modernă, într-o bogată gamă de modele, culori și mărimi. **(Maria Rădulescu).**

Legea și instanța civismul

Urmele rămîn. Într-una din nopțile trecute, într-un magazin „Menaj-foto" de pe șoseaua Mihai Bravu, au pătruns doi răufăcători: furtul comis privea obiecte în valoare de circa 50 000 lei. Lucrători ai sectorului 3 miliție au reușit, cu operativitate, să-i depisteze pe infractori: Ion Ordean (str. Gura Vadului nr. 3) și Toader Licu (str. Voineasa nr. 36) — inși neîncadrați în muncă. De menționat că întregul prejudiciu adus avutului obștesc a fost recuperat. Justiția urmează să se pronunțe cu toată fermitatea, așa cum prevede legea în cazul unor asemenea grave acte antisociale.

Împrumut prin... telefon. Un recidivist — Leonida Nistor (comuna S. Ciorăști din Vran deunăzi, prin Buc telefonat unei un mentara" din șose giului nr. 118: „ re — a zis el, drept unul dintre în conducerea int — am nevoie să r mutați urgent cu lei". Vînzătoarea care răspunsese s-a grăbit, încînt dovedească solicit ță de șefi. Așa că multă vreme, în infractorului a po respectivă. Înș fost în cele din coperită, autorul arestat. În privin se pare că a tra ziile cuvenite...

Televiz

20.00 Telejur Actualitatea 20.35 Victorii ani de glorii pregătirea fo siliilor popular Seară de bal monda" de Selecțiuni. Int baletul Teatrul Academic d Moscova. 21.5

Buletin m

Astăzi frumoasă, bil, mai Temperatura urca de la de grade.

Sport

Loturile reprezentative pentru partidele cu Anglia

S-au fixat loturile reprezentative pentru partidele cu Anglia. Pentru **meciul de la 11 septembrie, care va avea loc la Londra, pe celebrul stadion Wembley, în cadrul preliminariilor C.M., Mircea Lucescu** a convocat următorii jucători :

Moraru, Lung — Rednic, Negrilă, Iorgulescu, Ştefănescu, Andone, Iovan, Zare, Ungureanu ; Mateuţ, Bölöni, Klein, Irimescu, Hagi ; Cămătaru, Coraş, Gabor, Lăcătuş.

Desigur, se ştie, Iorgulescu şi Bölöni — accidentaţi în meciul cu Finlanda de la Timişoara — sînt actualmente în tratamente medicale. Se preconizează ca şi **Belodedici**, component al „tineretului", să fie în atenţia lui Lucescu.

Dar iată şi jucătorii selecţionaţi de **Cornel Drăguşin** pentru **meciul din 10 septembrie, de la Ipswich, din preliminariile C.E. de tineret : Barba, Iasko ; Pascu, Belodedici, Cireaşă, Cirstea, Meszaros, Topoliski, ; Bălan, Cristea, Botezan, Mujnai ; Văidean, Soare, Muntean, Burchel.**

● Astăzi, pe stadionul I.M.G.B. (Berceni), cu începere de la ora 17, se va disputa o interesantă partidă amicală de fotbal între **SPORTUL STUDENŢESC** şi **I.M.G.B.**, una din fruntaşele categoriei „Onoare".

● În turul IV al preliminariilor „Cupei Italiei" la fotbal, echipa **Juventus Torino** a cîştigat cu 3—1 (un gol Platini, din penalti, altul Laudrup) meciul susţinut în deplasare cu formaţia **Palermo**.

Alte rezultate : **Lazio — Sampdoria 0—0 ; Ancona — Internazionale 1—4 ;** (Altobelli — trei goluri !) ; **Emploi — Avellino 1—1 ; Piacenza — Verona 1—1** (surpriză...) ; **Pisa — Cremonese 3—1 ; A. C. Milan — Arezzo 3—1 ; Cagliari — Udinese 1—2 ; Torino — Varese 2—2 ; Catanzaro — Bari 1—1.**

Universiada de vară

Ieri, **DUMITRU NEGOIŢĂ** a cîştigat în cadrul concursului de atletism al Universiadei de vară de la Kobe proba de **aruncare a suliţei**. Deşi uşor accidentat, Dumitru Negoiţă a atacat de la început primul loc. Înaintea ultimei aruncări, conducea vest-germanul Gambke, cu 84,46 m. Dar Negoiţă, cu un ultim efort, a reuşit o splendidă performanţă, trimiţînd suliţa la 84,62 m.

Tot la atletism, **Daniela Costian** a cîştigat medalia de bronz la aruncarea discului, cu 63,20 m (a cîştigat cubaneza Marten, cu 65,66 m, urmată de Hristova, cu 65,30 m).

Tot ieri, alte „promisiuni" datorită unor comportări bune: **Petru Drăgoescu** a cîştigat seria a III-a a preliminariilor la 800 m cu 1:47,75 — cel mai bun timp dintre toţi concurenţii !, obţinînd implicit calificarea în semifinale ; **Cristeana Cojocaru** şi **Ella Kovacs** se numără printre finalistele la 800 m, prima cîştigînd seria I cu cea mai bună performanţă (2:01,81), iar Ella Kovacs — seria a III-a cu 2:03,57 ; la 110 m şi, respectiv, 100 m garduri, au căpătat dreptul de a fi prezenţi în cursa pentru medalii **Liviu Giurgian** (13,91) şi **Mihaela Pogăceanu** (13,08).

Dar nu numai de la atleţi avem veşti bune, ci şi de la scrimeri : **echipa de spadă** a cîştigat meciurile cu R.P. Chineză (9—3), Elveţia (9—3) şi S.U.A. (8—6), **calificîndu-se în sferturile de finală ale probei**, unde va avea ca adversară formaţia Cubei.

C. M. de box-tineret

Ieri, românii printre performeri

În programul maraton de ieri (36 de meciuri !) al „mondialelor" de box rezervat cadeţilor, au figurat şi trei pugilişti români. Ca şi în ziua precedentă, sportivii noştri s-au prezentat la înălţime, culegînd — în corpore — victorii de prestigiu, la capătul unor dispute excepţionale. Se cuvine să-l menţionăm în primul rînd pe **MARIAN POPA** care — după ce duminică l-a scos din cursă pe cubanezul Boza — a reuşit să obţină decizia la puncte (5—0), aseară, în faţa unui alt favorit, americanul **Harvey**. Meciul a avut un ritm sufocant. Atacurilor dezlănţuite ale adversarului (în multe cazuri cu capul înainte, motiv pentru care a şi primit un avertisment), Popa le-a opus un „tir" bine calculat, de stîngi, dublate de eficace drepte la figură.

Asemenea lui Popa, şi **MARCELICĂ TUDORIU** a trebuit după numai 24 de ore să urce treptele ringului şi tot în compania unui pugilist american, **Valdez**. Sportivul nostru nu a lăsat nici o speranţă puternicului său adversar datorită vitezei în acţiuni.

Un meci care va rămîne mult timp în amintirea spectatorilor (prezenţi în număr tot mai mare) a fost cel dintre **MARIAN GAVRILĂ** şi **Schaminski** (R.D.G.). Ambii s-au angajat într-un violent schimb de lovituri. Primul care a „croşetat" bărbia adversarului a fost Gavrilă după scurgerea unui minut de luptă. Ridicat greu de la podea, Schaminski a fost ţinta unor violente lovituri, încheind repriza în mare dificultate. În următoarele două runde, Gavrilă a continuat să „caute" k.o.-ul, însă adversarul, cu o rezistenţă ieşită din comun (devenit la un moment dat pur şi simplu un... sac de antrenament) a rezistat pînă la capătul celor 9 minute. În aceste condiţii, arbitrul de ring — sovieticul Gordienko — era obligat să pună capăt luptei. N-a făcut-o, spre mirarea tuturor, permiţîndu-i lui Schaminski (la un fir de păr de un k.o. !) să continue meciul, decizie dezaprobată de public.

ASTĂZI, la Patinoarul 23 August, alte două reuniuni, la ora 14 (19 meciuri) şi la ora 18 (18 întîlniri). Printre aspiranţii la victorii şi 5 pugilişti români.

D. PORUMBACU

Ah, Rapiduleţule !

Steaua arată că îşi merită titlul de campioană şi în această sesiune de toamnă atît de chinuită de întreruperi (din cauze binecuvîntate, desigur), cîştigînd toate cele cinci meciuri susţinute pînă acum, lucru care ne bucură şi ne face să credem că şi în Cupa campionilor va avea o comportare ceva mai bună ca în alte competiţii europene, pe care le-a părăsit foarte curînd, cu alte prilejuri.

La capătul celălalt al clasamentului avem o altă performeră : Poli Timişoara care, din cinci meciuri, n-a cîştigat nici un punct, avînd şi un golaveraj catastrofal. Nu ştiu ce se întîmplă pe malurile Begăi, dar ceva nu e în regulă. După cum ştim, anul trecut, echipa aceasta s-a salvat cu greutate de la retrogradare, obţinînd unele rezultate nesperate. E de neînţeles de ce, de cîteva meciuri, Dumitru lipseşte din formaţie, fapt care dovedeşte că acolo se petrece ceva ce nu e în regulă. S-ar putea ca antrenorul şi jucătorul studenţilor să fie lovit şi să nu poată juca, dar bănuim că nu acesta este adevărul. Poate o explicaţie în presă s-ar cuveni.

În rest, ce putem spune ? Universitatea Craiova, Dinamo, Sportul studenţesc *se menţin în plutonul fruntaş în urmărirea echipei din Ghencea. Să sperăm că şi aceste trei* teamuri *se vor prezenta foarte bine în competiţiile internaţionale în care sînt angajate.*

Şi-acum, cîteva impresii de la meciul Rapid — F.C. Bihor, *disputat pe stadionul din Giuleşti. După un început confuz, gărarii au reuşit să înscrie un punct, deşi adversarul s-a ţinut foarte bine, dînd culoare unei partide vizionate de publicul mai puţin numeros ca altă dată. Odată cu dispariţia lui Agiu din unsprezecele feroviar jocul a căpătat o altă înfăţişare, gazdele marcînd încă de trei ori, în uralele galeriei care spera că cele nouă goluri primite la Hunedoara vor fi anulate de un scor asemănător. Oricum, nici 4—0 nu e de colea ! Aş remarca dintre jucători pe Puşcaş, cel mai bun de pe teren, pe Bacoş, un fundaş incisiv, pe Grigore şi pe Goanţă de la* Rapid, *precum şi pe Dianu, Ion Marin de la* F.C. Bihor. *Îi dorim Rapiduleţului partide la fel de bune şi în viitor.*

EUGEN BARBU

Memento

SEARĂ DE LIEDURI. IULIA BUCUR-BĂLASA (soprană), DOINA MICU (pian) — **Filarmonica „George Enescu", la Muzeul de Artă al Republicii**, ora 18.

ÎNTRE PATRU OCHI — **Teatrul Naţional, sala mică** (14.71.71), ora 19.30

CUM S-A FĂCUT DE-A RĂMAS CATINCA FATĂ BĂTRÎNĂ — **Teatrul Giuleşti, sala Majestic** (14.72.34), ora 19.

O DRAGOSTE NEBUNĂ, NEBUNĂ, NEBUNĂ — **Teatrul de Comedie** (16.64.60), ora 19.

BOEMA BUCURIA MEA ! — **Teatrul „C. Tănase", grădina Boema** (15.56.78), ora 19.30.

MELODII, MELODII — **Teatrul „C. Tănase", grădina Cărăbuş** (15.56.78), ora 19.30.

★

Zilele filmului din R.P. Bulgaria : „ADOLESCENŢII REVOLUŢIEI" (spectacol de gală) — **Studio** (59.53.15) — 19.

CU MÎINILE CURATE — **Festival** (15.63.84) — 9, 11.15, 13.30, 15.45, 18, 20.

PROGRAM DE DESENE ANIMATE — 9, 10.30, 12, 14, 16 ; IMPOSIBILA IUBIRE — 18.30 — **Doina** (16.35.38).

TOATĂ LUMEA ESTE A MEA — **Sala mică a Palatului** (15.73.72) — 17, 19.45 ; **Griviţa** (17.08.58) — 9, 12, 16, 19.

DECLARAŢIE DE DRAGOSTE — **Timpuri Noi** (15.61.10) — 9, 11, 13.15, 15.30, 17.45, 20 ; **Viitorul** (10.67.40) 15, 17, 19.

PAS ÎN DOI — **Giuleşti** (17.55.46) — 9, 11.15, 13.30, 15.45, 18, 20 : **Aurora** (35.04.66) — 9, 11.15, 13.30, 15.45, 18, 20.

CIULEANDRA — **Cosmos** (27.54.95) — 9, 11.30, 14, 16.30, 19

UN COMISAR ACUZĂ — **Cotroceni** (49.48.48) — 15, 17, 19.

ZIUA „Z" — **Pacea** (60.30.85) — 15, 17.15, 19.30.

MASCA DE ARGINT — **Popular** (35.15.17) — 15, 17.15, 19.30.

CIREŞARII — **Progresul** (23.94.10) — 15, 17, 19.

LOVITURA FULGERĂTOARE — **Lumina** (14.74.16) — 9, 11, 13.15, 15.30, 17.45, 20.

OSTATICUL — **Feroviar** (50.51.40) — 9, 11, 13, 15, 17, 19.

ADIO, VISE ALE TINEREŢII — BUZEŞTI (50.43.58) — 14.30, 16.30 18.30.

ALI-BABA ŞI CEI 40 DE HOŢI — **Dacia** (50.35.94) — 9, 12, 16, 19.

JOE LIMONADĂ — 14.30 ; GARĂ PENTRU DOI — 16.30, 19.30 — **Drumul Sării** (31.28.13).

ŞANSA — **Floreasca** (33.29.71) — 9, 11, 13, 15.30, 17.45, 20.

LEGENDA DRAGOSTEI — **Volga** (79.71.26) — 9, 12, 16, 19 ; **Arta** (21.31.86) — 9, 12, 16, 19.

BUNUL MEU VECIN SAM — **Patria** (11.86.25) — 9, 11.45, 14.30, 17.15, 20 ; **Favorit** (45.31.70) — 9, 12, 16, 19 ; **Excelsior** (65.49.45) — 9, 12, 16, 19 ; **Melodia** (11.13.49) — 9, 12, 16, 19.

UNDEVA, CÎNDVA — **Scala** (11.03.72) — 9, 11.15, 13.30, 15.45, 18, 20.15.

MAREA CURSĂ — **Luceafărul** (15.87.67) — 9, 12, 15.30, 18.30.

ROCKY II — **Capitol** (16.29.17) — 9, 11.30, 14, 16.30, 19.15.

HANGAR 18 — **Bucureşti** (15.61.54) — 9, 11, 13, 15.15, 17.30, 19.45 ; **Gloria** (47.46.75) — 9, 11.15, 13.30, 15.45, 18, 20 ; **Flamura** (85.77.12) — 10, 12.20, 14.30, 17, 19.30.

YANKEII — **Victoria** (16.28.79) — 9.30, 12.30, 16, 19.

NOCTURNA BARRANDOV — **Union** (13.49.04) — 9, 11, 13, 15, 17, 19.

CĂPITANUL RĂZBUNĂRII — **Lira** (31.71.71) — 15.30, 17.30, 19.30; **Munca** (21.50.97) — 15, 17, 19.

AFACEREA PIGOT — 9, 11, 13 ; CURSA INFERNALĂ — 15, 17, 19 — **Ferentari** (80.49.85).

ATENŢIE LA PANĂ DE VULTUR — **Mioriţa** (14.27.14) — 9, 11, 13, 15, 17, 19.

SUPERMAN — **Flacăra** (20.33.40 — 9, 12, 16, 19.

GRĂDINI

LEGENDA DRAGOSTEI — **Arta** (21.31.86) — 20.30.

CAMERA ÎN FORMA DE L — **Capitol** (16.29.17) — 20.30.

CÎINELE ELECTRONIC — **Gloria** (47.46.75) — 20.30.

AŞA BUNIC, AŞA NEPOT — **Parc Hotel** (17.08.58) — 20.30.

CĂPITANUL RĂZBUNĂRII — **Lira** (31.71.71) — 20.30.

SUPERMAN — **Luceafărul** (15.87.67) — 20.30.

CURSA INFERNALĂ — **23 August** (11.13.49) — 20.30.

INFORMAŢIA publicitate

SCHIMB garsonieră Militari — metrou, cu casă, lemne, singur curte. 76.04.13. (3804)

SCHIMB apartament 3 camere, pentru două apartamente a două camere, sau o garsoniră zona Giurgiului. Tel. 29.48.92. (4034)

CAUT apartament 2—3 camere mobilat, central. Tel. 27.17.52.

VIND Mercedes 200 D model 1967 tinichigerie defectă tel. 85.94.57.

VIND urgent apartament două camere. Tel. 43.36.24.

VIND Dacia 1310 nouă. Tel. 27.18.25. (321)

VIND Trabant 601, ţinută în garaj, convenabil. Aştept provincia. 65.37.27. (3324)

VIND Dacia 1300, an fabricaţie 1973, bună stare. Tel. 82.66.90. (3378)

VIND Fiat 1300, stare perfectă, fără reparaţie capitală, plus set motor ; apartament două camere II sporit, etaj 10, două lifturi, convenabil. Tel. 10.72.89. (3400)

VIND Trabant nou. Aştept provincia. Tel. 57.19.45, orele 7—15. (3405)

VIND Dacia 1300/40.000 km., anul fabricaţiei 1981. Tel. 46.42.32. (3664)

VIND apartament două camere, etaj 1, Piaţa Sălăjan. 30.10.66. (3315)

VIND apartament două camere, Drumul Taberei. Tel. 78.61.50 ; 80.99.07, orele 17—19. (5393)

VIND apartament 3 camere, lemne, Cotroceni. Tel. 49.47.54. (3485)

VIND apartament 3 camere + dependinţe, Sălăjan, metrou, etaj 4, liber, achitat ; butelie, televizor Sport nou, congelator mic, maşină spălat cu program. Tel. 74.27.74. (3502)

VIND casă Cişmigiu, 4 camere, lemne, posibilităţi garaj, atelier. 73.62.33. (5236)

VIND convenabil sufragerie, dormitor, casetofoane, frigider, aragaz, obiecte casnice. Tel. 24.64.69. (3407)

VIND pianină Ernst Kaps Dresden, placă masivă bronz. Tel. 19.22.38. (3940)

VIND frigider, aragaz, cloisonet deosebit, corp bibliotecă, diverse obiecte. Tel. 10.87.63, orele 10—18. (4306)

PREDAU contract apartament 3 camere decomandate, confort I, Militari — metrou. Tel. 60.86.05. (3706)

CEDEZ contract garsonieră II/241, etaj 10, Crinul de Pădure 5, Piaţa Drumul Taberei. (3578)

PREDAU contract garsonieră confort I — Podul Grant Cringaşi. Tel. 69.63.14. (5537)

PREDAU contract 3 camere, Giurgiului. Preiau contract garsonieră 1. 85.06.93. (3430)

OPERA Română Bucureşti încadrează în condiţiile Legii 12/1971 şi a Legii 57/1974 :

— tîmplar mecanic

— pictor executant

Domiciliul stabil în Bucureşti.

Relaţii la sediul Operei Române

CASA DE CULTURĂ SECTOR 1

str. Slătineanu nr. 16, telefon : 11.98.68

Anunţă că, începînd cu data de 1 septembrie a.c., deschide noi cursuri :

— Cosmetică.

— Dactilografie şi secretariat tehnic (la zi şi prin corespondenţă).

— Instrumente muzicale (pian, acordeon, chitară).

— Dans modern.

Informaţii şi înscrieri, zilnic, la sediul Casei de cultură, între orele 9—19.

(Urmare din pag. 1)

În căutarea unor piese şi accesorii pentru biciclete

intermediul cărora se vînd atît biciclete, cît şi diferite piese de schimb şi accesorii.

Cu toată robusteţea lor, cîteodată mai intervin însă şi... surprize puţin plăcute — o explozie a unui pneu, defectarea unei piese şi imposibilitatea reparării ei ş.a.m.d., care impun înlocuirea lor. Aşa se face că tema extemporalului nostru de azi se referă la această ultimă situaţie. Am rămas deci cu bicicleta în pană... Ştim că pe strada Doamnei nr. 10 funcţionează un magazin unde se vînd şi articolele care ne interesează. O primă remarcă pe care **o facem, vizitînd această unitate: ea este acum mult mai bine aprovizionată faţă de sezoanele precedente.** Dorim însă să echipăm bicicleta cu accesoriile care să ne permită circulaţia în deplină siguranţă şi pe timp de noapte. Cerem deci un far şi un dinam. Ambele lipsesc. Şi nu de o zi sau două. La fel ca şi frînele. Încercăm la alt magazin, cel din Piaţa Unirii, dar tot fără succes. Discutăm cu cîţiva cumpărători şi aflăm că nu se găsesc roţi din faţă şi spate, furci, pompe. Dacă avem nevoie de ele, să nu mai căutăm în alte locuri.

Pornim deci către ICRM, întreprindere care asigură aprovizionarea magazinelor cu biciclete, piese de schimb şi diverse accesorii. Ni se confirmă şi aici ceea ce deja observăm. Cantităţile de biciclete sînt cu 50 la sută mai mari faţă de 1984; amatorii au la dispoziţie 16 tipuri, din care peste 50 la sută îl reprezintă noutăţile. Cît priveşte piesele de schimb — sînt situaţii în care într-adevăr **depozitul nu poate onora comenzile magazinelor, deoarece nu în toate cazurile sînt onorate contractele încheiate cu întreprinderile furnizoare.** Este cazul Întreprinderii „6 Martie" — Zărneşti, care în primul semestru a înregistrat o restanţă în valoare de un milion lei. Sînt exact piesele ce lipsesc din magazinele vizitate şi, desigur, din altele. (Am fost informaţi că **centrala de resort din cadrul MICM, în urma sesizărilor beneficiarilor, a luat măsuri în vederea recuperării urgente a restanţelor, precum şi pentru riguroasa respectare în viitor a termenelor contractuale).**

Ce se întîmplă cu farurile şi dinamurile ? Pînă nu de mult, ele se produceau în cadrul cooperativei „Tehnometalica" din Capitală. Întrucît produsele nu răspundeau tuturor exigenţelor şi parametrilor calitativi, ICRM, la indicaţia forului tutelar, a renunţat să le mai contracteze. Articolele au intrat în nomenclatorul altei unităţi producătoare, dar care nu şi-a organizat încă fabricaţia de serie. Pînă atunci...

Punem punct extemporalului nostru, nu înainte de a consemna încă o dată promisiunile ICRM de a întreprinde toate diligenţele, aşa încît în cel mai scurt timp în sortimentul pieselor de schimb pentru biciclete să nu mai existe minusuri.

ÎNTREPRINDEREA SEMĂNĂTOAREA
şi Şcoala profesională nr. 12
„SEMĂNĂTOAREA"
cu sediul în Bucureşti, spl. Independenţei nr. 315—317, sector 6.

Înscriu absolvenţi a 10 clase din municipiul Bucureşti şi din Sectorul agricol Ilfov — numai băieţi, la şcoala profesională pentru meseriile :

— sculer matriţer, prelucrător prin aşchiere şi mecanic maşini şi utilaje.

Candidaţii vor prezenta următoarele acte:

— fişa tip de înscriere eliberată de şcoala la care au promovat clasa a X-a, sau certificatul de absolvire a 10 clase ;

— adeverinţă medicală pentru elevi, eliberată de unitatea sanitară care asigură asistenţa medicală a elevului.

Concursul de admitere constă în :

— control medical eliminatoriu ;

— probă de cunoştinţe la obiectul „utilajul şi tehnologia lucrărilor mecanice", prin care se testează capacitatea candidatului de a se pregăti şi de a exercita meseria aleasă.

Candidaţii admişi încheie contract de şcolarizare cu Întreprinderea Semănătoarea.

În timpul şcolarizării elevii primesc gratuit :

— hrană sau contravaloarea ei, cazare în căminul şcolii, îmbrăcăminte, cărţi şi rechizite şcolare.

Înscrierile se fac pînă la data de 5.09.1985.

Relaţii suplimentare se pot obţine la telefon : 49.45.40 sau 49.40.60, interior 144.

Lucrările Conferinței Mondiale a Comitetelor Naționale pentru Anul Internațional al Tineretului

(Urmare din pag. 1)

O constantă a concepției partidului nostru comunist, a secretarului său general, tovarășul Nicolae Ceaușescu, cu privire la desfășurarea vastului proces revoluționar de transformare a societății o reprezintă încrederea în marile disponibilități creatoare ale tineretului, în resursele sale de a constitui un element dinamic al progresului social.

În deplin acord cu această perspectivă, cu unitatea dialectică dintre politica internă și politica externă a partidului, cu realitățile lumii contemporane, România socialistă s-a afirmat pe arena mondială ca promotor fervent al problematicii tinerei generații în cadrul Organizației Națiunilor Unite și al instituțiilor sale specializate, precum și în alte forumuri internaționale. Numeroasele inițiative și propuneri românești referitoare la promovarea și apărarea intereselor și năzuințelor fundamentale ale oamenilor tineri ai planetei — numai la Națiunile Unite țara noastră și-a înscris numele în calitate de autor sau coautor, pe un număr de peste 40 de documente devenite rezoluții ale Adunării Generale — și-au găsit o strălucită încununare în **proclamarea, la inițiativa României socialiste, a anului 1985 drept An Internațional al Tineretului sub generoasa deviză, „Participare, Dezvoltare, Pace".** Multiplele acțiuni desfășurate pentru pregătirea și marcarea Anului Internațional al Tineretului pe plan național, regional și internațional, faptul că în peste 150 de state au fost create comitete naționale pentru A.I.T., că s-a realizat o mai aprofundată abordare a problematicii tinerei generații, a problemelor reale cu care se confruntă tineretul, validează pe deplin aprecierea că Anul constituie un eveniment de seamă în viața comunității mondiale, a tinerei generații de pe toate meridianele planetei.

După cum este bine cunoscut, se bucură de o largă recunoaștere internațională contribuția substanțială, constructivă, majoră a României în cadrul Comitetului Consultativ al O.N.U. pentru A.I.T. — organism interguvernamental în care reprezentantul țării noastre, tovarășul Nicu Ceaușescu, membru supleant al Comitetului Politic Executiv al C.C. al P.C.R., prim-secretar al C.C. al U.T.C., ministru pentru problemele tineretului, deține funcția de președinte — la îmbogățirea conținutului manifestării, la stabilirea obiectivelor și căilor de acțiune în relație directă cu problemele, preocupările și aspirațiile generației tinere a lumii, la elaborarea Programului concret de măsuri pentru pregătirea și marcarea A.I.T., la consacrarea continuității proceselor ce-și au sorgintea în această generoasă materializare a interesului global al umanității față de tineret.

S-au desprins, în cadrul amplelor acțiuni dedicate A.I.T., o seamă de idei și considerente revelatoare pentru acuitatea și actualitatea preocupărilor, vizînd afirmarea tinerei generații în lumea contemporană, numeroase căi și direcții de acțiune pentru ca aportul acesteia la soluționarea problemelor cardinale ale epocii noastre, la edificarea unei lumi mai bune și mai drepte să sporească neîncetat.

„Acționînd pentru făurirea propriului său viitor — spunea președintele României socialiste, tovarășul **NICOLAE CEAUȘESCU — tînăra generație este profund interesată în instaurarea pe planeta noastră a unui climat de pace și securitate, de încredere și colaborare fructuoasă între națiuni, în eliberarea umanității de coșmarul unor noi războaie și, în primul rînd, al confruntărilor nucleare pustiitoare; în respectarea dreptului sacru al popoarelor de a-și decide singure destinele, de a participa, în mod egal, la soluționarea marilor probleme ale lumii contemporane".** Sînt adevăruri fundamentale, sînt trăsături definitorii, sînt năzuințe vitale ale tinerei generații a lumii, sînt obiective esențiale ale Anului Internațional al Tineretului, ale luptei pentru o lume mai bună, mai dreaptă, mai umană.

Sub semnul acestor nobile deziderate și intenții, sub semnul voinței de a afirma cu putere vocația tinerei generații de a participa activ, în libertate și demnitate, la edificarea lumii de mîine, sub genericul „Tineretul anului 2000 — Participare, Dezvoltare, Pace", se desfășoară la București, lucrările Conferinței Mondiale a Comitetelor Naționale pentru Anul Internațional al Tineretului. Manifestare de mare importanță, cu largă participare internațională, în atenția căreia se va afla un document cu valoare programatică, **„Liniile directoare pentru programe de viitor în domeniul tineretului și urmărirea punerii lui în aplicare"**, document ce urmează a fi dezbătut și aprobat, în toamna acestui an, de Conferința Mondială a Națiunilor Unite pentru Anul Internațional al Tineretului, reuniunea din capitala țării noastre constituie o nouă și puternică ilustrare a înaltului prestigiu al României socialiste pe arena mondială.

INFORMAȚIA pe tot globul

În favoarea păcii, pentru încetarea cursei înarmărilor

BONN — O nouă acțiune în sprijinul salvgardării păcii, împotriva amplasării rachetelor nucleare cu rază medie de acțiune pe teritoriul Republicii Federale Germania, precum și pentru retragerea tuturor acestor arme de distrugere în masă din Europa a fost organizată de partizanii vest-germani ai păcii în fața bazei militare americane de la Mutlangen, unde se află rachete „Pershing-2".

Poliția, care a intervenit pentru dispersarea manifestanților, a operat arestări.

În această zonă, scrie agenția Associated Press, se organizează frecvent demonstrații pașnice de protest împotriva prezenței rachetelor cu rază medie de acțiune pe teritoriul vest-german. Peste 100 de persoane participă zilnic la o veghe permanentă în fața bazei militare, oprind, astfel, orice acces spre aceasta.

OTTAWA — Într-un articol consacrat programului american de militarizare a spațiului cosmic, cunoscut sub numele de „războiul stelelor", revista canadiană „Report on Business Magazine" care exprimă punctul de vedere al cercurilor de afaceri din această țară, a condamnat acest program calificîndu-l drept „deosebit de periculos pentru situația internațională și soarta păcii". Programul, subliniază revista, nu este numai o escaladare a cursei înarmărilor, dar și o spirală fără precedent în perfecționarea tehnicii militare care va antrena, în mod firesc, măsuri de răspuns din partea Uniunii Sovietice.

Ziua națională a Republicii San Marino

Astăzi, poporul Republicii San Marino, cea mai veche republică din lume, aniversează ziua națională a țării sale. Micul stat (61 kmp și peste 20 000 locuitori) și-a păstrat neatîrnarea de-a lungul a 17 secole de existență, ceea ce i-a atras și denumirea de „stîncă a libertății". Principala ocupație a sanmarinezilor o reprezintă agricultura. La aceasta s-au adăugat, îndeosebi în ultimul deceniu, fabrici de ciment, întreprinderi textile și alimentare, artizanat. Cu un peisaj de un farmec deosebit, San Marino își asigură o mare parte a veniturilor din turism, numărul turiștilor străini ridicîndu-se la peste trei milioane anual.

Între România și San Marino s-au statornicit relații de prietenie și colaborare, bazate pe stimă și respect reciproc. O contribuție de cea mai mare importanță la impulsionarea pe multiple planuri a raporturilor dintre cele două țări au avut-o contactele la nivel înalt, convorbirile dintre președintele Nicolae Ceausescu și căpitanii regenți ai Republicii San Marino, care au pus în evidență, de fiecare dată, dorința comună de a extinde și diversifica conlucrarea bilaterală, în folosul reciproc, al cauzei păcii și înțelegerii internaționale.

Cu prilejul celei de-a 40-a aniversări a proclamării independenței, Ziua națională a Republicii Socialiste Vietnam

Adunarea festivă din Capitală

Cu prilejul celei de-a 40-a aniversări a proclamării independenței, Ziua națională a Republicii Socialiste Vietnam, luni după-amiază a avut loc în Capitală o adunare festivă organizată de Comitetul municipal București al P.C.R.

Au participat tovarășii Ludovic Fazekas, membru al Comitetului Politic Executiv al C.C. al P.C.R., viceprim-ministru al guvernului, Ion Stoian, membru supleant al Comitetului Politic Executiv, secretar al C.C. al P.C.R., Tamara Dobrin, președinte al Biroului Executiv al Consiliului Național al Frontului Democrației și Unității Socialiste, adjuncți de șefi de secție la C.C. al P.C.R., membri ai conducerii Ministerului Afacerilor Externe și ai altor ministere, cadre din conducerea unor organizații de masă și obștești, instituții centrale, activiști de partid și de stat, oameni ai muncii din întreprinderi și instituții bucureștene.

Au luat parte Pham Duy Toan, ambasadorul R. S. Vietnam la București, și membri ai ambasadei.

După intonarea imnurilor de stat ale Republicii Socialiste Vietnam și Republicii Socialiste România, adunarea festivă a fost deschisă de tovarășul Ludovic Fazekas.

Despre semnificația evenimentului a vorbit tovarășa Tamara Dobrin.

A luat apoi cuvîntul ambasadorul R.S. Vietnam, Pham Duy Toan.

Președintele Thomas Sankara a făcut o escală la București

Președintele Consiliului Național al Revoluției, președintele Burkinei Faso, șef al guvernului, căpitan Thomas Sankara, a făcut luni, 2 septembrie, în drum spre Phenian, o escală la București.

Pe aeroportul Otopeni, unde erau arborate drapelele de stat ale celor două țări, oaspetele a fost salutat de tovarășii Petru Enache, vicepreședinte al Consiliului de Stat, și Ștefan Andrei, ministrul afacerilor externe.

Cu acest prilej, președintele Thomas Sankara a rugat să se transmită tovarășului Nicolae Ceaușescu, președintele Republicii Socialiste România, un cald salut și cele mai bune urări de sănătate și fericire personală, iar poporului român noi succese în opera de făurire a României moderne.

Mulțumind pentru mesajul transmis, tovarășul Petru Enache a adresat, din partea tovarășului Nicolae Ceaușescu, șefului statului Burkina Faso un salut călduros, împreună cu cele mai bune urări de sănătate și fericire personală, de pace, progres și prosperitate poporului prieten din Burkina Faso.

În cadrul convorbirii care a avut loc au fost evocate cu satisfacție bunele relații de prietenie și colaborare care s-au statornicit între cele două țări și popoare. A fost evidențiată importanța deosebită a convorbirilor și înțelegerilor convenite, în iulie anul trecut, la București, cu prilejul dialogului la cel mai înalt nivel, pentru dezvoltarea în continuare a acestor raporturi pe baze reciproc avantajoase. A fost exprimată, de asemenea, hotărîrea de a acționa pentru întărirea conlucrării dintre cele două țări pe plan internațional, în interesul păcii, destinderii, independenței naționale și înțelegerii în lume.

A fost de față Zo Iang Guk, ambasadorul R.P.D. Coreene la București.

PE SCURT de pretutindeni

SECRETARUL GENERAL AL O.N.U., Javier Perez de Cuellar, se va întîlni, la sediul din New York al Națiunilor Unite, în zilele de 12 și 13 septembrie, cu liderul comunității cipriote turce, Rauf Denktaș, a anunțat un purtător de cuvînt al O.N.U. Această întîlnire, a precizat purtătorul de cuvînt, va avea loc în cadrul misiunii de bune oficii pe care Consiliul de Securitate i-a încredințat-o secretarului general al O.N.U. pentru găsirea unei soluții politice durabile la situația din Cipru.

ÎN CUVÎNTUL ROSTIT cu prilejul inaugurării celei de-a 50-a ediții a Tîrgului internațional de la Salonic, premierul Greciei, Andreas Papandreu, a arătat că pentru întregul popor elen prioritatea trebuie să o constituie redresarea economiei naționale. Trebuie să se înțeleagă că „nu putem consuma mai mult decît producem", a spus Andreas Papandreu, precizînd că principalele obiective economice ale guvernului său sînt reducerea deficitului balanței de plăți și a ratei inflației.

POTRIVIT UNUI RAPORT al Ministerului nipon al Industriei și Comerțului Exterior, investițiile directe ale Japoniei în străinătate în cursul anului fiscal 1984 (încheiat în martie a.c.) au totalizat 10 555 milioane dolari. Cea mai spectaculoasă evoluție sub acest raport a fost înregistrată în Europa occidentală, unde investițiile directe cumulate ale întreprinderilor japoneze au sporit de la 990 milioane dolari, în 1983—1984, la 1,9 miliarde dolari. Au crescut, de asemenea, investițiile nipone în S.U.A. și Canada, de la 2,7 la 3,5 miliarde dolari.

NAVETA SPAȚIALĂ AMERICANĂ „Discovery" urmează să-și încheie astăzi o nouă misiune în spațiul cosmic, revenirea ei pe Terra fiind prevăzută pentru orele 13,15 GMT, la baza aeriană Edwards, în California. În cursul acestei misiuni, astronauții au lansat trei sateliți și au procedat la depanarea, în spațiu, a celui de-al patrulea, a cărui plasare pe orbita prevăzută a eșuat în luna aprilie.

ACCIDENTELE DE CIRCULAȚIE înregistrate în Spania în ultimele trei zile ale lunii august s-au soldat cu 52 de morți și numeroși răniți, informează agenția Associated Press, citind un comunicat al Ministerului de Interne spaniol dat publicității la Madrid.

Vii acțiuni de protest împotriva politicii de apartheid promovată de regimul rasist de la Pretoria

ROMA — Organizația italiană care se pronunță împotriva politicii de apartheid din R.S.A. a lansat un apel la intensificarea acțiunilor, pe plan internațional, în semn de solidaritate cu populația de culoare majoritară sud-africană, informează agenția ANSA.

Potrivit unui comunicat al organizației respective, la 14 septembrie va avea loc la Roma o manifestație de protest împotriva politicii de apartheid promovate de autoritățile rasiste de la Pretoria.

La această organizație aderă grupări și asociații culturale și religioase, precum și toate forțele politice și sindicale din Italia care condamnă politica segregaționistă.

STOCKHOLM — La apelul sindicatelor pe ramură, docherii din marile porturi suedeze Göteborg și Helsingborg au început o acțiune de boicotare a mărfurilor sud-africane sosite în această țară pe căi maritime. Hotărîrea docherilor și muncitorilor portuari de a boicota mărfurile sud-africane a fost luată în semn de protest față de acțiunile teroriste ale autorităților de la Pretoria față de populația africană care luptă împotriva politicii de apartheid.

PARIS — Într-o declarație comună dată publicității la Paris, marile uniuni sindicale din Franța, Portugalia, Spania, Cipru și Monaco își exprimă solidaritatea cu lupta populației africane din R.S.A. împotriva regimului de apartheid de la Pretoria și cheamă la acțiuni comune ale sindicatelor din Europa occidentală împotriva regimului rasist de la Pretoria.

Ziua națională a Statului Qatar

Se împlinesc, astăzi, 14 ani de la proclamarea independenței emiratului Qatar, eveniment care a pus capăt unei lungi perioade de dominație colonială și a deschis o nouă pagină în istoria țării. Sub întinderile deșertice ale statului, presărate de oaze, se găsesc imense rezerve de petrol, a căror exploatare și comercializare asigură Qatarului unul dintre cele mai mari venituri pe cap de locuitor din țările Orientului Mijlociu. Eforturile de valorificare a bogățiilor subsolului, care s-au materializat prin construirea unor importante obiective industriale, vor cunoaște o continuă intensificare în perioada următoare.

Poporul român, prieten sincer al popoarelor arabe, urmărește cu simpatie transformările înnoitoare din viața Qatarului. Între Republica Socialistă România și Statul Qatar s-au stabilit relații de prietenie și colaborare, care se dezvoltă în interesul celor două țări și popoare, al cauzei păcii și conlucrării în întreaga lume.

Redacția și administrația: cod 70711, str. Brezoianu nr 23-25 sector 1, ot PTTR 1. Centrala telefonică 13.27.77. Secția scrisori — juridic: 13.27.73. Publicitatea cod 70709, str 13 Decembrie 24, sector 1, ot. PTTR 1, telefon 14.15.16. Abonamentele se fac la toate oficiile poștale și difuzorii din întreprinderi și instituții. Cititorii din străinătate se pot abona prin ROMPRESFILATELIA, Sectorul export-import presă, P.O. Box 12—201, telex 10376 prsfir, București, calea Griviței nr. 64—66. Tiparul: I. P. „INFORMAȚIA" 1 2 3 4

PROLETARI DIN TOATE ȚĂRILE, UNIȚI-VĂ!

INFORMAȚIA Bucureștiului

ZIAR AL COMITETULUI MUNICIPAL BUCUREȘTI AL P.C.R. ȘI AL CONSILIULUI POPULAR AL MUNICIPIULUI BUCUREȘTI

ANUL XXXIII – Nr. 9914 4 PAGINI – 50 BANI Miercuri 4 septembrie 1985

MESAJUL TOVARĂȘULUI NICOLAE CEAUȘESCU, președintele Republicii Socialiste România, adresat participanților la Conferința mondială a comitetelor naționale pentru Anul Internațional al Tineretului

– În presa de dimineață –

În spiritul orientărilor și indicațiilor secretarului general al partidului

ÎNALTĂ RĂSPUNDERE PENTRU ÎNDEPLINIREA SARCINILOR DE PLAN LA TOȚI INDICATORII!

PE ȘANTIERUL VIITORULUI LAMINOR DE LA ÎNTREPRINDEREA DE ȚEVI „REPUBLICA"

Constructorul și beneficiarul au sporit ritmul de execuție

El trebuie susținut și de furnizorii de materiale

În cadrul amplului proces al dezvoltării industriale intensive, modernizarea capacităților de producție reprezintă o principală direcție de acțiune. La Întreprinderea de țevi „Republica", o ilustrare concludentă a unei asemenea preocupări este modernizarea laminorului de 6 toli. Practic este vorba de un nou laminor ce va funcționa într-o tehnologie modernă, cu înalte performanțe productive și de calitate. Lucrările au început în trimestrul IV 1984 și, fapt ce reprezintă o excelentă carte de vizită pentru proiectant, constructor și beneficiar, ele n-au afectat cu nimic funcționarea vechiului laminor care a continuat să producă. Cu atît mai mult cu cît o parte din dotările laminorului în funcțiune, cum este cuptorul de încălzit, vor fi folosite la intrarea în producție a noilor utilaje.

Care este stadiul lucrărilor în momentul de față, cînd mai sînt doar trei luni pînă la data stabilită pentru punerea în funcțiune a noului laminor? Mai întîi o privire de ansamblu. Șantierul, în care găsim dulgheri, lăcătuși, montori, in-

Victor CONSTANTINESCU

(Continuare în pag. a II-a)

ÎN ÎNTÎMPINAREA CONGRESULUI CONSILIILOR POPULARE

„Înflorirea fiecărei zone a orașului, calitatea vieții depind și de implicarea noastră, a cetățenilor"

„Omul sfințește locul" — spune un vechi proverb românesc, al cărui adevăr aproape că nici nu mai trebuie demonstrat. Fie că e vorba de locul de muncă sau de activitatea gospodărească din cartier, din jurul propriei locuințe, investiția de efort, de inițiativă, de spirit civic a fiecărui cetățean se materializează nemijlocit în rezultate pe măsură, în realizări de care beneficiază întreaga obște.

De la aceste adevăruri de bun simț, cum se spune, a pornit discuția noastră cu **Haralambie Birliba**, președintele comitetului de cetățeni din circumscripția 64, sectorul 1, circumscripție care deține în permanență, din 1980, locul I în întrecerea desfășurată la nivelul sectorului. „Ca și întreaga Capitală, ca și întreaga țară — sublinia, de la bun început, interlocutorul — sectorul nostru a cunoscut și cunoaște, mai cu seamă în ultimele două decenii, transformări radicale, atît în plan economic, cît și edilitar-urbanistic. Este firesc, deci, ca la toate aceste remarcabile înfăptuiri să ne aducem contribuția și noi, locuitorii, în propriul beneficiu. Pentru că înflorirea fiecărei zone a orașului, calitatea vieții depind și de implicarea noastră, a cetățenilor".

Maria RADULESCU

(Continuare în pag. a II-a)

LA ORDINEA ZILEI ÎN AGRICULTURĂ

Recoltarea culturilor de toamnă și pregătirile pentru semănatul păioaselor

● AMPLĂ MOBILIZARE DE FORȚE ÎN CÎMP ȘI GRĂDINI

Și în anul acesta locuitorii orașului Buftea, puternică așezare a Sectorului agricol Ilfov, și-au susținut prin fapte renumele de harnici gospodari. Cooperatorii au terminat, printre primii, culesul florii-soarelui pe toate cele 100 hectare cultivate. Un rezultat pe măsura muncii desfășurate în primul rînd de mecanizatori, care realizînd viteze zilnice superioare, au reușit să scurteze durata recoltării, evitînd, astfel, pierderile. Toate capitulele au fost strînse și depozitate în baza furajeră. Acum, ochii sînt ațintiți spre cultura de

Nicolae FLORIAN

(Continuare în pag. a II-a)

În plină actualitate, sortarea și depozitarea cartofilor. Fotoreporterul nostru Lucian Crișan a surprins un moment de „vîrf" la rampa din Popești, unde, în timpul liber, dau o prețioasă mînă de ajutor, prin muncă patriotică, lucrători de la Întreprinderea „Danubiana".

O nouă magistrală de termoficare

O nouă magistrală de termoficare — **Dimitrie Cantemir** — a cărei dare în exploatare va însemna închiderea „inelului" de rețea din zona de sud-vest a Capitalei și, desigur, îmbunătățirea alimentării cu agent termic în tot acest perimetru, a început să se profileze. Colectivul de oameni ai muncii de la Brigada nr. 4 din cadrul Întreprinderii Antrepriză de Construcții Edilitare și Drumuri, care și-a pus, cum se spune, semnătura pe multe dotări din cadrul „zestrei" gospodăriei comunale, găsind soluții tehnice ingenioase, a reușit să depășească cu o lună graficul de desfășurare a acestei lucrări, care va fi terminată în primul trimestru al anului viitor. Noua magistrală de termoficare va avea o lungime de, circa, 1 km și va fi cuprinsă între intersecția Șerban Vodă — Pionierilor și bd. Mărășești. În aceste zile șeful de echipă Ștefan Nicolae, maistrul Traian Ștefănoaiei, muncitorii Mihai Dumitrașcu, Marin Caldeș și ceilalți colegi ai lor au terminat și racordul rețelei cu complexul de sănătate Șerban Vodă, ultima traversare a bd. Dimitrie Cantemir, lucrînd în prezent în dreptul străzii Poterași.

Adevărați gospodari

Este neîndoielnic faptul că omul se simte profund legat afectiv de orașul în care trăiește, socotindu-se, așa cum se și cuvine, o parte integrantă a acestuia, celulă vie, dătătoare de energie și frumusețe. Bucureștenii se mîndresc cu acest simțămînt, la fel ca oricare dintre cetățenii de pe întinsul țării. Ei își tălmăcesc sentimentele în fapte de fiecare zi, productive și obștești, asumate în ceea ce se cheamă, de regulă, „calitatea vieții" într-o societate socialistă multilateral dezvoltată.

Trăim laolaltă binefacerile ultimelor două decenii de măreațe înfăptuiri, așadar simțim pretutindeni evoluția și, prin tot ceea ce făptuim, contribuim în continuare la necontenita modificare a chipului Capitalei dragi. O capitală precum Bucureștiul, metropolă cunoscută și îndrăgită la ora actuală pe glob, este perfect comparabilă cu o inimă care pulsează în artere proaspătul sînge al îndrăznelii, al încrederii în viitor, al demnității și clarviziunii. Iar toate acestea depind, decisiv, de fiecare om în parte, de contribuția adusă propășirii colective, existenței noastre cotidiene.

Înfățișarea Bucureștiului — în aceste ultime două decenii — s-a schimbat fundamental: cartiere cît un oraș întreg de altădată, magistralele subterane ale metroului, zestrea îmbogățită a patrimoniului cultural — iată amintite doar o parte din roadele muncii bucureștenilor, și cum orașul este o imensă gospodărie, simțul gospodăresc trebuie să se situeze la nivelul ansamblului. De aceea, nimănui nu-i poate fi indiferent aspectul străzii, al zonelor verzi cu atîta migală restuite și conservate, al spațiilor comerciale, al locuințelor. Cînd ești cu adevărat gospodar în propria-ți casă, ești gospodar și în casa comună numită, cu nume scump inimii noastre, București. Să probăm acest adevăr, ca și pînă acum, printr-o participare sporită, pe măsura saltului pe care, indiscutabil, l-a făcut Capitala.

MIHAI STOIAN

Colocviul juridic al „Informației"

„Vînătorul" de taximetre

Insul era foarte precipitat, păstrîndu-și, în același timp, mina de tip șmecher, care știe să se descurce de minune atunci cînd e vorba de chilipiruri. S-a apropiat grăbit de taxifurgoneta ce oprise la semnul său. A deschis, nonșalant, ușa cabinei și cu un tremolo al glasului (ce se datora efect al grabei, al emoției, poate și al timidității) s-a adresat șoferiței: *„Am o problemă. Am găsit, aici, pe cineva care vinde un frigider, ceva extra, cu un preț de nimic: trebuie să-l iau neapărat că ies în cîștig mare. Te-am oprit pe dumneata să-l duci, dar îmi mai trebuie ca să-l achit cîteva sute, vreo 550 de lei. Dacă mă împrumuți ți-i dau înapoi acasă cînd ducem frigiderul și o să fiu și eu recunoscător".*

Taximetrista n-a stat pe gînduri: i-a dat imediat banii. Nalvitate, tentația unui bacșiș mai consistent? Cert e că simpaticul client, care

Val. VOICULESCU

(Continuare în pag. a III-a)

ÎN ÎNTÎMPINAREA CONGRESULUI CONSILIILOR POPULARE

„Înflorirea fiecărei zone a orașului, calitatea vieții depind și de implicarea noastră, a cetățenilor“

(Urmare din pag. 1)

Ca un bun gospodar, Haralambie Bîrliba ne-a invitat cu mîndrie prin circumscripția în care locuiește, spre a cunoaște „pe viu“ activitatea locuitorilor. ● **Cum poate fi sintetizată această activitate?** — l-am întrebat. ● Statistic vorbind, în anul în curs am efectuat pînă acum lucrări de întreținere a spațiilor verzi pe o suprafață de peste 11 000 mp și a peste 1850 m gard viu, plantînd, de asemenea, și alți 350 m. Am avut planificate repararea și vopsirea a 1000 m garduri, obiectiv pe care l-am realizat, urmînd a înregistra, pînă la sfîrșitul anului, 1700 m., cu deosebire pe calea Dorobanților, str. Bălcescu, Av. Radu Beller, ș.a. Cu sprijinul cetățenilor, am asfaltat o serie de străzi, totalizînd 1800 mp. Cele două terenuri de joacă pentru copii (str. Teheran și Turgheniev) au fost reamenajate. Am plantat un mare număr de pomi fructiferi — 1350 — la care se vor mai adăuga încă 650, precum și viță de vie, zmeură și căpșuni, diferiți arbori și arbuști, 4500 trandafiri, peste 200 000 de flori de sezon pe care le realizăm în curțile gospodarilor. ● **Unul din punctele chemării la întrecere se referă la cultivarea terenurilor. Cum ați procedat?** ● An de an am extins suprafețele cultivate cu legume și zarzavaturi. Dacă în 1980 aveam 3500 mp, în 1984 am ajuns la 7500 mp, iar în acest an am ajuns la 10 000 mp. ● **Aveți și un spațiu pentru depozitarea materialelor recuperabile** ● Aici, în str. Iscovescu nr. 36, depozităm materialele în vederea predării la IRVMR. În acest an ne-am propus să valorificăm 15 000 kg fier, 10 000 kg maculatură, 1000 kg textile și 100 cauciucuri auto. Solicităm ca acest teren — sau altul adecvat — să ne fie repartizat oficial pentru asemenea acțiuni. ● **Aveți rezultate care ne îndreptățesc să credem că veți păstra locul în fruntea întrecerii. Cum vă organizați activitatea?** ● Acesta este, desigur, cel mai important aspect: munca cu oamenii. Membrii comitetului sînt repartizați pe străzi, acționînd, împreună cu deputații, la mobilizarea asociațiilor de locatari, a tuturor cetățenilor la activitatea de bună gospodărire și înfrumusețare a cartierului. În cadrul celor 5 organizații de partid de cartier, prezentăm periodic informări despre modul în care ne desfășurăm activitatea. Ca urmare a acestui stil de muncă — direct cu oamenii — în anul 1984 au fost efectuate 150 000 ore muncă patriotică, iar în acest an ne-am propus să le depășim, ajungînd pînă la 200 000.

Iată, așadar, că avem și noi, ca majoritatea cetățenilor, o bună experiență în activitatea edilitar-gospodărească. **Această activitate va putea fi substanțial îmbunătățită prin cadrul pe care-l stabilește proiectul de Lege privind autoconducerea, autogestiunea economico-financiară și autofinanțarea unităților administrativ-teritoriale, document de larg interes civic, primit cu îndreptățită adeziune de fiecare dintre noi. Vom putea, astfel, să contribuim cu eficiență sporită, laolaltă cu consiliul popular, cu deputații, la înfăptuirea unor ample obiective economico-sociale, care vor face viața noastră mai frumoasă, mai bogată în împliniri.**

Actualitatea culturală

Invitații la Teatrul... la microfon

Și în această lună, „scena“ cu milioane de auditori prezintă cîteva premiere și reluări demne de atenția iubitorilor genului. Mai întîi, dezbaterea de actualitate **„O zi din viața unui primar“** de Mircea Enescu, în regia lui Leonard Popovici. Interpretează George Constantin, Jeanine Stavarache, Florian Pittiș, Dorina Lazăr, Cristina Deleanu, Dan Damian. Scenariul **„O floare roșie la butonieră“** de Mihail Joldea este „pus pe undă“ de Titel Constantinescu. În distribuție: Rodica Tapalagă, Valeria Gagealov, Constantin Dinulescu, Matei Gheorghiu, Valentin Teodosiu. În seria „Biografii teatrale“ va fi prezentat **Teatrul Dramatic din Brașov**, printr-o selecție reprezentativă, susținută de Virginia Itta Marcu, Mircea Andreescu, C. Babi, Ion Jugureanu, Maia Indrieș ș.a. Dramaturgul bulgar Ștefan Kostov este autorul piesei **„Milioanele lui Corbu“** (regia: Dan Puican), a cărei încărcătură de idei va fi dezvăluită prin jocul unor actori apreciați: Ileana Stana Ionescu, Mihai Fotino, Virgil Ogășanu, Mihai Mereuță Sandu Sticlaru etc. Dramatizarea unui roman de excepție: **„Prințul“** de Tudor Teodorescu-Braniște, realizată de Constantin Darie și Paul Ion Teodorescu (regia: Titel Constantinescu), **se bucură de o distribuție pe măsură:** Ion Pavlescu, George Constantin, Dorina Lazăr, Victoria Mierlescu, Valeria Gagealov. Alte premiere în pregătire: **„Regăsire“** de Ștefan Berciu și **„Mînăstirea din Parma“** după Stendhal.

Dintre reluări, menționăm în primul rînd o înregistrare de aproape trei decenii: **„Michelangelo“** de Alexandru Kirițescu, în regia lui Mihai Zirra, cu George Vraca, Ion Manolescu, Tanți Cocea, Constantin Codrescu ș.a. În regia și adaptarea lui Grigore Gonța, **„Frații“** lui Terențiu are pe afiș numele lui Radu Beligan, Matei Alexandru, Simona Bondoc, Mihai Mălaimare. Alt clasic al dramaturgiei universale este Schiller; drama **„Don Carlos“**, în traducerea și adaptarea radiofonică aparținînd lui Alexandru Philippide, are în distribuție pe George Vraca, Constantin Codrescu, Gina Petrini, Tanți Cocea, Marcel Gingulescu ș.a. Nemuritoarea **„Anna Karenina“** de Lev Tolstoi va fi reîntîlnită în eter prin aportul unor mari slujitori ai scenei românești: Clody Bertholá, Ion Manolescu, Maria Filotti, George Vraca, Dina Cocea. Mai menționăm **„Doruri împlinite“** de Victor Eftimiu (regia Cristian Munteanu), cu Alexandru Repan, Irina Răchițeanu-Șirianu, Ștefan Mihăilescu-Brăila, Irina Mazanitis; de asemenea, piesa **„Misiune specială“** de Tudor Negoiță (regia: Dan Puican). În interpretarea lui Victor Rebengiuc, Mircea Albulescu, Irina Petrescu, Dan Condurache.

B. IOAN

Zilele filmului din R. P. Bulgaria

Organizate de Consiliul Culturii și Educației Socialiste, cu prilejul celei de-a 41-a aniversări a victoriei revoluției socialiste din Bulgaria, „Zilele filmului din R.P. Bulgaria“ au fost deschise, aseară, la cinematograful „Studio“, cu filmul **„Adolescenții Revoluției“**, prezentat în spectacol de gală. Astăzi rulează **„Lebedele negre“** (scenariul și regia: Ivan Nicev, după romanul omonim al lui Bogomil Rainov). Mîine, **„Ian Bibian“**, inspirat de scrierea lui Elin Pelin, unul dintre cei mai îndrăgiți autori pentru cei mici. Scenariul și regia: A. Panev și V. Apostolov.

RECITAL DE BALET. Apreciată în țară și peste hotare, balerina Ileana Iliescu va susține (vineri, ora 18, pe scena Operei Române) un recital extraordinar, alcătuit din „Bolero“ de Ravel, actul II al „Lacului lebedelor“ de Ceaikovski, din balete clasice, valsuri, romanțe dansate etc. Își dau concursul Elena Dacian, Aglaia Gheorghe, Ioan Tugearu, Ștefan Bănică, Carmen Ang..., Anne-Marie Vretos, Cristian Teodorescu, Florin Brândușa, George Bodnariuc, Cristian Crăciun, Laurențiu Guinea și **ansamblul de balet al Operei.**

Constructorul și beneficiarul au sporit ritmul de execuție

(Urmare din pag. 1)

stal..tori etc., de la antreprizele de construcții București-Sud (șef brigadă ing. Mircea Pop), de instalații electrice și automatizări (șef brigadă ing. Constantin Totir) și de montaj (șef brigadă ing. Marcel Dimitriu) este terenul unei ample desfășurări de forțe umane și tehnice din care nu lipsesc cele ale beneficiarului. Din impunătoarea cabină de dirijare a utilajelor cu ajutorul a numeroase sisteme electronice de automatizare și control se profilează silueta robustă a laminorului propriu-zis, căruia i se aliniază și 16 motoare electrice de mare putere. În fața lui, bateriile cuptorului electric de reîncălzit prin inducție, iar în stînga și-n dreapta, instalații de acționare, răcire, ungere etc. Sînt, toate, lucrări executate, la partea de montaj mecanic, în proporție de peste 95 la sută. În curs de finalizare sînt și instalațiile electrice pentru utilajele amintite. Se lucrează, de asemenea, intens, respectîndu-se termenele din grafice, în zona de evacuare a laminorului.

Consemnăm, din păcate, și întîrzieri pînă la 15 zile față de grafice la ciclonul decantor, turnul de răcire și decantorul orizontal. La ciclon, întîrzierea poate fi pusă pe seama unor greutăți, să zicem, oarecum neprevăzute: apariția apei freatice la coborîrea uriașului cilindru de beton armat spre cota finală. La celelalte lucrări — neconcordanțe tehnologice de execuție, demararea cu întîrziere. Oricum, cauzele de ordin subiectiv ale întîrzierilor au fost înlăturate și s-a acționat pentru grăbirea ritmului de execuție. În cadrul unei analize comune — proiectant, constructor și beneficiar — desfășurate sub îndrumarea Comitetului de partid al sectorului 3, s-au stabilit măsuri de organizare mai bună a muncii în șantier. În principal, este vorba de trecerea la schimburi prelungite pentru echipele de constructori și instalatori și de organizarea formațiilor pentru rodaje și reglaje. Beneficiarul s-a angajat să asigure transportul, ridicarea și amplasarea materialelor și instalațiilor cu ajutorul podurilor rulante proprii care pot executa asemenea operații mult mai repede decît mijloacele clasice pe care constructorii le au în dotare. Totodată, specialiștii din hala de laminoare vor ajuta la efectuarea probelor tehnologice. Și dacă aceste măsuri au și prins viață — de pildă, într-una din nopțile trecute s-a încheiat turnarea betoanelor la planșeele de la intrarea în noua linie — nu mai puțin adevărat este și faptul că în ceea ce privește instalațiile electrice la unele utilaje se bate pasul pe loc din lipsă de materiale. IPA Slatina nu a respectat termenele de livrare stabilite în contract și pe șantier lipsesc circa 3 kilometri de cabluri de forță.

— **Sperăm** — ne spune directorul tehnic al Centralei industriale de prelucrări metalurgice, inginerul Nicolae Matei — ca furnizorul din Slatina să urgenteze livrarea, **răspunzînd pozitiv demersurilor noastre. Timpul este scurt și constructorii împreună cu specialiștii Întreprinderii de țevi „Republica“ sînt hotărîți să-și îndeplinească angajamentul asumat de a pune în funcțiune noul laminor cu o lună mai devreme. Pe șantier se depun în acest sens toate eforturile și o singură zi pierdută din lipsa unor materiale poate avea consecințe negative.**

Un apel pe care îl transmitem și noi pe această cale, cu aceeași convingere că ajutorul tovărășesc nu va întîrzia.

Recoltarea culturilor de toamnă

(Urmare din pag. 1)

porumb pentru boabe (294 de hectare). Pe unele sole, la ferma condusă de **David Teodor**, unde lanul s-a copt, s-a și intrat la cules, alături de cooperatori participînd la muncă numeroși locuitori ai așezării, care au angajat lucrări în acord global. De altfel, prezența lor se face tot mai puternic simțită nu numai în cîmp, ci și în grădină. Sute de cetățeni de la fabrica de vată, IAPSAIA și alte întreprinderi, cu familiile, contribuie cu forțe sporite la recoltarea, sortarea și livrarea tomatelor și ale celorlalte legume de sezon. Ca și în anii trecuți, la inițiativa și cu sprijinul Comitetului orășenesc de partid, culturile au fost repartizate, din timp, pe unități, secții și ateliere, ceea ce permite o bună organizare a activității fiecărei formații de lucru.

O recoltă se strînge, alta se pregătește. Este vorba de viitoarele producții de orz și grîu, culturi cerealiere la care cooperatorii din Buftea s-au situat, anul acesta, printre primii pe sector. Pe baza experienței dobîndite mecanizatorii, specialiștii și ceilalți lucrători ai ogoarelor acordă o mare atenție calității lucrărilor, respectării neabătute a normelor agrotehnice obligatorii. Îndată după recoltatul porumbului și al florii-soarelui, **Ion Cadinoiu, Ion Ghiulai** și ceilalți mecanizatori au trecut la pregătirea suprafețelor ce vor fi semănate cu păioase de toamnă. Se ară, se discuiește și se tăvălugește solul spre a se asigura un pat germinativ corespunzător. Pentru accelerarea ritmului arăturilor au fost organizate și schimburi de noapte. Pe o suprafață de 200 hectare, destinată orzului, au și fost aplicate, odată cu lucrarea de bază a solului, îngrășăminte chimice fosfatice — așa cum cere tehnologia. Se vor fertiliza, potrivit cartării agrochimice, și celelalte suprafețe. În ceea ce privește sămînța, întreaga cantitate provenită de pe lotul semincer propriu a fost condiționată, trimițîndu-se probe la laborator pentru verificarea calității ei. Deci, start bun în pregătirea însămînțărilor de toamnă de care nu ne mai desparte mult timp.

★

Rezultate remarcabile în desfășurarea campaniei se înregistrează și în alte localități ale Sectorului agricol Ilfov. Totuși, la ora actuală mai sînt ferme și unități unde recoltatul florii-soarelui nu s-a încheiat. Lucrarea trebuie finalizată cu cea mai mare rapiditate pentru a evita pierderile de producție. Se cere, de asemenea, intensificat ritmul culesului porumbului, pe măsură ce plantele ajung la maturitate, impunîndu-se un control permanent, pe fiecare solă, asupra stării de vegetație. Forțe tot mai puternice trebuie concentrate, desigur, la acțiunile vizînd valorificarea integrală a rodului grădinilor. O altă urgență: trecerea neîntîrziată la eliberarea cu precădere a terenurilor destinate însămînțărilor de toamnă și la pregătirea lor: arat, discuit, tăvălugit, fertilizat.

Sînt acțiuni de stringentă actualitate ale acestei etape, care trebuie să polarizeze toate energiile sătelor ilfovene.

Curierul zilei

UNICATE. Magazinele ICL Textila 2, Ruxandra (calea Victoriei 114) și Someșana (bd. Gheorghe Gheorghiu-Dej nr. 7), prezintă expoziții cu vînzare cuprinzînd țesături din mătase și imprimeuri unicate purtînd marca întreprinderilor „Mătasea populară“ și „Select“. De asemenea, în magazinele din calea Victoriei nr. 110 și strada Biserica Enei nr. 2 s-au organizat expoziții cu ultimele noutăți în materie de tricotaje, ale întreprinderilor „Tricodava“ și „Tînăra Gardă“ (Eugen Eftimiu). **CEFERIADA.** De la Divizia comercială a Regionalei căi ferate București sîntem informați că în perioada 7—8 septembrie va avea loc faza finală — ediția a IX-a 1985 — a Ceferiadei. Vor participa echipele regionalelor căi ferate din București, Brașov, Craiova, Cluj, Constanța, Galați, Iași, Timișoara. Pe stadionul Giulești se vor întrece echipe de ceferiști la următoarele discipline: tenis de masă, volei, atletism, popice și șah. (Marian Cioba). **CONCURS... CU... TORTURI.** În vederea diversificării gamei de produse din rețea, conducerea Întreprinderii de Cofetării și Răcoritoare nr. 2 (str. Doamnei nr. 14—16, tel. 14.17.03) dorește să preia de la gospodine rețete de preparare a prăjiturilor ori produselor de patiserie. Cele mai bune rețete vor fi premiate, firește cu... torturi. (H. Tabacu). **MENIURI-PENSIUNE.** Reamintim, în preajma deschiderii anului școlar, că în rețeaua de unități a IAPL Segarcea se pot servi meniuri-pensiune, compuse din trei feluri de mîncare, la restaurantele Trocadero, Havana, Mureș, Rucăr și Miniș. (H. T.). **PENTRU POSESORII AUTO.** Recent s-au deschis două ateliere de reparații auto pe bd. 1 Decembrie 1918 (lîngă poștă) — stație de spălat-gresat și cu profil de lucrări mecanice — și pe strada Episcop Radu nr. 55, profil de reparații mecanice și revizii tehnice anuale. (T. Horia). **ÎNCĂLȚĂMINTE DE COMANDĂ.** În curînd alte unități cu profil de încălțăminte de comandă și reparații se vor adăuga rețelei actuale. Este vorba despre două centre ale cooperativei „Încălțămintea manuală“, care vor fi amplasate la parterul blocurilor nr. 69 din bulevardul Tineretului și nr. 128 din șoseaua Berceni — Olteniței și o unitate „Arta încălțămintei“ în bulevardul 1 Mai, bl. 40. (M. C.). **PRESTAȚII DE SEZON.** Două prestații de actualitate: sobărit și coșărit. Prima dintre ele este oferită de unitatea din calea Văcărești nr. 14 (21.36.38), iar a doua de unitățile din str. Petru Maior nr. 85 (17.25.21) și calea Călărașilor nr. 238 (20.67.07). (H. T.). **„COMPLAST“.** La magazinul de prezentare și desfacere a articolelor din mase plastice „Complast“ (str. Smîrdan) s-au pus în vînzare plăci ondulate pentru acoperișuri. Acestea au dimensiuni de 2/1 m și sînt colorate în verde și albastru. (Eugen Eftimiu). **EXPOZIȚII DE FOTOGRAFII.** În holul Institutului de Cercetări și Amenajări Silvice (șos. Ștefănești nr. 128) s-a organizat de cîteva zile o expoziție de fotografii realizate de ing. Ion Poleac. Tematica fotografiilor? Bineînțeles, peisajele, ponderea deținînd-o pădurile. (E.E.).

Televiziune

20.00 Telejurnal. **20.20** Actualitatea în economie. **20.35.** Partid, popor — o singură voință. **20.45** Cabinet de informare politico-ideologică. **21.05.** Film serial „Limita posibilului“ — episodul 5. **21.50** Telejurnal.

Buletin meteorologic

Vremea va fi frumoasă cu cer mai mult senin; către seară însă, sînt posibile ploi de scurtă durată. Temperatura maximă va oscila între 30 și 31 de grade.

APARTAMENT două camere Floreasca, pentru similar decomandate. Tel. 79.20.56.
SCHIMB casă la curte, pentru garsonieră conf. I, sectorul 3. Tel. 48.57.26.
SCHIMB 3 camere bloc, pentru două garsoniere duble sau două camere și garsonieră. Tel. 30.13.90.
APARTAMENT 3 camere pentru două cartier Berceni. Tel. 84.9?.37. (6726)
OFER cameră mobilată Colentina la încadrată. Tel. 88.17.05. (3307)
STUDENT serial caut garsonieră (cameră), telefon, frigider, zona Berceni. Tel. 12.39.74 (17—23). (3579)
ÎNCHIRIEZ cameră bloc la una (două) încadrate. Tel. 33.17.04. (3685)
INGINER caut cameră de închiriat. Căsuța agenției 3697.
MEDIC caut garsonieră mobilată, Colentina, Calea Moșilor, centru. Tel. 55.35.86. (3841)
CAUT apartament două camere (garsonieră), zona Dimitrov, Pantelimon, Mihai Bravu. Tel. 35.19.60.
STUDENTE căutăm apartament două camere Tel. 971/3.84.74. (3866)
GAZDUIESC două eleve, încadrate, bloc, confort, chiria anticipat 3 luni. 60.40.96. (3897)
STUDENȚI dorim apartament două camere, cu telefon, zona Politehnică, Drumul Taberei, chiria lunar. Tel. 53.23.78. (3910)
OFER cameră mobilată la una-două încadrate, bloc Pantelimon. 27.34.56.
PRIMESC gazdă elevă sau încadrată. Tel. 41.89.09.
PRIMIM gazdă două încadrate sau două eleve, condiții bloc, cartier Colentina. Tel. 35.94.20. (3978)
STUDENT serial caut garsonieră (ne)mobilată telefon, chiria lunar, cartier Drumul Taberei, metrou. Tel. 80.41.42 după 17.
FRATE și soră, studenți, căutăm apartament, zonă centrală. Tel. 78.14.75.
VÎND Dacia 1300 galbenă, 33 000 km. Tel. 14.31.36.
FIAT 600 stare foarte bună, cazan aramă, dormitor Drobeta, birou stejar. Tel. 73.31.84. (3428)
VÎND Lada 1500, alb 13, 50000 km. Tel. 87.53.44.
VÎND Fiat 850. Tel. 66.14.33. (3833)
VÎND Trabant 601 S, Hycomat, perfectă stare. Tel. 43.77.15. (4086)
VÎND urgent apartament două camere 1, etaj 2, Giurgiului. Tel. 22.15.06.
VÎND casă la curte str. Poet Cerna nr. 18, convenabil, după ora 16. (3603)
VÎND urgent apartament două camere, cu sobe teracotă, dependințe, vilă, central, autorizație. Tel. 42.20.42; 21.45.84. (3776)
VÎND garsonieră conf. I, Berceni, urgent. Tel. 82.13.17. (916)
VÎND convenabil apartament 4 camere, achitat, Militari. 60.97.62. (5943)
URGENT, vînd apartament două camere, conf. I sporit, zona Leontin Sălăjan — Titan, metrou, convenabil. Tel. 74.89.33.
VÎND casă, cojoc, butelie, sufragerie, posed autorizație, recamier. Tel. 61.42.88. (3905)
TOALETĂ, mașină, antenă, îmbrăcăminte, pătură, plapumă, linoleum, obiecte casnice. 47.42.40. (3437)
VÎND MZ. 125 stas. Cumpăr pick-up EJ. Tel. 59.53.46. (3726)
PERSONAL Computer ZX. 81 (16 K) inclusiv soft științific. Tel. 11.43.75.
BARCĂ pneumatică nouă, 4 persoane și pentru motor. Tel. 85.77.45.
BIBLIOTECĂ, două pendule, oglindă ovală, statuetă antimoniu. 59.36.37.
PREDAU contract două decomandate, parter și două chirie, ambele Militari. Predau contract 3 camere. Tel. 7?.09.34 orele 17—21. (3694)
VÎND (predau contract) apartament două camere, conf. II, et. 2, Prelungirea Ghencea. Tel. 35.78.24 după ora 18. (3904)

Sport

C. M. DE BOX — TINERET

11 pugiliști români se mențin în cursa pentru medalii

Cu fiecare zi consumată, întrecerile ediției a III-a a „mondialelor“ de tineret se bucură de un interes tot mai mare. Firesc, dacă ținem seama că la orizont apare tot mai aproape tentația mult rîvnitelor medalii. Printre pretendenții la podium — și 11 pugiliști români (din 12 cîți au luat startul duminică)!

Vorbind de evoluțiile cadeților noștri în reuniunile de ieri, să ne oprim, mai întîi, la DANIEL DUMITRESCU care și-a înscris în palmares o nouă și prestigioasă victorie. El l-a învins, după un meci de mare spectacol, pe Hae Myung Chung (Coreea de Sud). Dumitrescu a fost în primele două runde de nestăvilit, lovind puternic și variat. În ultima repriză, Dumitrescu a slăbit ritmul, revenirea adversarului fiind însă tardivă. Dovada? Verdictul de 5—0 în favoarea reprezentantului nostru. Un meci extrem de echilibrat între DANIEL MĂERAN și cubanezul Perez. Hotărît să-și... revanșeze colegii de echipă (eliminați și de sportivii noștri), Perez a atacat susținut încă de la primul sunet al gongului. Bine condus tactic, Măeran și-a întîmpinat adversarul cu drepte la figură și upercuturi eficace la plex. Lupta s-a menținut echilibrată pînă spre final, cînd Măeran — cu resurse inepuizabile — a reușit să puncteze clar și să termine învingător cu o decizie fără echivoc: 5—0. O plăcută surpriză (la prima sa apariție) a lui ȘTEFAN DRIȘCU. După un minut de studiu, cu turcul Kadîr, sportivul nostru a declanșat o năprasnică „stîngă“ la stomac. Ridicîndu-se cu greu de la podea, turcul a mai recepționat o lovitură dură, după care Drișcu a fost declarat învingător prin k.o. Tot de un boxer turc, Citac, a trecut și „pumcheriul“ ION PAL care, în urma unor schimburi violente și-a obligat adversarul să asculte numărătoarea arbitrului, iar după o altă serie de croșee să fie trimis la „colț“ și, firește, abandonat. În finalul galei de aseară, semigreul nostru VASILE DAMIAN a răsturnat, la rîndul lui toate pronosticurile, reușind să-l învingă după o luptă dramatică, epuizantă, pe cubanezul Camejo, cu o decizie care vorbește de la sine, 5—0. Singurul român care a părăsit ringul învins a fost Ilie Corbu. El nu a putut rezista cubanezului Savon (o „copie“ a celebrului Stevenson), pierzînd prin abandon.

ASTĂZI, la patinoarul „23 August“, alte două reuniuni, de la ora 14, respectiv, ora 18 în cadrul cărora vor evolua și 6 pugiliști români.

D. PORUMBACU

UNIVERSIADA DE VARĂ

Pînă acum, 20 de medalii pentru sportivii români

Iată că cifra medaliilor „culese“ de delegația noastră la Universiada de vară de la Kobe a ajuns la 20, jumătate din ele fiind de argint, iar cîte 5 fiind de aur și, respectiv, bronz. Bilanț bun care situează din nou pe sportivii români printre protagoniștii și animatorii întrecerilor.

Ieri, la atletism, **Cristeana Cojocaru** și-a mai adăugat o medalie, și tot de argint, celei cucerite la 400 m garduri — de data aceasta, la 800 m, distanță ce a parcurs-o în mai puțin de 2 minute (1:59,09), clasîndu-se pe locul 2, după sovietica Zviagintse (1:58,59). Din păcate, cealaltă finalistă la 800 m, Ella Kovacs n-a alergat la valoarea ei, obținînd un timp sub așteptări (2:02,01).

În cele două curse „scurte“ de garduri, reprezentanții noștri n-au putut urca pe podium, ocupînd locul 5, atît la 100 m femei (Mihaela Pogăceanu — 13,07) cît și la 110 m bărbați (Liviu Giurgian — 13,90). În concursul de atletism, care se va încheia azi, avem în finale (calificați în urma rezultatelor de ieri) două „speranțe“: Marieta Ileu, la lungime, și Petre Drăgoescu, la 800 m. Surprizele însă constau din necalificarea (baremuri: 6,20 m și, respectiv, 2,20 m) la săritura în lungime femei a lui Vali Ionescu și la săritura în înălțime bărbați a lui Constantin Militaru!!

La spadă, în proba pe echipe, formația noastră s-a clasat pe locul 5.

● **TURUL CICLIST AL ROMÂNIEI.** Etapa a treia a Turului ciclist, Alba Iulia — Tîrgu Mureș, 143 km, a revenit lui **Cristian Neagoe** (România) care a parcurs distanța în 3h 40:58, urmat de **Axel Viertler** (R.D.G.), Cornel Nicolae (Dinamo), Constantin Căruțașu (Dinamo) și Dumitrache Ologu (Metalul Plopeni), toți în același timp cu învingătorul. În al doilea pluton, sosit la mai puțin de un minut, s-a aflat și **Mircea Romașcanu**, care continuă să poarte tricoul galben, conducînd în clasamentul general, cu 5 secunde, în fața lui Frank Bauta (R.D. Germană). Pe echipe, conduce **Dinamo București**, urmată la 2:20 de formația R.D. Germane.

A ÎNCEPUT MECIUL KARPOV — KASPAROV. Ieri, a reînceput confruntarea dintre Karpov și Kasparov pentru titlul mondial (întreruptă, după 48 de partide, la scorul de 5—3, pentru Karpov), disputa s-a reluat la Moscova, conform unui nou regulament: 12,5 p din 24 de partide, sau 6 partide cîștigate asigură titlul. Tragerea la sorți de luni i-a asigurat lui Kasparov albele în prima partidă, ceea ce îl face să aibă avantaj, la mutarea 42, la întrerupere.

LOTUL ANGLIEI PENTRU MECIUL CU ROMÂNIA. Pentru meciul de la 11 septembrie, de pe Wembley, lotul fotbaliștilor englezi cuprinde pe **Shilton, Bailey, Woods, Anderson, Stevens, Sanson, Fenwick, Watson, Wright, Martin, Butcher, Robson, Reid, Bracewell, Steven, Hoddle, Wilkins, Waddle, Barnes, Dixon, Hateley, Lineker, Francis și Woodcock.**

PENTRU PARTIDA CU IRLANDA DE NORD, de la Izmir, la 11 septembrie, din preliminariile C.M. de fotbal, antrenorul Coskun Ozari a alcătuit un lot de 19 jucători: **Duran, Erdogan, Yetkiner, Durmaz, Corlu, Tufekci, Tuzun, Metin, Cetiner, Demiriz, Keser, Pecenek, Ustaomer, Gunes, Vezir, Ozden, Dilmen, Colak și Kapucu.**

MÎINE AUTOBUZUL — VICTORIA. Mîine, pe terenul Autobuzul, de la ora 17, un interesant joc amical de fotbal, **Autobuzul — Victoria**, în „deschidere“ Autobuzul (II) — Autobuzul (juniori).

Categoria „Onoare“ la fotbal

Cum era de așteptat, etapa a III-a a categoriei „Onoare“ la fotbal a fost favorabilă primelor clasate. Beneficiare ale terenurilor proprii, **C.F.R.B.T.A.** a dispus de Gloria cu 3—0 la seniori și cu 1—0 la juniori (notabilă evoluția cadeților Gloriei), iar **I.M.G.B.** s-a impus în fața Calculatorului cu 3—0, respectiv, 2—0. Remarcabilă, în continuare, evoluția formației **I.C.M.E.** (neînvinsă, împreună cu C.F.R.B.T.A. și I.M.G.B.) care păstrează poziția a treia, grație a două noi succese: 1—0 și 6—4 cu Icar. Să mai notăm buna comportare a recent promovatei, **VULCAN** (4—1 și 1—0 în compania fostei divizionare C. Aversa), ca și surpriza de pe terenul din șoseaua Olteniței unde, gazda, Automecanica, nu a putut obține decît un punct în compania deținătoarei „lanternei“, **MAȘINI UNELTE:** 0—0 și 1—2! Celelalte rezultate: Chimistul — Laromet 5—0 și 1—1; URBIS — Mecos 1—0 și 2—1; Electra — Granitul 1—1 (întrerupt în min. 61 din cauza ploii) și 3—0.

În clasament, **C.F.R.B.T.A.** (golaveraj plus 13) este, în continuare, talonată de **I.M.G.B.** (plus 9 goluri) — ambele cu cîte 11 p; I.C.M.E. 10 p; URBIS 9 p; Vulcan 8 p; Automecanica 7 p; Electroaparataj, Laromet, Chimistul 5 p; Electra, Calculatorul, Mașini unelte 4 p; Mecos, Gloria 3 p; Icar, Aversa 2 p; Granitul 1 p.

I.D.M.S. ne informează despre STADIUL LIVRĂRILOR DE AUTOTURISME

În această lună magazinele auto I.D.M.S. livrează autoturisme DACIA 1300 cumpărătorilor înscriși, după cum urmează: magazinul **București**, pînă la nr. **18 000/1984**; magazinul **Pitești**, pînă la **4 300/1984** și **2 400/1985, pentru cumpărătorii din județul Sibiu transferați de la magazinul auto Brașov**; magazinul **Brașov**, pînă la **2 400/1985**; magazinul **Bacău**, pînă la **4 200/1984**; magazinul **Baia Mare**, pînă la **4 500/1984**; magazinul **Reșița**, pînă la **1 700/1984**; magazinul **Cluj-Napoca**, pînă la **3 200/1984**; magazinul **Craiova**, pînă la **4 300/1984**; magazinul **Timișoara**, pînă la **3 400/1984**; magazinul **Iași**, pînă la **4 200/1983.**

Cîștigătorii CEC la tragerea din trimestrul doi, a.c., se pot prezenta, pentru ridicarea autoturismelor DACIA, la magazinul auto IDMS conform arondării teritoriale comunicate prin filialele C.E.C. Vînzările se efectuează în funcție de stocul de autoturisme și capacitatea zilnică a fiecărui magazin.

DE REȚINUT:

● **La magazinul auto I.D.M.S. Pitești se pot face înscrieri pentru autoturismele ARO 10-1 și ARO 10-4, prin transfer de la autoturismul DACIA, indiferent de data depunerii banilor la C.E.C.**

Înscrierile prin transfer pentru autoturismele ARO-243 și ARO-244 Diesel s-au sistat începînd cu ziua de 1 septembrie a.c., deoarece numărul cumpărătorilor înscriși a acoperit fondul de marfă contractat.

NOUTATE:

● La magazinul auto **I.D.M.S. București se primesc înscrieri pentru OLTCIT CLUB**, prin transfer **de la autoturismul DACIA**, pentru cei care au depus banii la C.E.C. pînă la data de 31 ianuarie 1982.

De asemenea, la același magazin menționat mai sus, **se primesc înscrieri**, prin transfer de la autoturismul DACIA, pentru DACIA SPORT (cei care au depus banii pînă la data de 31 martie 1983) și pentru DACIA BREAK (cei care au depus banii pînă la data de 30 septembrie 1981).

Informații suplimentare, la telefon 11.39.50, interioare 121 și 179.

● **„Casa pe roți“ — „LITORAL“:** Pentru bunii **gospodari**, care-și fac „vara sanie și iarna car“, magazinul auto I.D.M.S. Timișoara pune la dispoziție **rulota-dormitor „Litoral“, cu patru paturi, care asigură condiții confortabile de locuit și odihnă.** Prețul — **41 250 lei.**

Vasile GROZA

Extinderea prestațiilor pentru populație

Printre factorii care concură la ridicarea nivelului calității vieții se numără și prestațiile de servicii pentru populație. Și în acest an, prin preocuparea consiliilor populare municipal și ale sectoarelor, în planurile de dezvoltare economico-socială în profil teritorial, ținînd seama de solicitările cetățenilor, **a fost înscrisă o puternică modernizare a rețelei de unități prestatoare de servicii, concomitent cu diversificarea nomenclatorului de activități și sporirea calității prestațiilor.**

Iată, spre exemplificare, **rețeaua UCMB-confecții, încălțăminte, prestări neindustriale. Cele 16 cooperative afiliate includ în prezent aproape 1 000 de unități amplasate în toate sectoarele Capitalei. Ele oferă populației peste 170 de profiluri de servicii frecvent solicitate de cetățeni. Și în cadrul UCMB-metal, chimie, lemn, construcții, cele 18 cooperative, cuprinzînd sute de unități prestatoare de servicii, pun la dispoziția populației numeroase activități de certă utilitate. Referitor la rețeaua unităților de servicii, este de menționat faptul că de la începutul anului pînă în prezent au fost deschise multe unități, amplasate îndeosebi la parterul noilor blocuri de locuințe.** Astfel, în **SECTORUL 1** au fost deschise un centru de montat geamuri, unul de reparații de instalații sanitare, electrice și de încălzire centrală, un altul de reparații radio și TV, o unitate de frizerie-coafură, care vin să completeze gama serviciilor puse la dispoziția cetățenilor. În **SECTORUL 2**, au fost date în folosință unități cu profiluri diverse: magazin cu produse de artizanat, un centru de comandă și reparații încălțăminte, unul de marochinărie, o croitorie pentru femei și bărbați, un centru de lenjerie, un foto-studio alb-negru și color. De asemenea, în **SECTORUL 3**, alte servicii au fost puse la dispoziția cetățenilor. Este vorba despre o unitate cu profil de legătorie cărți, una de montat geamuri, un centru de reparații radio-Tv, un altul pentru reparații de ceasuri, un centru de comandă și reparații de încălțăminte, unul de marochinărie, confecții articole sport. Și în **SECTOARELE 4, 5 și 6** au fost deschise o serie de unități de diverse profiluri. Dintre acestea menționăm pe cele de reparații în construcții, reparații și comandă de încălțăminte, reparații de brichete, stilouri, umbrele, păpuși, autosifoane etc.

Pînă la sfîrșitul anului, în Capitală vor mai fi date în folosință 32 de unități diverse.

Marian CIOBA

Colocviul juridic al „Informației“

„Vînătorul“ de taximetre

(Urmare din pag. 1)

a plecat să aducă obiectul, n-a mai apărut: dispăruse prin ușa din spate a unui bloc din strada S. Spandarian.

...Peste cîteva ore, în aceeași zi, același individ trata pe str. Bach, tot cu un taximetrist. Voia, de asemenea, un împrumut, care evident, urma să fie achitat, tot acasă, la sfîrșitul cursei. Banii — 840 lei — nu-i mai trebuia pentru frigider, ci pentru cîteva zeci de pachete de țigări: *„O ocazie mare, dom'le, înțelegi: preț oficial, ne dă cîte vrem. O parte din țigări sînt ale dumitale. Ne socotim noi acasă“*... Glasul de sirenă al escrocului s-a dovedit, și de astă dată, eficient. A luat banii și...

Se numește Gheorghe Oprea (str. Garibaldi nr. 4) și este recidivist. Identitatea i-a fost stabilită la miliție, unde a ajuns (și rămas) adus de guler de ultimul său client, care s-a trezit repede din buimăceală, reușind să-l prindă în ciuda tertipului cu ieșirea prin a doua ușă a unui imobil. Cazul va ajunge în fața justiției, verdictul fiind ușor de anticipat. Cum lesne este și de formulat morala întîmplărilor: tentația avantajului ilicit este, de cele mai multe ori, complicea înșelăciunii.

Pe din două un tablou cu crăițe

În pofida grosimii, neobișnuită pentru asemenea spețe, ceea ce atrage atenția în dosarul de divorț de care vorbim sînt... listele. Da, listele de bunuri pe care viitorii foști soți le împart și răsimpart, apelînd la martori, experți tehnici, interogatorii etc., etc. Vindicativi, El și Ea sau Ea și El (e greu de sesizat inițiativa meschinăriei) nu uită nimic: nici apartamentul, nici Dacia, nici cuverturile. Nu sînt neglijate, printre alte zeci de obiecte: velozele, un joc de remy, suportul de servețele, autosifonul, cinci perechi de cărți de joc, două ligheane, patru tocătoare și două site e rîșniță de piper și rucsacurile, șase tăvi, 20 de crăițe, un storcător de fructe, prosoape, un tablou cu flori de cîmp și altul cu crăițe. Un inventar amănunțit, pe multe și multe pagini, care te poate face să uiți că partajul încrîncenării procesorale mai privește ceva: destinul, viața a doi copii — aflați și ei în vizorul împărțelii.

Ce jalnic, ce trist se pot termina uneori poveștile de dragoste. Cît de absurd sînt uneori, uzurpate demnitatea, răspunderea față de familie. Atunci cînd oamenii se d...nd să vorbească limbajul gro...sc al licitației unor foste sentimente.

FIȘIER

● **Gheorghe Neculcea, str. Stupinei nr. 25. La baza prevederilor pct. 11 din Normele aprobate prin hotărîrea CPCP nr. 30/1983, publicată în Buletinul oficial nr. 7 din 28 ianuarie 1984, cheltuielile pentru** plata fochiștilor de la centralele termice aflate în exploatarea asociațiilor de locatari sau a locatarilor din clădire, se repartizează, de regulă, după criteriile prevăzute la pct. 5 pentru încălzirea centrală, adică (pentru locatari persoane fizice) în raport de suprafața locuibilă, precum și a acelor dependințe dotate cu sisteme proprii de încălzire. În perioada anotimpului călduros, cînd activitatea se limitează în principal la prepararea apei calde, cheltuielile aferente lunilor calendaristice din acest anotimp se repartizează proporțional cu numărul persoanelor din fiecare locuință.

● **Codruț Neculae, str. Postăvarul nr. 24.** În conformitate cu prevederile pct. 7, aliniatul 2, din contractul de închiriere (anexa 2) din HCM 860/73 de aplicare a Legii 5/1973 „chiriașul va plăti chiria recalculată cu începere din prima zi de lunii următoare aceleia în care s-a produs modificarea“. **Față de cele arătate, rezultă că în cazul dv. SGL 10 ICRAL Vitan a procedat legal prin perceperea chiriei recalculate începînd cu data de 1 august 1985.**

● **Lemnaru Stere, str. Teiul Doamnei nr. 110. Atît în conformitate cu art. 1 din Decretul nr. 92/1976, cît și în baza reglementărilor în vigoare, cuprinse în art. 1 din Regulamentul pentru aplicarea Decretului nr. 90/1960, carnetul de muncă constituie documentul unic prin care se dovedește vechimea în muncă și în profesie. Pe baza acestor reglementări urmează să fie recunoscută calitatea de muncitor calificat acelor persoane care, fiind calificate în perioadele anterioare aplicării HCM nr. 2105/1969, au înscrise meseria exercitată în carnetul de muncă, pe baza unui act, cu arătarea numărului și anului emiterii actului, dacă înscrierile sînt certificate prin semnătura și ștampila unității care le-a înregistrat, chiar dacă nu se specifică procesul verbal al comisiei tehnice de încadrare a muncitorilor.**

Deschiderea lucrărilor Conferinței mondiale a comitetelor naționale pentru A.I.T.: „Tineretul anului 2000 – Participare, Dezvoltare, Pace"

La București au început, marți, lucrările Conferinței mondiale a comitetelor naționale pentru A.I.T. cu tema: „Tineretul anului 2000 — Participare, Dezvoltare, Pace", importantă manifestare înscrisă în contextul marcării, la diferite niveluri, a Anului Internațional al Tineretului.

Conferința, care se desfășoară în perioada 3—6 septembrie și la care participă reprezentanți ai comitetelor naționale pentru A.I.T., precum și din partea O.N.U., a unor instituții și agenții specializate din sistemul Națiunilor Unite, prilejuiește efectuarea unui larg schimb de opinii, informații și experiență privind rezultatele obținute în înfăptuirea programelor de marcare a Anului Internațional al Tineretului, analiza căilor și mijloacelor menite a asigura o participare sporită a tinerei generații la promovarea dezvoltării, la edificarea unei lumi a păcii, înțelegerii și colaborării, mai bună și mai dreaptă pe planeta noastră.

În cadrul ședinței de deschidere s-a dat citire Mesajului tovarășului NICOLAE CEAUȘESCU, președintele Republicii Socialiste România, adresat conferinței, care a fost primit cu deosebit interes de participanți. Mesajul a fost prezentat de tovarășul Petru Enache, vicepreședinte al Consiliului de Stat.

În continuare, S.U. Yolah, secretar general adjunct al O.N.U., a prezentat Mesajul adresat participanților de către Javier Perez de Cuellar, secretar general al Organizației Națiunilor Unite.

A luat cuvîntul, tovarășul Nicu Ceaușescu, prim-secretar al C.C. al U.T.C., ministru pentru problemele tineretului, care s-a referit pe larg la amploarea acțiunilor desfășurate în cadrul Anului Internațional al Tineretului, sub deviza „Participare, Dezvoltare, Pace".

Arătînd că tineretul din țara noastră s-a implicat cu spirit de inițiativă și înaltă responsabilitate în procesul de pregătire a Anului Internațional al Tineretului, în promovarea obiectivelor sale — „Participare, Dezvoltare, Pace" — vorbitorul a relevat că tînăra generație a României, beneficiind de o concepție novatoare, originală, privind rolul și locul său în societate, de preocupare și grijă permanente din partea statului față de condițiile de pregătire, formare multilaterală, muncă și viață, participă activ, împreună cu întregul popor, sub conducerea partidului, la înfăptuirea programelor de dezvoltare economico-socială a patriei, asociindu-se acțiunilor întregului popor consacrate făuririi unui viitor de pace, securitate, înțelegere și cooperare între națiuni.

A luat, de asemenea, cuvîntul M. Sharif, secretarul executiv al O.N.U. pentru A.I.T., care s-a referit la acțiunile inițiate de comitetele naționale în cadrul Anului Internațional al Tineretului, evidențiind contribuția majoră adusă de Comitetul Național Român la marcarea A.I.T., la promovarea nobilelor obiective înscrise sub deviza „Participare, Dezvoltare, Pace".

Participanții au ales ca președinte al conferinței pe tovarășul Nicu Ceaușescu, președintele Comitetului Național Român pentru Anul Internațional al Tineretului, președintele Comitetului Consultativ al O.N.U. pentru A.I.T.

Ca vicepreședinți au fost aleși reprezentanții Irakului, Algeriei, Olandei, Indoneziei și Cubei.

După ședința de deschidere au început dezbaterile pe marginea problemelor ce fac obiectul conferinței.

INFORMAȚIA pe tot globul

În favoarea păcii, pentru încetarea cursei înarmărilor

WASHINGTON. — Programul american de militarizare a spațiului cosmic, cunoscut sub numele de „războiul stelelor" poate duce la crearea unei noi și serioase breșe între S.U.A. și Europa occidentală, subliniază raportul Centrului pentru studierea problemelor controlului asupra înarmărilor, dezarmării și securității internaționale de pe lîngă Universitatea din Illinois. Majoritatea vest-europenilor, subliniază raportul dat publicității la Washington, acordă credibilitate strategiei bazate pe destindere și controlul armamentelor și nu politicii înarmărilor nucleare.

WELLINGTON. — Partidul Laburist din Noua Zeelandă — formațiune politică de guvernămînt — se pronunță pentru retragerea țării din pactul militar ANZUS (din care face parte alături de Australia și Statele Unite), și, totodată, pentru continuarea politicii inițiate prin hotărîrea de a se interzice cu fermitate orice acces al navelor cu încărcătură nucleară la bord în porturile țării, informează, din Wellington, agențiile internaționale de presă. Se menționează că această poziție a fost reafirmată cu prilejul conferinței anuale a acestei formațiuni politice, participanții pronunțîndu-se, de asemenea, în cadrul dezbaterilor, pentru continuarea eforturilor guvernului neozeelandez vizînd sistarea oricăror experiențe nucleare în Pacificul de sud.

DELHI. — Peste 250 de membri ai parlamentului indian, reprezentînd 13 partide politice ale țării, și-au pus semnătura pe un apel care cere încetarea imediată a experiențelor cu arma nucleară și renunțarea la planurile de militarizare a spațiului cosmic, anunță agenția TASS.

LUANDA: Conferința ministerială a țărilor nealiniate

LUANDA — În capitala Republicii Populare Angola — Luanda — se deschid, astăzi, lucrările Conferinței ministeriale a țărilor nealiniate, cu participarea reprezentanților a peste 100 de state ale lumii între care și o delegație din România, care are statut de observator. Agențiile internaționale de presă reamintesc importantele probleme aflate pe ordinea de zi a acestei reuniuni, care se va constitui într-o sinteză a modalităților de concretizare a principiilor ce animă mișcarea de nealiniere cu preocupările cruciale ale timpurilor noastre: oprirea cursei înarmărilor, instaurarea unei noi ordini economice internaționale, făurirea unor relații mai echitabile între statele lumii, dezvoltarea progresului economic și social prin cooperare multilaterală, realizarea de noi pași spre stingerea focarelor de tensiune și conflict, eradicarea rasismului și apartheidului, salvgardarea păcii mondiale.

Lucrările conferinței vor fi deschise de președintele R. P. Angola, Eduardo dos Santos, și vor dura pînă la 7 septembrie.

Meridiane

MUZEUL „KARL MAY"

Muzeul „Karl May" din localitatea Radebeul cunoaște de la redeschiderea sa, la 9 februarie a.c., un intens aflux de public. Numai în acest an 280 000 de adulți și copii au vizitat muzeul.

Muzeul oferă o imagine cuprinzătoare cu privire la creația literară a autorului lui Winetou, ale cărui opere au fost traduse în 28 de limbi. Numai edițiile în limba germană au totalizat pînă în prezent aproape 80 milioane de exemplare

MIRAJUL COMORILOR DIN ADINCURI

O echipă de tehnicieni și scafandri americani se pregătește pentru o expediție în largul coastelor statului Massachusetts, la circa 80 km distanță de localitatea Nantucket, în vederea explorării epavei pachebotului de linie „SS Republic" aflată în adîncul oceanului. Acest pachebot de lux s-a scufundat în ianuarie 1909, în urma ciocnirii cu un vas italian. Pachebotul „SS Republic", înregistrat în Marea Britanie, avea la bord în momentul scufundării monede americane de aur în sumă de trei milioane dolari, a căror valoare actuală, în funcție și de măsura în care s-au conservat în apele sărate ale oceanului, ar putea atinge 1,6 miliarde de dolari. Echipa de exploratori, dotată cu cele mai moderne echipamente de căutare a comorilor în adîncul oceanului, este condusă de Martin Bayerle, în vîrstă de 34 de ani, care timp de 10 ani a adunat o documentație amplă despre încărcătura vasului scufundat și împrejurimile în care s-a produs catastrofa maritimă din 1909.

PE SCURT de pretutindeni

LA LAGOS a avut loc prima ședință a Consiliului Național de Stat al Nigeriei, în actuala componență, organ al puterii de stat constituit după lovitura de stat militară de la 27 august. Cu acest prilej au depus jurămîntul noii guvernatori ai celor 19 state care fac parte din consiliu. Principala funcție a consiliului, relevă agenția TASS, este elaborarea politicii în domeniile social și financiar-economic.

Consiliul este condus de șeful statului, general-maior Ibrahim Babangida.

PREȘEDINTELE GUVERNULUI SPANIOL, Felipe Gonzalez, a confirmat din nou, într-o declarație, la Madrid, că în cursul primăverii viitoare va avea loc în Spania un referendum cu privire la apartenența țării la N.A.T.O., la care a aderat în anul 1982, în timpul guvernului centrist condus de Calvo Sotelo.

ASTĂZI urmează să se reia la Nairobi convorbirile de pace dintre reprezentanți ai Consiliului militar al Ugandei, instalat la putere în urma loviturii de stat militare de la 26 iulie, și reprezentanții principalei grupări de gherilă aflate în opoziție — Armata națională de rezistență.

S-a precizat că aceste convorbiri fac parte dintr-un proces menit să ducă la formarea unui guvern ugandez amplu și reprezentativ.

FORȚELE ISRAELIENE de ocupație din teritoriul de pe Malul de Vest al Iordanului au impus ieri interdicții de circulație în orașul Hebron, ca măsură de represalii împotriva acțiunilor îndreptate împotriva ocupației. Totodată, efective militare au încercuit unele sectoare ale orașului și au efectuat percheziții. Potrivit agenției France Presse, zeci de persoane au fost arestate.

LA ÎNCHEIEREA lucrărilor celui de-al XXXVIII-lea Congres al Partidului Socialist din Uruguay, la Montevideo a fost dată publicității o declarație politică, în care se lansează un apel pentru depunerea de eforturi susținute în vederea consolidării și adîncirii democrației, pentru creșterea numărului de locuri de muncă, soluționarea gravei probleme a datoriei externe, pentru realizarea unui dialog la scară națională — transmite agenția Prensa Latina.

COMISIA ECONOMICĂ A O.N.U. pentru America Latină (C.E.P.A.L.) a dat publicității un studiu în care apreciază că actuala criză economică cu care sînt confruntate țările latino-americane riscă să se agraveze, iar soluționarea acesteia va necesita „timp și sacrificii".

FURTUNA TROPICALĂ „Tess", care a lovit Filipinele, a provocat inundații în nordul acestei țări. Mai multe sate și șosele din provincia Isabela au fost acoperite de ape. Viteza de deplasare a furtunii este de 100 kilometri pe oră.

POLIȚIA ITALIANĂ a confiscat pe aeroportul internațional din Roma 6,4 kg de marijuana. După cum informează agenția ANSA, drogul a fost depistat în valiza unui turist străin, care a fost arestat.

Memento

„TITANII BAROCULUI MUZICAL: BACH — HÄNDEL" (spectacol de sunet și lumină): RECITAL MARTHA KESSLER — Rotonda Ateneului Român, ora 20.

COMEDIE DE MODĂ VECHE — Teatrul Național, sala Mică (14.71.71) ora 19.30.

ANONIMUL VENEȚIAN — Teatrul Giulești sala Majestic (14.72.34), ora 19.

AVEA DOUĂ PISTOALE CU OCHI ALBI ȘI NEGRI — Teatrul de Comedie (16.64.60) ora 19.

BOEMA BUCURIA MEA! — Teatrul „C. Tănase", Grădina Boema (15.56.78) ora 19.30.

MELODII MELODII — Teatrul „C. Tănase", Grădina Cărăbuș (15.56.78), ora 19.30.

★

Zilele cîntecului din R.P. Bulgaria: LEBEDELE NEGRE — Studio (59.53.15) — 9.30, 11.30, 15.30, 17.30, 19.30.

CU MÎINILE CURATE — Festival (15.63.84) — 9, 11.15, 13.30, 15.45, 18, 20.

PROGRAM DE DESENE ANIMATE — 9, 10.30, 12, 14, 16; IMPOSIBILA IUBIRE — 18.30 — Doina (16.35.38)

TOATĂ LUMEA ESTE A MEA — Sala mică a Palatului (15.73.72) — 17, 19.45; Griviița (17.08.58) — 9, 12, 16, 19.

DECLARAȚIE DE DRAGOSTE — Timpuri Noi (15.61.10) — 9, 11, 13.15, 15.30, 17.45, 20; Viitorul (10.67.40) 15, 17, 19

PAS ÎN DOI — Giulești (17.55.46) — 9, 11.15, 13.30, 15.45, 18, 20; Aurora (35.04.66) — 9, 11.15, 13.30, 15.45, 18, 20

CIULEANDRA — Cosmos (27.54.95) — 10.15, 12.30, 14.45, 17, 19.15.

UN COMISAR ACUZĂ — Cotroceni (49.48.48) — 15, 17, 19.

ZIUA „Z" — Pacea (60.30.85) — 15, 17.15, 19.30.

MASCA DE ARGINT — Popular (35.15.17) — 15, 17.15, 19.30.

CIREȘARII — Progresul (23.94.10) — 15, 17, 19.

LOVITURA FULGERĂTOARE — Lumina (14.74.16) — 9, 11, 13.15, 15.30, 17.45, 20.

OSTATICUL — Feroviar (50.51.40) — 9, 11, 13, 15, 17, 19.

ADIO VISE ALE TINEREȚII — BUZEȘTI (50.43.58) — 14.30, 16.30, 18.30

ALI-BABA ȘI CEI 40 DE HOȚI — Dacia (50.35.94) — 9, 12, 16, 19

JOE LIMONADĂ — 14.30; GARĂ PENTRU DOI — 16.30, 19.30 — Drumul Sării (31.28.13).

ȘANSA — Floreasca (33.29.71) — 9, 11, 13, 15.30, 17.45, 20.

LEGENDA DRAGOSTEI — Volga (79.71.26) — 9, 12, 16, 19; Arta (21.31.86) — 9, 12, 16, 19.

BUNUL MEU VECIN SAM — Patria (11.86.25) — 9, 11.45, 14.30, 17.15, 20; Favorit (45.31.70) — 9, 12, 16, 19; Excelsior (65.49.45) — 9, 11.45, 14.30, 17.15, 20; Melodia (11.13.49) — 9, 12, 16, 19.

UNDEVA, CÎNDVA — Scala (11.03.72) — 9, 11.15, 13.30, 15.45, 18, 20.15.

MAREA CURSĂ — Luceafărul (15.87.67) — 9, 12, 15.30, 18.30.

CAMERA ÎN FORMĂ DE L — Capitol (16.29.17) — 9, 11.30, 14, 16.30, 19.15

HANGAR 18 — București (15.61.54) — 9, 11, 13, 15.15, 17.30, 19.45; Gloria (47.46.75) — 9, 11.15, 13.30, 15.45, 18, 20; Flamura (85.77.12) — 10, 12.20, 14.30, 17, 19.30.

YANKEII — Victoria (16.28.79) — 9.30, 12.30, 16, 19.

NOCTURNA BARRANDOV — Union (13.49.04) — 9, 11, 13, 15, 17, 19.

CĂPITANUL RĂZBUNĂRII — Lira (31.71.71) — 15.30, 17.30, 19.30; Munca (21.50.97) — 15, 17, 19.

AFACEREA PIGOT — 9, 11, 13; CURSA INFERNALĂ — 15, 17, 19 — Ferentari (80.49.85).

ATENȚIE LA PANĂ DE VULTUR — Miorița (14.27.14) — 9, 11, 13, 15, 17, 19.

SUPERMAN — Flacăra (20.33.40) — 9, 12, 16, 19.

GRĂDINI

LEGENDA DRAGOSTEI — Arta (21.31.86) — 20.30.

CAMERA ÎN FORMĂ DE L — Capitol (16.29.17) — 20.30

CÎINELE ELECTRONIC — Gloria (47.46.75) — 20.30

AȘA BUNIC AȘA NEPOT — Parc Hotel (17.08.58) — 20.30.

CĂPITANUL RĂZBUNĂRII — Lira (31.71.71) — 20.30.

SUPERMAN — Luceafărul (15.87.67) — 20.

CURSA INFERNALĂ — 23 August (11.13.49) — 20.30.

Redacția și administrația: cod 70171 str. Brezoianu nr. 23-25 sector 1, or. PTTR. Centrala telefonică 13.27.77. Secția scrisori — juridic: 13.27.73. Publicitatea cod 70709, str. 13 Decembrie 24, sector 1, or. PTTR, telefon 14.15.18. Abonamentele se fac la toate oficiile poștale și difuzorii din întreprinderi și instituții. Cititorii din străinătate se pot abona prin ROMPRESFILATELIA Sectorul export-import presă, P.O. Box 12—201 telex 10376 prsfir București calea Griviței nr. 64—66. Tiparul: I.P. „INFORMAȚIA"

PROLETARI DIN TOATE ŢĂRILE, UNIŢI-VĂ !

INFORMAŢIA Bucureştiului

ZIAR AL COMITETULUI MUNICIPAL BUCUREŞTI AL P.C.R. ŞI AL CONSILIULUI POPULAR AL MUNICIPIULUI BUCUREŞTI

ANUL XXXIII – Nr. 9915 | 8 PAGINI – 50 BANI | Joi 5 septembrie 1985

Sub preşedinţia tovarăşului NICOLAE CEAUŞESCU

ŞEDINŢA COMITETULUI POLITIC EXECUTIV AL C.C. AL P.C.R.

Sub preşedinţia tovarăşului Nicolae Ceauşescu, secretar general al Partidului Comunist Român, miercuri, 4 septembrie, a avut loc şedinţa Comitetului Politic Executiv al C.C. al P.C.R.

Comitetul Politic Executiv a analizat RAPORTUL PRIVIND INDEPLINIREA PLANULUI LA PRINCIPALELE PRODUSE INDUSTRIALE, ÎN PERIOADA 1 IANUARIE – 31 AUGUST 1985, COMPARATIV CU ACEEAŞI PERIOADĂ A ANULUI 1984. S-a apreciat că, deşi la o serie de produse importante ale economiei naţionale s-a obţinut un ritm de creştere superior celui din perioada corespunzătoare a anului trecut, totuşi rezultatele înregistrate în primele opt luni ale anului nu se ridică la nivelul posibilităţilor existente. În activitatea unor ministere, centrale şi unităţi economice au continuat să se manifeste lipsuri importante care au condus la neîndeplinirea sarcinilor de plan, fapt ce a creat greutăţi în buna desfăşurare a activităţii economice. Pornind de la această stare de lucruri, conducerea partidului a analizat în ultimul timp situaţia din fiecare minister economic şi a stabilit măsuri concrete pentru recuperarea, cît mai grabnică – în prima parte a lunii septembrie – a nerealizărilor din această perioadă. Comitetul Politic Executiv a aprobat măsurile stabilite în acest sens şi a cerut guvernului, conducerilor ministerelor, centralelor industriale şi întreprinderilor să acţioneze cu cea mai mare fermitate pentru realizarea în viaţă a acestor măsuri, astfel încît să se asigure înfăptuirea integrală, la toţi indicatorii, a sarcinilor de plan stabilite pentru acest an.

În legătură cu întărirea răspunderii tuturor factorilor care contribuie la realizarea planului – începînd cu personalul din întreprinderi şi pînă la ministrul şi viceprim-ministrul care răspund de un sector sau altul – Comitetul Politic Executiv a examinat şi a aprobat proiectul DECRETULUI CU PRIVIRE LA NOI MĂSURI PENTRU APLICAREA MECANISMULUI ECONOMICO-FINANCIAR ŞI CREŞTEREA RĂSPUNDERII PERSONALULUI DE CONDUCERE ŞI A PERSONALULUI TEHNIC, ECONOMIC, ŞI DE ALTĂ SPECIALITATE ÎN REALIZAREA PLANULUI DE PRODUCŢIE PENTRU EXPORT ŞI A PLANULUI DE PRODUCŢIE ÎN INDUSTRIA EXTRACTIVĂ. Potrivit prevederilor decretului, personalul de conducere din unităţile economice, centrale, ministere, celelalte organe centrale şi consilii populare, precum şi personalul tehnic, economic şi de altă specialitate cu atribuţii în realizarea planului la export şi a exportului din aceste unităţi care depăşesc planul producţiei pentru export şi realizează exportul beneficiază, lunar, de o primă de export de pînă la 20 la sută din retribuţia tarifară, calculată în raport cu procentul de depăşire a planului producţiei de export. De asemenea, se stabileşte acordarea unei prime lunare de pînă la 10 la sută din retribuţia tarifară, pentru personalul din unităţile din industria extractivă care depăşeşte planul de producţie la cărbune, ţiţei, minereuri neferoase, în raport cu procentul de depăşire realizat.

În acelaşi timp, se prevăd penalizări cu circa 2 la sută din retribuţia tarifară pentru fiecare procent de nerealizare a planului – atît pentru personalul din sectorul producţiei pentru export, cît şi pentru cel din industria extractivă. Aceste măsuri de întărire a răspunderii pentru realizarea planului se aplică deopotrivă şi miniştrilor, celorlalte cadre din conducerea ministerelor, altor organe centrale şi consiliilor populare, precum şi viceprim-miniştrilor care coordonează activitatea organelor respective.

Comitetul Politic Executiv a aprobat prevederile cuprinse în proiectul de decret, care se dă publicităţii.

În acelaşi spirit, tovarăşul Nicolae Ceauşescu, secretarul general al partidului, a cerut să se stabilească măsuri concrete cu privire la întărirea răspunderii întreprinderilor pentru asigurarea producţiei cu contracte, atît pentru piaţa internă, cît şi pentru export. De asemenea, a cerut să se perfecţioneze sistemul de stimulare pentru reducerea consumurilor de materii prime, materiale şi energie, precum şi pentru introducerea de tehnologii noi, de mare eficienţă în producţie, precizîndu-se, totodată, ca întreprinderile care nu se încadrează în consumurile stabilite şi le depăşesc să suporte aceste depăşiri prin diminuarea fondului de participare la beneficii. Toate aceste perfecţionări vor fi aplicate, în mod corespunzător, şi în sectorul de investiţii, urmînd să intre în vigoare încă din trimestrul IV al acestui an.

În continuare, Comitetul Politic Executiv, a dezbătut şi aprobat PROGRAMUL PRIVIND DEZVOLTAREA ECONOMICO-SOCIALĂ ÎN PROFIL TERITORIAL PE ANII 1986–1990. Ansamblul de măsuri cuprinse în acest important document asigură înfăptuirea, în continuare, a prevederilor Programului naţional de sistematizare a teritoriului şi localităţilor urbane şi rurale, continuarea procesului

(Continuare în pag. a III-a)

DECRET

cu privire la noi măsuri pentru aplicarea mecanismului economico-financiar şi creşterea răspunderii personalului de conducere şi a personalului tehnic, economic şi de altă specialitate în realizarea planului de producţie pentru export şi a planului de producţie în industria extractivă

– În presa de dimineaţă –

SARCINILE DE PLAN – ÎNDEPLINITE RITMIC, LA TOŢI INDICATORII

Progresul tehnic, înnoirea tehnologică – obiective permanente ale activităţii comuniştilor

...Vulcan. De-a lungul ultimilor ani am trecut de nenumărate ori pragul acestei întreprinderi bine cunoscută azi pentru locul pe care îl ocupă în rezolvarea unora dintre cele mai complexe probleme ale economiei noastre naţionale — valorificarea superioară a resurselor energetice, cu precădere a cărbunelui energetic inferior. Puternica dezvoltare a unităţii, mai cu seamă în perioada din urmă, datorată, ca şi în cazul altor numeroase obiective industriale din Capitală, din întreaga ţară, orientărilor şi indicaţiilor date de tovarăşul Nicolae Ceauşescu, aflat deseori în mijlocul acestui colectiv, — ţi se relevă aproape de la sine prin noutăţile apărute aici etapă de etapă, an de an. Cînd spunem noutăţi nu ne limităm, desigur, la a remarca intrarea în producţie a Fabricii de pereţi-membrană, să zicem, sau a marilor hale de prelucrări mecanice, ci, în acelaşi timp, ne referim la dotările tehnice de înalt nivel calitativ, la perfecţionările tehnologice apărute constant şi în toate sectoarele uzinei. De fapt, toate acestea laolaltă, dar mai cu seamă penetraţia unor maşini şi utilaje de mare randament, a unor tehnologii de mare eficienţă capabile să asigure, concomitent, creşterea accentuată a productivităţii, reducerea consumurilor, a cheltuielilor

Mircea TACCIU

(Continuare în pag. a II-a)

ÎN ÎNTÎMPINAREA CONGRESULUI CONSILIILOR POPULARE

Prin munca tuturor, realizări tot mai bogate

Interlocutor : tovarăşul **ŞTEFAN GOAGE**, prim-secretar al Comitetului de partid al sectorului 5, preşedintele Comitetului executiv al Consiliului popular al sectorului

Sub semnul devenirii socialiste a Capitalei, a ţării, cu deosebire în perioada inaugurată de Congresul al IX-lea al partidului, pe care cu justificată mîndrie patriotică o numim „EPOCA NICOLAE CEAUŞESCU", şi sectorul 5 a cunoscut impresionante prefaceri înnoitoare. Imaginea luminoasă de azi a ansamblului economico-social al acestui perimetru al Bucureştiului este reprezentată de noi şi moderne platforme industriale, de însemnele creativităţii superior puse în valoare în institutele de cercetare ştiinţifică şi inginerie tehnologică, de vastele zone urbane remodelate prin ample lucrări de construcţii, de împunătoarele obiective social-culturale şi edilitare. În acest context, vă rugăm să vă referiţi la împlinirile din ultimii ani, din răstimpul de la ultimul congres al consiliilor populare.

— Oamenii muncii din sectorul nostru, acţionînd în spiritul vibrantelor chemări, al orientărilor şi indicaţiilor permanente ale secretarului general al partidului tovarăşul Nicolae Ceauşescu, au înscris şi ei în cronica acestui timp eroic, alături de ţara întreagă, noi fapte, contribuţii de prestigiu în toate domeniile vieţii economico-sociale. Aş începe cu cele din domeniul economic. În această perioadă am realizat suplimentar o producţie marfă în valoare de peste un miliard lei, o producţie netă de peste 600 milioane lei, aproape 300 milioane lei la beneficii, economisind 12 600 tone metal, 20 103 tone combustibil convenţional şi 20 415 MWh energie electrică. Toate aceste realizări au la bază

Gheorghe NICULIŢĂ

(Continuare în pag. a IV-a)

STAGIUNEA 1985-1986

Repertoriul – expresie a unor înalte exigenţe educative şi artistice

Interlocutor : scriitorul **ION BRAD**, directorul Teatrului „C.I. Nottara"

— Orice nou sezon teatral implică continuitate în principiile educative, tematice, estetice ce diriguiesc repertoriul, dar şi o însemnată doză de inedit în argumentarea artistică a programului teoretic. Deci, cum şi cu ce se va prezenta colectivul teatrului „Nottara" în stagiunea 1985—1986 ?

— Cum e şi firesc, după o stagiune în care am avut şi unele succese, recunoscute de publicul larg, de critica de specialitate, facem eforturi artistice deosebite, pentru a încerca să răspundem exigenţelor mari ale etapei actuale care stau în faţa tuturor instituţiilor de cultură din ţara noastră. Ne gîndim la exigenţele educative şi la cele artistice, ştiut fiind că teatrul a fost şi rămîne una dintre formele cele mai convingătoare, mai atractive de formare a conştiinţei cetăţeneşti. De aceea, grija noastră este ca în noua stagiune să acordăm şi în continuare toată atenţia piesei româneşti, marilor noştri clasici şi scriitorilor contemporani, care aduc în dezbatere problematica omului de azi, contribuind la dezvoltarea conştiinţei socialiste.

Eugen COMARNESCU

(Continuare în pag. a V-a)

La zi, pe ogoarele ilfovene

Cîmpul vorbeşte despre hărnicia omenilor

● Însemnări de campanie la I.A.S. Popeşti-Leordeni

— în pag. a III-a —

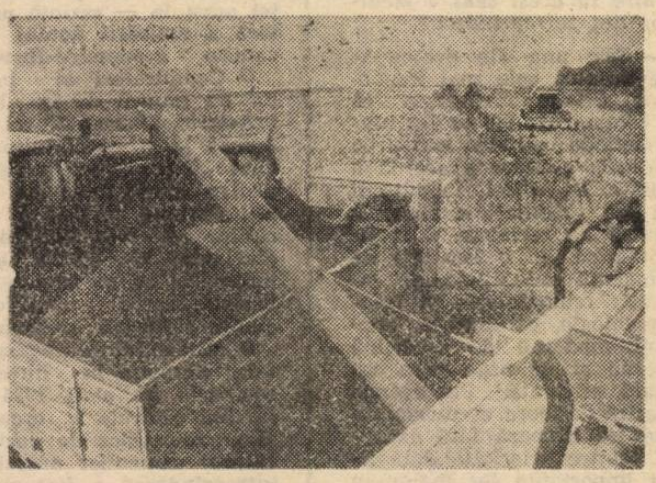

Recoltatul florii-soarelui se desfăşoară pe ultimele suprafeţe

În spiritul orientărilor şi indicaţiilor tovarăşului NICOLAE CEAUŞESCU

SARCINILE DE PLAN — ÎNDEPLINITE RITMIC, LA TOŢI INDICATORII

PROGRESUL TEHNIC, ÎNNOIREA TEHNOLOGICĂ — OBIECTIVE PERMANENTE ALE ACTIVITĂŢII COMUNIŞTILOR

Cronica vieţii de organizaţie

(Urmare din pag 1)

materiale şi de producţie, o fabricaţie competitivă în toate articulaţiile sale, înscrie „Vulcan"-ul într-un proces remarcabil de dezvoltare intensivă.

— Am pornit, organizaţia noastră, fiecare comunist, în fond fiecare om al muncii din colectivul nostru — ne spunea **Alexandru Nicolae**, secretarul comitetului de partid de la „Vulcan" — de la obiectivul asupra căruia tovarăşul Nicolae Ceauşescu ne-a atras atenţia şi ne-a indicat să-l urmărim riguros ori de cîte ori a dialogat cu noi, obiectiv pe care secretarul general al partidului, în Cuvîntarea magistrală pe care a rostit-o recent la Plenara Comitetului Central şi a activului central de partid îl sublinia pregnant, ca pe o necesitate a progresului calitativ al întregii noastre economii — **că în actuala etapă a construcţiei socialiste trebuie să considerăm depăşită perioada dezvoltării extensive şi să trecem cu toată hotărîrea la dezvoltarea intensivă a industriei, agriculturii, a celorlalte ramuri economice.** Dezbaterile pe care, în acest spirit revoluţionar, le-am organizat cu comuniştii, practic cu întregul nostru colectiv, pe marginea cuvîntării secretarului general al partidului, au subliniat, înainte de toate, faptul că **intrăm în această nouă etapă beneficiind de acumulările valoroase ale anilor care au trecut de la Congresul al IX-lea, de o nouă conştiinţă a muncii şi a responsabilităţii muncii.** De altfel, toate manifestările cu un profund caracter politico-ideologic şi educativ pe care organizaţia noastră de partid le-a iniţiat şi le iniţiază în continuare pornesc de la conţinutul revoluţionar al principiilor eficienţei în etapa actuală, de la sublinierea obligaţiilor proprii, superioare, ce ne revin în perspectiva obiectivelor dezvoltării intensive a propriei noastre întreprinderi, dezvoltare configurată de înseşi scopurile pe care ni le propunem — **mecanizarea înaltă şi robotizarea unei serii întregi de operaţii, folosirea pe scară largă a maşinilor cu comandă numerică, a maşinilor agregat şi a centrelor de pregătire, extinderea tehnologiilor de vîrf. Ceea ce vreau să spun este că gîndim şi acţionăm cu responsabilitatea deplină a faptului că, aşa cum arăta tovarăşul Nicolae Ceauşescu la Plenara Comitetului Central şi a activului central de partid, omenirea se află în faţa unei noi revoluţii tehnico-ştiinţifice care ne obligă să ţinem seama de exigenţele ei.**

Dialogurile purtate direct cu oamenii ilustrează convingător că organizaţia de partid de la „Vulcan", comuniştii, întregul colectiv de aici parcurg cu hotărîre un drum ascendent, **drumul folosirii unor argumente specifice pentru programul propriu de dezvoltare intensivă.** Ei abordează, firesc şi cu înaltă competenţă, pornind de la orientările, de la direcţiile de acţiune indicate de secretarul general al partidului în etapa actuală, probleme care se referă la : **rentabilitate şi competitivitate în raport direct cu exigenţele exportului, amplificarea factorilor intensivi de eficienţă, progres tehnic pe baza cercetării proprii, creşterea accelerată a productivităţii şi calităţii, diversificarea produselor cu valoare de întrebuinţare ridicată, reducerea ponderii cheltuielilor materiale, recuperarea materialelor refolosibile** etc.

— Ne-am gîndit — ne spunea comunistul **Alexandru Peteanu**, maistru turnător — că am putea rezolva în bună parte încă de la proiectarea tehnologică problemele economisirii de metal, combustibil şi energie. **La tratamentul termic primar a fost deja mărit gradul de încărcare a celor două cuptoare cu vatră mobilă, ceea ce asigură o economie de circa 200 000 Nmc gaz metan anual. Soluţia nouă de a turna piesele mici şi mijlocii în amestecuri autoîntăritoare, cu silicat de sodiu, cu uscare superficială în cuptorul tunel de radiaţie, a cărui izolare termică cu pînză de azbest reduce la jumătate numărul radiaţiilor, fără să afecteze eficienţa uscării, garantează economisirea anuală a altor 20 000 Nmc gaz metan. Oamenii din secţia noastră au avut şi ideea să adaptăm unui cuptor electric o boltă rabatabilă cu ajutorul cărcia, mecanizînd încărcarea, este scurtat ciclul de elaborare a oţelului şi redus consumul de energie cu circa 600 000 kWh pe an. În sfîrşit, reproiectarea, din construcţie turnată în construcţie matriţată, a tuturor tipurilor de penduli distanţieri pentru cazanele de 1 035, 520 şi 420 tone abur/oră are un triplu efect pozitiv — asupra preţului de cost, a calităţii şi a consumului de metal.**

Ascultîndu-l pe Alexandru Peteanu, ascultîndu-i şi pe alţii, pe **Nicolae Dinescu** din aceeaşi secţie, pe **Aurel Matei** de la turnătoria de fontă, pe **Petru Tudoran**, de la forjă, pe **Victor Diculescu** sau **Tudor Eftimie** de la sectoarele reci, îţi dai seama că certitudinea lor referitoare la materializarea obiectivelor dezvoltării intensive porneşte dintr-un larg orizont tehnic şi profesional, din stăpînirea ireproşabilă a înnoirilor tehnologice care îi fac să discute, în deplină cunoştinţă de cauză, despre turnările în forme vidate sau în forme cu răşini furanice, despre ambutisări, scheme cinematice, unităţi de pompare, prototipuri, testări, avînd şi o viziune profund economică asupra relaţiilor acestor operaţiuni, înnoiri şi perfecţionări, printre ai căror autori se numără, cu problemele productivităţii, calităţii, competitivităţii, pe scurt, cu problema cheie a progresului în etapa actuală — dezvoltarea intensivă. Dar, din punctul acesta de vedere, „Vulcan" şi comuniştii de aici, colectivul acesta întreg nu reprezintă o excepţie, ci reflectarea spiritului unei epoci, a „Epocii Ceauşescu", cea care a făcut şi face din toţi fiii patrie de azi oameni ai viitorului.

Cercetarea ştiinţifică universitară – element esenţial în perfecţionarea continuă a asistenţei sanitare

Interlocutor : prof. dr. docent **ŞTEFAN ŞUŢEANU**, catedra de Medicină internă III a I.M.F., şeful Clinicii medicale a Spitalului „Dr. I. Cantacuzino"

Red. : *După cum sîntem informaţi, clinica medicală universitară a Spitalului „Dr. I. Cantacuzino" desfăşoară o sistematică cercetare ştiinţifică în domeniu, cu efecte relevante în practica asistenţei sanitare. În ce constau, concret, aceste cercetări ?*

— Activitatea noastră ştiinţifică constituie un element-cheie atît pentru perfecţionarea învăţămîntului, a pregătirii temeinice a viitorilor noştri medici, cît şi pentru ridicarea pe trepte superioare calitativ a practicii de asistenţă sanitară. Această activitate fiind complexă, extrem de diversificată, îmi propun să insist doar asupra unor aspecte care mi se par deosebit de semnificative în lumina Directivelor Congresului al XIII-lea al P.C.R., care, în ceea ce priveşte ocrotirea sănătăţii, pun accentul pe acordarea de prioritate acţiunilor profilactice, prevenirii cauzelor care influenţează negativ sănătatea publică. Mai ales în ultima perioadă, conducerea Institutului de Medicină şi Farmacie a luat o serie de măsuri privind integrarea efectivă a cadrelor didactice în asistenţa medicală din ambulatoriu, precum şi în vederea îmbunătăţirii asistenţei medicale a oamenilor muncii în unităţile economice ale Capitalei. Spre a fi însă cu adevărat eficientă, este necesar ca asistenţa să se bazeze pe cunoaşterea ştiinţifică a situaţiei sanitare a personalului muncitor din întreprinderi. Beneficiem, în această direcţie, de o anumită experienţă. Încă în cincinalul trecut, înaintaşul nostru la această clinică, profesorul Radu Păun, a iniţiat şi coordonat o amplă cercetare privind etiologia ulcerului gastro-duodenal la muncitorii din mai multe întreprinderi bucureştene, cercetare ale cărei concluzii au fost prezentate la congresul de gastroenterologie din 1980 şi care ne sînt şi astăzi utile, în practică şi învăţămînt. Un studiu similar a avut drept obiectiv hipertensiunea arterială la tineri.

— V-am ruga să vă referiţi în special la cercetările mai recente, finalizate sau în curs de finalizare.

— În cursul cincinalului actual, colectivul clinicii noastre a iniţiat şi efectuat o cercetare axată pe depistarea purtătorilor de antigen HBS din rîndul personalului sanitar al sectorului 2, studiul respectiv avînd o certă importanţă profilactică. De asemenea, în ultimii ani cadrele didactice din clinică au organizat o acţiune de depistare a bolilor cardiovasculare la **I.P.R.S. Băneasa**, un prim bilanţ al cercetării fiind prezentat cu prilejul „Zilelor medicale" din 1984 ale spitalului nostru. Tot anul trecut am organizat şi declanşat acţiunea de depistare a bolilor cardiovasculare şi la alte întreprinderi din sectorul 2 (**C.I.L. Pipera, Electronica**), cuprinzînd astfel în această acţiune profilactică peste 15 000 de oameni ai muncii de pe platformele industriale. La cercetare participă întregul colectiv al clinicii, în afara orelor de activitate didactică cu studenţii. Zilnic sînt examinaţi, la fiecare cabinet medical, cîte 40—50 de muncitori, cărora li se întocmesc fişe după modelul fişei O.M.S. de depistare a bolilor respective. Ne propunem ca în perioada următoare, printr-un efort susţinut, să realizăm examenul clinic şi, după caz, şi paraclinic, pentru toţi oamenii muncii din unităţile economice menţionate. Pe lîngă faptul că vom depista bolnavii cu afecţiuni cardiovasculare — în primul rînd cu hipertensiune arterială şi cardiopatie ischemică — stabilind prevalenţa acestor boli în cadrul colectivelor de muncă, vom identifica factorii de risc şi vom lua măsurile corespunzătoare de prevenire şi de tratament precoce. Concomitent, realizăm un studiu al morbidităţii, pe baza studierii foilor de observaţie ale bolnavilor internaţi în clinica noastră în ultimii 5 ani, ceea ce ne va putea permite să formulăm unele concluzii în legătură cu principalele afecţiuni generatoare de incapacitate temporară de muncă şi să desprindem unele măsuri, medicale şi paramedicale, menite să determine scăderea numărului de zile de concediu medical.

— Aveţi în vedere şi o instruire în acest sens a medicilor din întreprinderi ?

— Este una din preocupările noastre cele mai importante, avînd convingerea că de competenţa lor profesională depinde calitatea asistenţei medicale pe care o acordă în unităţi. De altfel, în ultimii ani am organizat o serie de cursuri de reciclare, o zi pe săptămînă, cu o tematică de stringentă actualitate, şi anume : reumatologie şi imunopatologie, cardiologie, noţiuni moderne de medicină internă şi de organizare sanitară eficientă. Pe agenda noastră de lucru, asemenea acţiuni se situează fără excepţie printre priorităţi, dată fiind importanţa lor majoră în asigurarea sănătăţii celor ce muncesc.

Leonard GAVRILIU

Acţiuni politico-educative în sprijinul producţiei

Din iniţiativa şi sub conducerea organelor şi organizaţiilor de partid, în întreprinderi se desfăşoară o intensă activitate politico-educativă, de mobilizare a oamenilor muncii la îndeplinirea integrală a sarcinilor de plan pe acest an, precum şi a angajamentelor în întrecerea socialistă.

● În acest context o deosebită atenţie este acordată realizării exemplare a sarcinilor de export.

● Astfel, la **Întreprinderea „Electronica"** a avut loc o consfătuire cu tema **„Realizarea integrală a exportului, sarcină a fiecărui om al muncii din întreprindere"**. Au participat muncitori cu înaltă calificare, conducători ai locurilor de muncă, specialişti din sectoarele de concepţie, proiectare şi producţie.

● La o consfătuire pe aceeaşi temă au luat parte şi maiştri de la **Întreprinderea de Calculatoare**. În cadrul dezbaterilor s-a relevat răspunderea ce revine acestora pentru creşterea în continuare a calităţii şi competitivităţii produselor, întărirea ordinii şi disciplinei în muncă, precum şi a disciplinei tehnologice.

● Mîine, la **I.M.U.A.B.** este programată dezbaterea: **„Sporirea exportului şi a eficienţei acestuia — cerinţă prioritară a aplicării noului mecanism economico-financiar.**

● Conducători ai locurilor de muncă de la **Întreprinderea „Laromet"** au participat la o consfătuire privind **„Preocuparea maiştrilor pentru cunoaşterea de către toţi oamenii muncii a sarcinilor ce revin unităţii în cincinalul 1986—1990 şi a măsurilor ce se impun pentru asigurarea condiţiilor necesare realizării acestora".**

● **„Îndeplinirea angajamentelor asumate în întrecerea socialistă pe anul 1985 — sarcină centrală a organelor şi organizaţiilor de partid, a tuturor oamenilor muncii din întreprindere"** a fost subiectul expunerii-dezbatere ce a avut loc la I.R.E.M.O.A.S. Pornind de la realizările obţinute pînă acum, participanţii au relevat noi căi şi metode de sporire a eficienţei întregii activităţi, insistînd asupra creşterii productivităţii muncii, realizării ritmice a producţiei fizice, reducerii consumurilor de materii prime şi materiale, de energie electrică şi combustibil, întăririi ordinii şi disciplinei, creşterii spiritului de răspundere al fiecărui om al muncii.

● Un mare număr de oameni ai muncii au participat, la clubul muncitoresc „Republica", la o expunere-dezbatere, cu subiectul, **recuperarea, recondiţionarea şi refolosirea materialelor.** Pornind de la realizările obţinute în acest domeniu, participanţii au relevat, în intervenţiile lor, noi posibilităţi de valorificare a materialelor recuperabile.

● La **Întreprinderea „Metalica"**, în organizarea comitetului de partid, a avut loc o dezbatere privind **„Reducerea consumurilor de materii prime şi materiale — cerinţă de bază a creşterii eficienţei economice"**. A fost subliniată necesitatea mai bunei organizări a muncii şi a producţiei, întăririi ordinii şi disciplinei, a răspunderii fiecărui muncitor faţă de avuţia obştească.

● Conducători ai locurilor de muncă din **Întreprinderea de Pompe „Aversa"** au dezbătut, la clubul muncitoresc, problema vizînd **rolul şi răspunderea maiştrilor — ca organizatori şi conducători ai formaţiilor de lucru — în creşterea neîntreruptă a calităţii produselor.**

— gh. n. —

ŞEDINŢA COMITETULUI POLITIC EXECUTIV AL C.C. AL P.C.R.

(Urmare din pag. 1)

de repartizare raţională a forţelor de producţie pe întreg teritoriul ţării, astfel incît în 1990 să se asigure, în toate judeţele, un volum de activitate economică pe locuitor de cel puţin 80 000 lei anual şi un grad sporit de ocupare a populaţiei, valorificarea superioară a potenţialului industrial creat şi a resurselor existente în toate zonele ţării.

In legătură cu prevederile din acest program privind creşterea gradului de urbanizare a populaţiei, tovarăşul Nicolae Ceauşescu a subliniat necesitatea ca aceasta să se realizeze nu pe seama concentrării şi aglomerării populaţiei în mari aşezări urbane şi oraşele existente, ci prin ridicarea generală a nivelului de urbanizare a comunelor şi centrelor agroindustriale, prin dotarea acestora cu tot ceea ce este necesar pentru asigurarea unor condiţii de muncă şi de viaţă cît mai apropiate de cele de la oraşe.

A fost, de asemenea, dezbătut şi aprobat PROGRAMUL PRIVIND DEZVOLTAREA INDUSTRIEI MICI ÎN ANII 1986–1990. **Bazat pe orientările şi sarcinile ce decurg din hotărîrile celui de-al XIII-lea Congres al partidului, din indicaţiile secretarului general al partidului, acest program stabileşte ca, în scopul mai bunei aprovizionări a populaţiei, industria mică să-şi dubleze, pînă în anul 1990, volumul producţiei-marfă industriale, asigurînd astfel în fiecare judeţ cel puţin 8 000 lei pe locuitor. Pentru înfăptuirea acestor obiective, în perioada următorului cincinal se va acţiona cu mai multă fermitate pentru dezvoltarea resurselor energetice şi combustibililor locali – microhidrocentrale, biogaz, energie solară şi a vîntului – economisirea şi refolosirea energiei secundare, dezvoltarea bazei de materii prime locale, creşterea şi diversificarea producţiei de obiecte de uz casnic, unelte pentru agricultură şi grădinărit, a producţiei artizanale. De asemenea, se va acorda o atenţie sporită dezvoltării reţelei unităţilor şi atelierelor pentru prelucrarea şi confecţionarea articolelor din piele, blănuri şi ţesături, creşterea şi diversificarea producţiei de conserve şi alte produse care valorifică superior sursele de materii prime locale. Se va asigura specializarea unor unităţi şi secţii de producţie ale industriei mici pentru realizarea de produse destinate exportului, de nivel calitativ superior. În cadrul şedinţei, a fost subliniată necesitatea dezvoltării micii industrii de produse alimentare şi preparate culinare, prin care să se asigure o mai bună satisfacere a cerinţelor populaţiei, în condiţii civilizate.**

Comitetul Politic Executiv a discutat în continuare PROGRAMUL SPECIAL PRIVIND PRESTĂRILE DE SERVICII PENTRU POPULAŢIE ÎN CINCINALUL 1986–1990, **care asigură, prin prevederile sale, ridicarea pe o treaptă superioară a acestei activităţi, în scopul satisfacerii în condiţii mai bune a cerinţelor oamenilor muncii. Volumul prestărilor de servicii pentru populaţie urmează să crească, în 1990, de 2,3 ori faţă de nivelul prevăzut pentru acest an, cu un ritm mediu anual de 17,8 la sută, superior celui stabilit prin Directivele Congresului al XIII-lea al partidului. Aceste prevederi ţin seama de dezvoltarea de ansamblu a economiei naţionale, de creşterea nivelului de trai şi de ridicarea continuă a calităţii vieţii. Programul conţine sarcinile ce decurg pentru UCECOM, CENTROCOOP, Ministerul Agriculturii şi Industriei Alimentare, consiliile populare pentru folosirea mai eficientă a capacităţilor existente, dezvoltarea şi diversificarea prestărilor de servicii, ridicarea calităţii acestora, folosirea în mai largă măsură a unor materii prime şi materiale din resurse locale.**

Comitetul Politic Executiv a hotărît ca toate aceste trei programe să fie puse în dezbaterea apropiatului Congres al consiliilor populare.

În continuare, Comitetul Politic Executiv a dezbătut şi aprobat RAPORTUL PRIVIND ÎMBUNĂTĂŢIREA ACTIVITĂŢII DE TRANSPORT MARITIM. **Pornind de la faptul că în transporturile navale – ca de altfel şi în celelalte sectoare ale transporturilor – s-au manifestat lipsuri serioase, au fost încălcate normele de ordine şi disciplină obligatorii pentru acest important sector al economiei naţionale, Comitetul Politic Executiv a apreciat ca nesatisfăcătoare activitatea Ministerului Transporturilor şi Telecomunicaţiilor, a conducerii acestuia – şi a cerut să se ia de urgenţă măsuri care să asigure îmbunătăţirea radicală a muncii şi îndeplinirea în cele mai bune condiţii a sarcinilor ce revin acestui sector. Măsurile ce urmează să fie luate trebuie să ducă la îmbunătăţirea organizării şi conducerii flotei noastre maritime, a normelor de operare a navelor în porturile româneşti, la reducerea duratei de staţionare a vaselor la operaţiunile de încărcare-descărcare, prin efectuarea acestor lucrări într-un timp care să se situeze la nivelul celor mai bune realizări pe plan mondial, asigurarea folosirii la maximum a capacităţii flotei naţionale. Măsurile stabilite au în vedere crearea condiţiilor care să asigure, pînă în 1990 – potrivit prevederilor Directivelor Congresului al XIII-lea – transportul cu nave româneşti a circa 80 la sută din volumul mărfurilor de comerţ exterior ce se va derula în traficul maritim.**

În legătură cu problemele activităţii din transporturi, tovarăşul Nicolae Ceauşescu a cerut ca acestea să fie larg dezbătute în cadrul consiliului de conducere al ministerului, cu întregul activ de partid din acest sector, în vederea lichidării, într-un timp cît mai scurt, a tuturor lipsurilor şi deficienţelor existente. Secretarul general al partidului a subliniat importanţa deosebită a intensificării muncii politice şi educative în rîndurile oamenilor muncii din transporturi şi a cerut organelor şi organizaţiilor de partid, organizaţiilor de tineret, sindicatelor să prezinte programe concrete în această privinţă. S-a cerut să se acorde o atenţie specială recrutării, pregătirii şi ridicării nivelului profesional şi politic al tuturor celor care îşi desfăşoară activitatea în domeniul transporturilor, astfel încît aceştia să corespundă pe deplin înaltelor exigenţe şi răspunderi ce revin acestui sector deosebit de important al economiei naţionale.

Comitetul Politic Executiv a examinat şi aprobat apoi RAPORTUL PRIVIND EVOLUŢIA PREŢURILOR ŞI TARIFELOR ÎN SEMESTRUL I 1985. **S-a constatat că, în perioada respectivă, s-a intensificat controlul asupra stabilirii şi respectării preţurilor în economie, ceea ce a făcut ca indicele preţurilor cu amănuntul să fie realizat sub limita minimă planificată, iar cel al preţurilor de producţie în industrie şi al preţurilor produselor agricole să se situeze în limitele planificate pentru anul 1985. Pentru asigurarea, în continuare, a stabilităţii preţurilor, Comitetul Politic Executiv a cerut ministerelor economice, organelor financiare şi de preţuri să intensifice acţiunile pentru aplicarea măsurilor stabilite şi găsirea de noi căi de reducere a costurilor în vederea realizării prevederilor de plan. S-a cerut Comitetului de Stat pentru Preţuri să-şi intensifice controlul la stabilirea şi aplicarea preţurilor, asigurînd astfel ca preţurile produselor noi să se încadreze strict în nivelul de preţuri existente.**

În continuarea lucrărilor, Comitetul Politic Executiv a aprobat COMPONENŢA ŞI MANDATUL DELEGAŢIEI REPUBLICII SOCIALISTE ROMÂNIA LA CEA DE-A 40-A SESIUNE A ADUNĂRII GENERALE A O.N.U.

În cadrul şedinţei, Comitetul Politic Executiv a soluţionat, de asemenea, probleme curente ale activităţii de partid şi de stat.

La zi, pe ogoarele iliovene

Cîmpul vorbeşte despre hărnicia oamenilor

● ÎNSEMNĂRI DE CAMPANIE LA I.A.S. POPEŞTI LEORDENI

...Încă din primele ceasuri ale dimineţii, pulsul „fierbinte" al campaniei se simte de îndată ce ai trecut pragul biroului inginerului şef al unităţii, **Dumitru Zagorogniuc**, unde telefoanele zbîrnîie întruna. „Alo, ferma 7? Tovarăşă ingineră Robescu, aţi pregătit recoltarea vinetelor şi a ardeilor ? E în regulă cu ambalajele ? Să fie pregătit primul transport pentru ora 9.30. Vin 3 maşini pînă la ora 13, şi două după-amiază. Trec pe la voi... Ceva probleme?" Bărbatul din faţa mea, cu faţa arsă de soare, formează cu gesturi repezite un alt număr. „Bună dimineaţa! Ferma 3? Tovarăşe inginer Saiu, cum merg treburile? Am să trec pe la voi...". Îl însoţim pe inginerul Zagorogniuc. În maşină se înfiripă discuţia. Interlocutorului nu-i plac vorbele mari. Concis, la obiect. Din cînd în cînd repetă „Cîmpul vorbeşte"... La înfiinţare, acum 27 de ani, **I.A.S. Popeşti Leordeni** dispunea de o suprafaţă de numai 800 de ha. În prezent, suprafaţa cultivată este de 2 762 ha. Numai în actualul cincinal, investiţiile alocate dezvoltării întreprinderii se ridică la 56 milioane lei. Ponderea zootehniei, ramură de bază a unităţii, este de peste 65 la sută, adică o dublare în acest cincinal, faţă de cel anterior. Mai mult de 70 la sută din suprafaţa cultivată cu legume, porumb, furaje şi pomi fructiferi se irigă. Faţă de anul 1980, producţia de cereale pe unitatea de suprafaţă a crescut cu mai bine de 35 la sută, cea vegetală cu peste 180 la sută; iar producţia animalieră cu 200 la sută. Sînt doar cîteva date care reflectă ritmul înalt de dezvoltare a acestui „combinat" de legume şi fructe, carne şi lapte, unul dintre cei mai mari furnizori în aprovizionarea zilnică, ritmică a Capitalei cu produse agroalimentare.

...Primul popas la ferma legumicolă nr. 7. Este cu puţin trecut de ora 8. În grădină, zeci de oameni umplu cîmpul. Sub directa supraveghere a şefului de fermă, inginera **Ruxandra Robescu**, o echipă de grădinari întreţin culturile duble şi succesive de morcovi, varză, roşii de toamnă. Într-alt loc, inginerul **Gh. Constantinescu**, cu peste 100 de oameni, recoltează, sortează şi pregătesc pentru livrare vinetele, roşiile, ardeii. Numai de la această fermă se livrează zilnic, depăşindu-se substanţial graficul, mai mult de 100 de tone de legume. Pretutindeni buna organizare a muncii îşi spune temeinic cuvîntul. Acum înţeleg şi mai bine „repetiţia" inginerului şef : **„Cîmpul vorbeşte"**. Într-adevăr, aşa este. Toate culturile sînt îngrijite exemplar şi se dezvoltă viguros. Zi şi noapte, 12 aripi de ploaie dau plantelor apa atît de necesară. Şi un fapt deosebit : datorită bunei organizări şi supravegheri a irigaţiilor, datorită eforturilor depuse de echipele specializate de udători conduse de **Nicolae Ilie, Ion Virtopeanu** şi **Iulian Neagu**, în grădină nu s-a simţit efectul lipsei de precipitaţii.

Ne îndreptăm spre ferma nr. 7 pomicolă. La ferma vegetală, cele 11 aripi de ploaie merg din plin, udînd uniform pămîntul. La ferma pomicolă, zeci de lucrători, copii, care acum, în vacanţă, dau o mînă de ajutor la culesul fructelor, recoltează sub directa îndrumare a inginerului **Marius Zavolaş**, şeful fermei, merele, perele şi prunele. De aici, se livrează în fiecare zi, pieţelor Capitalei, peste 10 tone de fructe de cea mai bună calitate. „Leurile" cu remorci tehnologice sînt într-un du-te-vino continuu. Să-i notăm şi pe cei mai destoinici lucrători: mecanizatorii **Vasile Dumitru** şi **Constantin Păun**, muncitorii **Ştefan Lungu, Gh. Elena, Vasile Dumitrescu.** Într-alt colţ al livezii se pune bază temeinică viitoarei producţii prin întreţinerea şi aplicarea tratamentelor la pomi. Spre după-amiază, un ultim popas la ferma zootehnică nr. 3. Aceasta este, pe bună dreptate, considerată etalonul unităţilor zootehnice ale întreprinderii. Producţia medie înregistrată pe cap de vacă furajată este de peste 13,5 litri. Pretutindeni, în padocuri şi grajduri, curăţenie, ordine şi disciplină. Toate animalele sînt bine hrănite şi îngrijite. Inginerul zootehnist **Marian Saiu**, şeful fermei, este în plină activitate la furajerie : împreună cu lucrătorii echipei de furajare depozitează fînul de lucernă. La cea de-a patra coasă, s-au obţinut peste 12 tone de fîn la hectar, iar în cămările bazei furajere au fost conservate, numai pînă acum, din cele 3 coase, mai bine de 500 tone de fîn. Aşadar, zi de zi, ceas de ceas, şi în acest sector de activitate se pun temeinic bazele producţiei viitoare.

Dan FILIPESCU

La C.A.P. Popeşti Leordeni se lucrează intens la însilozarea furajelor pentru sezonul rece.

La I.T.B., o soluţie eficientă pentru executarea reviziilor şi reparaţiilor auto

LINIA DE DIAGNOSTIC

Scurtarea timpului de determinare cu exactitate a defecţiunilor autobuzelor are influenţe pozitive asupra activităţii de revizii şi reparaţii şi implicit asupra transportului. De curînd — ne informează **ing. Nicolae Cehan**, şeful Exploatării transport autobuze — la I.T.B. au fost construite şi date în funcţiune, în cadrul autobazelor, **linii de diagnosticare** a sistemelor de bază pentru siguranţa traficului rutier, dotate cu aparatură modernă, de producţie românească ● **În ce constă această nouă soluţie ?** ● Efectuăm trei genuri de testări. Cea privind sistemul de frînare permite punerea în evidenţă a eficienţei frînei de serviciu şi de staţionare prin măsurarea valorilor forţei de frînare pe fiecare roată şi axă, gradul de etanşeitate al sistemului hidraulic şi pneumatic şi funcţionarea corectă a circuitelor. Existenţa unei scheme bloc şi a unei metodologii de depistare a defectelor sistemului de frînare permite stabilirea rapidă a reperului defect, iar acesta, după demontare, poate fi verificat pe un banc de probă, ce se află pe aceeaşi linie de diagnosticare. ● Testarea **sistemului de direcţie şi a punţii faţă** permite punerea în evidenţă a modului de funcţionare a direcţiei hidraulice şi a eventualelor modificări ale unghiurilor de direcţie. Este ştiut faptul că geometria roţilor directoare condiţionează atît siguranţa circulaţiei, cît şi economicitatea automobilului, mai ales că reglarea necorespunzătoare a direcţiei şi poziţionarea greşită a roţilor directoare conduc la uzarea prematură a anvelopelor, a rulmenţilor de fuzetă şi a pivoţilor, mărind, totodată, consumul de combustibil, îngreunînd conducerea automobilului. ● Testarea sistemului de rulare constă în principal, în verificarea şi aducerea presiunii pneurilor la valoarea corespunzătoare. ● **Ce eficienţă are folosirea acestei soluţii ?** ● Actualul sistem de diagnosticare permite creşterea productivităţii muncii la executarea reviziilor tehnice, micşorarea numărului de defecte în traseu, diminuarea consumului de anvelope şi sporirea siguranţei circulaţiei. ● **Nu consideraţi că este utilă extinderea acestei soluţii şi la alte autobaze ale I.T.B. ?** (şi nu numai ale acestei întreprinderi) ● Rezultatele obţinute ne-au îndreptăţit să extindem acest sistem. Astfel în prezent, se află deja în construcţie noile linii de testare la autobazele Titan, Militari, Giuleşti. Sîntem gata să acordăm informaţiile necesare şi autobazelor altor întreprinderi.

Maria RĂDULESCU

Prin munca tuturor, realizări tot mai bogate

(Urmare din pag. 1)

creșterea productivității muncii, continua înnoire și modernizare a produselor și tehnologiilor de fabricație, munca responsabilă, avîntată, a oamenilor muncii, în frunte cu comuniștii, pentru a valorifica superior puternica bază tehnico-materială de care dispunem.

— Țelul fundamental al întregii politici a partidului și statului nostru îl constituie realizarea unei noi calități a vieții oamenilor. Cum se reflectă, sub acest aspect, contribuția perioadei la care ne referim ?

— În anii 1981—1985 au fost construite și date în folosința populației din sectorul nostru peste 15 730 de apartamente cărora, în acest an, li se vor alătura alte 5578. **O pagină de referință, înscrisă cu litere de aur în hronicul noii deveniri a municipiului și, implicit, a sectorului nostru, o constituie inaugurarea — la 25 iunie 1984 — de către tovarășul Nicolae Ceaușescu, împreună cu tovarășa Elena Ceaușescu, a lucrărilor de construcție la Casa Republicii și Bulevardul Victoria Socialismului, operă arhitectonică monumentală a acestei epoci de mărețe împliniri.** Aș menționa în continuare faptul că în aceeași perioadă au fost realizate și 800 noi locuri în grădinițe, mii de locuri în cămine de nefamiliști și internate școlare, au fost date în folosință patru unități spitalicești. S-a dezvoltat, de asemenea, baza tehnico-materială a rețelei comerciale — cu 109 unități, însumînd peste 25 000 mp — au fost modernizate și mărite piețele agroalimentare ; valoarea desfacerilor de mărfuri cu amănuntul către populație s-a ridicat la peste 15 miliarde lei, iar volumul prestărilor de servicii a ajuns la peste 600 milioane lei.

— La obținerea acestor realizări, precum și a multor altora, pe plan edilitar-gospodăresc, un rol de seamă l-au avut înșiși beneficiarii lor, oamenii muncii din unitățile economice, locuitorii sectorului. Vă rog să relevați aportul lor, al deputaților din consiliul popular.

— Toate înfăptuirile amintite sînt rodul activității dinamice, al implicării responsabile a oamenilor muncii, a tuturor locuitorilor sectorului — mobilizați și stimulați de organele și organizațiile de partid, de organismele consiliului popular, de către deputați — în activitatea obștească. Mi se pare semnificativ să arătăm că, la propunerea și cu sprijinul cetățenilor, s-a acționat an de an pentru îmbunătățirea rețelei stradale : de pildă, numai valoarea modernizărilor prin aplicarea de îmbrăcăminți asfaltice s-a ridicat, în ultimii doi ani, la peste 4 milioane lei. În același timp au fost balastate și rebalastate străzi cu o suprafață de 392 000 mp. Cu participarea nemijlocită a cetățenilor, prestînd milioane de ore de muncă patriotică au fost amenajate noi spații verzi pe 49 000 mp și reamenajate altele (628 000 mp). Au fost executate importante lucrări de întreținere în parcuri și zone verzi (peste 3,56 milioane mp), au fost plantați 46 600 de arbori și arbuști, 3,3 milioane flori și amenajate șase noi terenuri de joacă pentru copii.

— Vă rugăm, în încheiere, să jalonați cîteva orientări de perspectivă ale dezvoltării sectorului.

— Deputații consiliului popular, toți locuitorii sectorului sînt hotărîți să acționeze cu și mai multă abnegație și dăruire patriotică, în spirit revoluționar, cu înaltă răspundere civică, pentru îndeplinirea în mod exemplar a sarcinilor economice ce le revin, a angajamentelor pe acest an și pe întregul cincinal, pregătind temeinic și din timp înfăptuirea în cele mai bune condiții a obiectivelor cincinalului 1986—1990. În același timp, ei se vor implica în și mai mare măsură în soluționarea problemelor edilitar-gospodărești, de înfrumusețare a cartierelor sectorului. Măsurile preconizate în **Proiectul Legii privind autoconducerea, autogestiunea economico-financiară și autofinanțarea unităților administrativ-teritoriale**, supus dezbaterii publice, vor contribui în mod substanțial la imprimarea unui curs tot mai activ și eficient muncii deputaților, la participarea și mai rodnică a tuturor cetățenilor la gospodărirea și înfrumusețarea cartierelor, la asigurarea înfăptuirii obiectivelor privind creșterea continuă a calității vieții oamenilor muncii — țelul suprem al politicii partidului nostru comunist.

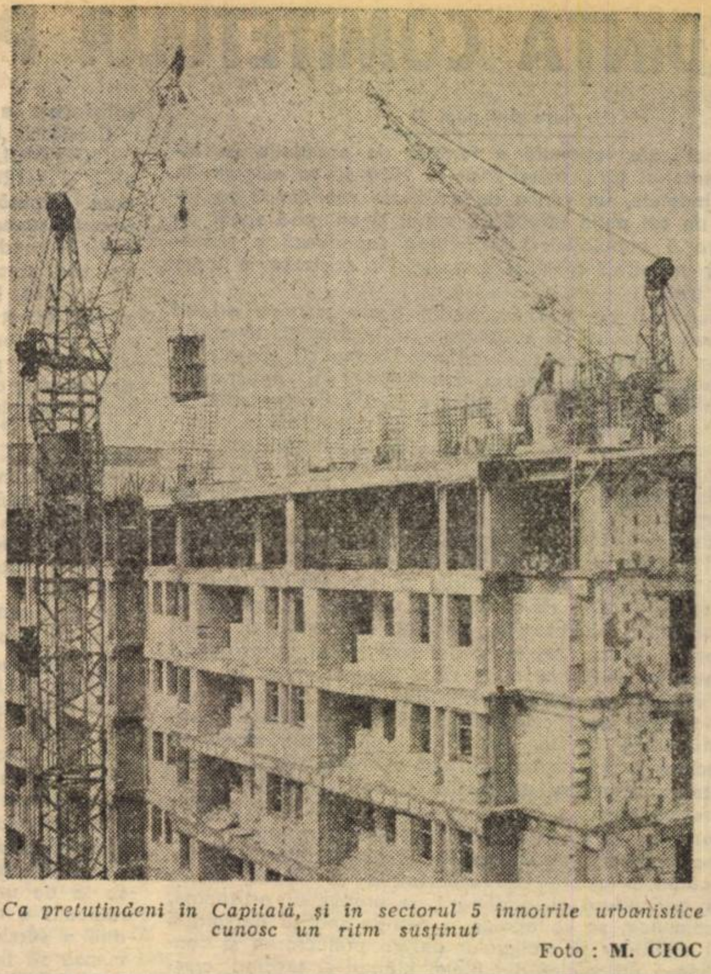

Ca pretutindeni în Capitală, și în sectorul 5 înnoirile urbanistice cunosc un ritm susținut

Foto : M. CIOC

A început însilozarea legumelor pentru sezonul rece

După cum am relatat, programul de aprovizionare pentru sezonul de toamnă-iarnă stabilit de municipalitate prevede asigurarea unui important volum de legume și fructe, care vor fi însilozate în scopul desfacerii în anotimpul rece. În marile depozite — bine pregătite din timp — însilozarea cartofilor a și început. Depozitul Heliade între Vii, de pildă, cunoaște o intensă activitate. Tovarășul Victor Șuiu, *șeful acestei unități a ILF Berceni, ne-a precizat că cele 4 silozuri de mare capacitate au fost riguros amenajate pentru a păstra în condiții optime roadele toamnei, cu preponderență ceapă și cartofi. Chiar cînd ne aflam acolo, tocmai sosise un transport de cartofi din județul Covasna. După descărcarea primelor cantități, urmează sortarea și apoi transportarea la silozuri. Toate utilajele, ne spune interlocutorul nostru, sînt în stare de funcționare, atît cele de sortat, cît și transportoarele.*

În depozit au intrat și 1 300 tone de ceapă, primită din județul Călărași, din care 500 de tone au și fost sortate și însilozate, restul fiind în curs de sortare.

Cu sprijinul Consiliului popular al sectorului 2, în curînd activitatea va fi organizată în două schimburi, alături de personalul depozitului urmînd să dea o mînă de ajutor, prin muncă patriotică, și numeroși tineri din întreprinderile sectorului — uteciști de la Întreprinderea de Pompe, Mecanică Fină, Întreprinderea de Mase Plastice, „Metaloglobus" ș.a.

...Secvențe dintr-un depozit, dar, cum spuneam, aceeași vie activitate are loc și în celelalte mari silozuri ale Capitalei. O acțiune de larg interes, de o deosebită importanță, la a cărei deplină eficiență sînt chemați să contribuie — sprijinind descărcarea și sortarea — beneficiarii ei direcți, cetățenii.

Marian CIOBA

De unde procurăm manuale și rechizite școlare

Ne-am interesat pentru dv.

Pentru a cunoaște stadiul la zi al aprovizionării cu manuale și rechizite școlare din Capitală, ne-am adresat tovarășului **Ionel Niculescu**, director adjunct al Centrului de Librării București, care ne-a relatat următoarele :

Difuzarea manualelor către școlile din Capitală se apropie de sfîrșit, așa încît la deschiderea cursurilor toți elevii să primească gratuit manualele necesare. După cum este cunoscut în acest an difuzarea prin librării a manualelor școlare pentru clasele I—X a început de la 1 august.

În ceea ce privește vînzarea manualelor pentru clasele XI—XII, aceasta începe la 17 septembrie și va continua în tot cursul anului de învățămînt 1985—1986 printr-un număr de 36 librării, unde se găsesc, de asemenea, și manualele pentru clasele I—X. Unitățile care vînd manuale școlare sînt următoarele :

● **SECTORUL 1 :** librăriile : „I. L. Caragiale", calea Griviței 80 (tel. 50.34.87) ; nr. 14, bd. 1 Mai nr. 128 (tel. 65.21.05) ; nr. 81, șos. Buc. Ploiești bl. II/3 (tel. 33.08.55) ; nr. 48 „Kriterion", calea Victoriei 40—46 (tel. 41.08.20) ; „Copiilor", Piața Romană 9 (tel. 50.38.70) ; „Steaua", bd. 1 Mai nr. 174 (tel. 65.41.75) ; nr. 88, str. Edgar Quinet 6 (tel. 16.29.45) ; nr. 125, șos. Nicolae Titulescu nr. 80 ; „I. Slavici", bd. I. Pintilie 37 (tel. 79.72.16).

● **SECTORUL 2 :** librăriile : „L. Rebreanu" șos. Colentina 1—5, bl. 34 (tel. 42.54.85) ; 53 șos. Iancului nr. 7, bl. 109, B (tel. 53.27.58), 141 șos. Panteli-mon 91—93 ; 131 șos. Pantelimon 352, bl. 3 ; nr. 27, bd. Muncii nr. 170 (tel. 44.26.91) ; nr. 73, str. Bach nr. 3.

● **SECTORUL 3 :** librăriile: nr. 52 „Junimea", bd. I.B. Tito nr. 79 (tel. 74.75.85) ; Academiei, calea Victoriei 12 (tel. 13.85.88) ; 109, bd. I. B. Tito nr. 20 (tel. 48.33.95) ; 133, bd. 1 Decembrie 1918 nr. 57 (tel. 30.57.73), „Miron Costin", str. Baba Novac complex A/2 (tel. 47.69.90).

● **SECTORUL 4 :** librăriile : „N. Bălcescu", calea Șerban Vodă nr. 43 (tel. 23.97.05) ; nr. 39, bd. Metalurgiei, complex comercial Berceni Sud (tel. 83.26.70) ; 71, șos. Giurgiului nr. 129; 106, bd. Brîncoveanu nr. 114 ; 119, calea Văcărești nr. 276, bl. 63.

● **SECTORUL 5:** librăriile: nr. 45, șos. Alexandriei nr. 18, bl. L 5 ; 114, calea 13 Septembrie 117, bl. 123 (tel. 81.67.00). nr. 96, calea Rahovei 302 bl. 52.

● **SECTORUL 6:** librăriile: nr. 111 bd. Constructorilor bl. 20 A ; 135, str. Drumul Taberei 90 (tel. 77.61.79) ; 128, șos. Cringași nr. 18 bl. 42 ; 70, bd. Păcii nr. 5 (tel. 71.48.30) ; 91, str. Drumul Taberei nr. 93 bl. 701 A—B (tel. 26.77.29) ; 112, str. Al. Moghioroș 28 bl. 719 (tel. 26.54.00). „Lyceum", bd. Păcii nr. 140 (tel. 60.59.62) „B. P. Hașdeu", Drumul Taberei 468 (tel. 25.24.96).

În privința rechizitelor școlare, cele aproape 150 de librării din Capitală sînt bine aprovizionate cu toată gama de articole specifice, într-un număr de 50 de librării s-au extins spațiile de vînzare, această acțiune continuînd și la alte unități.

În întreaga rețea au fost expuse lucrările care fac parte din bibliografia școlară. O asemenea expoziție a fost deschisă la Librăria nr. 81 din șos. București — Ploiești bloc 3/II și urmează să mai organizăm expoziții similare și la alte librării, colaborînd activ în acest scop cu școlile. Anul acesta am extins și numărul **caselor de comenzi pentru rechizitele școlare**, la zece unități, unde cei interesați pot solicita telefonic articolele de care au nevoie, indicînd ora cînd pot veni să le ridice.

— Rep. —

Comenzi în „sertarul" comodității

● SARE, OȚET, CONSERVANT EXISTĂ ÎN CANTITĂȚI SUFICIENTE ÎN DEPOZITE ȘI ÎN NUMEROASE MAGAZINE. DE CE NU ÎN TOATE ?

Ancheta noastră pe teme de sezon

Am relatat la timpul potrivit despre măsurile complexe stabilite de Direcția Generală Comercială pentru buna aprovizionare a populației cu mărfuri de sezon, relevind faptul că este asigurat **un fond de produse sporit față de aceeași perioadă a anului trecut.** Din unitățile Sectorului agricol Ilfov, din cele ale județelor participante la „Sezonul horticulturii" spre piețele orașului se îndreaptă în flux continuu însemnate cantități de legume și fructe, destinate atît consumului curent, cît și **pregătirii conservelor pentru iarnă.** Asupra acestui ultim aspect ne vom opri, pornind de la constatări din cursul unui raid întreprins marți dimineață. Deci, gospodinele și-au umplut sacoșele cu roșii, vinete, ardei etc. Ce le mai este necesar ? Desigur, **oțet, sare grunjoasă, conservant, dopuri, sfoară...** Știe oricine. Și în acest sens s-a acționat spre a fi la dispoziția cetățenilor cantități suficiente de asemenea articole, **în depozitele ICRA existînd** — așa cum, de asemenea, am relatat — **tot ce trebuie.** Nu numai în depozitele ICRA, ci și în majoritatea magazinelor — respectiv în acelea ce sînt conduse de responsabili inimoși, ce **nu se mulțumesc să înainteze o comandă abia cînd văd rafturile goale, ci o fac din vreme, așa încît să poată oferi permanent mărfurile solicitate de cumpărători.** Ca să nu mai amintim că nu ajunge să lansezi o comandă și apoi să stai cu brațele încrucișate : este normal să te preocupi de onorarea ei, să urmărești nemijlocit, printr-o colaborare eficientă cu merceologii, cu depozitele, **livrarea promptă a produselor.** Așa cum și procedează numeroși șefi de unitate. Iată, de exemplu, **„Alimentara" din calea Moșilor bloc 59,** unde responsabila **Mihăica Marinescu** ne dovedește pe viu că unitatea oferă întreaga gamă de articole specifice toamnei, care, de altfel, spre a ușura cumpărăturile, vor fi expuse într-un raion special amenajat. Da, așa ceva cere **inițiativă și spirit gospodăresc,** cum am întîlnit și la **„Alimentara" din șos. Ștefan cel Mare bloc 19** și în multe alte locuri, unde unii responsabili chiar s-au mirat de obiectul testului nostru : **„Cum să nu avem sare, oțet, sfoară, conservant ? Cînd să le vindem, dacă nu acum, toamna ?".**

Se pare, însă, că nu toți șefii de unități gîndesc astfel, acționează potrivit acestei cerințe elementare.

...Autoservirea din str. Glinka nr. 7 (ICL „Alimentara"-2) :

— Sare grunjoasă aveți ?

— Nu.

— Oțet ?

— Nici.

Încercăm să aflăm de la responsabila **Elena Lujerdeanu** de ce acest absurd „nici". Ne zice că merceologul-voiajor de la ICRA n-a prea mai venit prin unitate, că a făcut comenzi, că merceologul Obirșan de la ICL „știe că n-avem". (O precizare : sare există, dar în... depozitul magazinului. Cine să o ducă la raft, dacă personalul nu-și găsise timp ?!). Dar conducerea întreprinderii cunoaște proasta aprovizionare de aici ? Sugerăm responsabilei să-i telefoneze tovarășului director Popescu. „Oare nu o să se supere ?" — se... codește responsabila. Nu, nu s-a supărat, ci, dimpotrivă, așa cum era și normal, **a luat măsuri ca mărfurile să sosească imediat.**

...La **„Autoservirea" din calea Floreasca nr. 120,** cu toată strădania noastră, n-am reușit să descoperim în rafturi nici oțet, nici sare, nici dopuri, nici sfoară. Am crezut că nu știm să căutăm și am rugat o vînzătoare să ne ajute. Se uită și ea și trage o concluzie uluitoare prin logica ei : „Dacă nu e, înseamnă că s-a terminat". Responsabilul **Marian Duia** avea să fie de o altă părere. El descoperă oțetul ascuns după niște sticle cu sticle de bere. Sare ? Este și ea, dar... în depozit : „Ieri am făcut igienizare și nu puteam să o scoatem". Fals argument : celelalte mărfuri (inclusiv dulciurile) cum puteau fi expuse ? Iarăși, deci, comoditate și delăsare.

... Cu candoare, de parcă nu l-ar privi, ne vorbește și **Ion Iordan,** responsabilul **magazinului de la blocul 118 de pe șos. Ștefan cel Mare :** „Capace pentru borcane nu am avut în unitate niciodată, celofan așijderea, iar sarea grunjoasă se află la o anexă, la mezeluri". Am insistat să o vedem. „Știți, de fapt nu mai avem nici un kilogram. O să facem comandă". Are ce căuta în fruntea unității un astfel de „comerciant" ? Este de căderea conducerii ICL Alimentara 2 să decidă.

...**Unitatea din strada Brezoianu nr. 60 (ICL Alimentara-1)** este binecunoscută în zonă pentru atitudinea civilizată, plină de solicitudine a personalului. Plecînd de aici, însă, am rămas de astă dată nedumeriți : cîteva dintre articolele pe care le-am cerut erau doar în „imaginația" responsabilei **Gineta Nae,** care ne-a spus că putem cumpăra dopuri, celofan... dar vînzătoarele au ridicat din umeri. Cît despre sare, oțet, sfoară nici vorbă... Ca și la **magazinul din str. Brezoianu nr. 29 A** al aceleiași întreprinderi, unde personalul — nici nu-ți vine să crezi că ai de-a face cu lucrători **comerciali** — ne relatează că respectivele articole „n-au venit de vreo lună"! Singure nici n-au să vină.

...Neinsistînd asupra faptului că diferite produse de sezon lipseau și de la **Autoservirea din bd. 1848 nr. 44,** am reținut de la responsabilul **Haralambie Niculescu** un „amănunt" relevant. „De două săptămîni am comandat la depozitul ICRA, din șos. Industriilor, sare fină, dar nu am primit nimic. În schimb, de vreo două ori **au venit de acolo camioane încărcate cu coniac și alte băuturi pe care nu le comandasem și din care avem un stoc suficient".** Iată așadar că și frecvent invocata scuză : „N-avem mașini" nu prea rezistă : problema care se pune este **cum sînt folosite.**

Din înseși cele relatate reiese evident că există în depozite cantități îndestulătoare de articole necesare pregătirii conservelor, după cum și în rețeaua comercială sînt numeroase exemple de unități bine gospodărite și aprovizionate. Important este ca **experiența acestora să fie generalizată cu operativitate în toate magazinele.**

P. CALAPODESCU
M. CIOBA
H. TABACU

Televiziune

20.00 TELEJURNAL 20.20 Actualitatea în economie • Campania agricolă de toamnă — ritm, calitate, eficiență. • Toamna zootehniștilor 20.35 Invitație în studiourile Radioteleviziunii. Participă: Mihaela Martin, Dan Grigore, Ion Caramitru și Ion Ivan Roncea 21.05 Memoria documentelor. Tezaurul Petrodavei 21.20 Serial științific. Planeta vie. Episodul 9 21.50 TELEJURNAL.

Buletin meteorologic

Vreme răcoroasă, cu cer variabil, favorabil spre seară ploilor trecătoare. Temperatura, azi-dimineață, a fost de 13 grade la Filaret și 12 grade la Băneasa, iar în cursul zilei va urca pînă la 24—26 de grade.

Răspundem cititorilor

● **Dorina Vasiliu, calea Griviței nr. 312.** Buletinul de identitate se eliberează cu termen de valabilitate de 10 ani. Persoanelor care au împlinit vîrsta de 44 ani li se eliberează buletin de identitate fără termen de valabilitate (Legea nr. 5/1971 republicată).

● **Grigore Palade, str. Puccini nr. 17.** Centrul de protecția plantelor a efectuat tratamentul contra primei generații a omidei păroase în tot cartierul Floreasca (la 5 iulie a.c.). În momentul ivirii celei de a doua generații se va efectua un nou tratament.

● **Maria Gîrbea, str. Miron Constantinescu nr. 41.** Pentru refuzul nejustificat de a prelua ambalajul din sticlă de la populație, pentru neexpunerea la loc vizibil a jurnalului cumpărătorului și atitudine ireverențioasă față de cumpărători au fost sancționate, contravențional, casiera Elena Coroi și șefa magazinului alimentar C 3 din str. Compozitorilor nr. 23, Florica Constantinescu.

● **Asociația locatarilor, calea Giulești nr. 50.** Pentru edificarea dv., în ce privește disciplina financiară și de casă, vă recomandăm să studiați „Metodologia de încheiere, executare și încetare a raporturilor de muncă, de conducere a evidenței, efectuare a operațiunilor și disciplina financiară și de casă, precum și de verificare financiar-contabilă la asociațiile locatarilor" publicată în Buletinul oficial nr. 23/1978.

● **Ion Șerban, șos. Alexandriei nr. 1.** După cum ne informează I.D.M.S., anvelope de motocicletă, dimensiunea 2,75 × 19, nu se mai produc. Vă recomandăm să le înlocuiți cu cele de 3,50 × 19. În legătură cu motorul pentru motocicleta CZ — 175 cmc țineți în continuare legătura cu I.D.M.S.

● **Chiril Arnăutu, șos. Cringași nr. 24.** Într-adevăr S.G.L. 3 — I.C.R.A.L. „Giulești" a înscris eronat în fișa de suprafață a apartamentului dv. două debarale în loc de una cît dețineți în realitate. D.G.D.A.L. a dispus I.C.R.A.L. „Giulești" modificarea fișei, în concordanță cu realitatea.

● **Un grup de cetățeni din comuna Voluntari.** Cele sesizate în legătură cu aspectul necorespunzător al centrului de pîine-lapte din șos. Ștefănești nr. 39 și atitudinea ireverențioasă a gestionarei s-au confirmat. Motiv pentru care Biroul Executiv al Consiliului popular al comunei Voluntari a hotărît sancționarea gestionarei Mariana Vlad și punerea ei în discuția consiliului oamenilor muncii.

Actualitatea culturală bucureșteană

Al X-lea Festival internațional „George Enescu"

După cum am mai anunțat, între 17—27 septembrie, se va desfășura în București Festivalul internațional „George Enescu". O ediție jubiliară, a X-a, cu multe elemente ce pot conferi celor 11 zile cu după-amieze și nocturne guvernate de muzică acolada meritată nu numai de amintirea și locul proeminent al lui Enescu ca fondator de școală muzicală națională românească modernă, ci și de întreaga noastră cultură și artă. Anticipăm toamna în cheie de sol cu o succintă avancronică, informîndu-vă despre participarea din țară și de peste hotare.

CORUL MADRIGAL, ca de obicei, loc de frunte în contextul manifestărilor. Potrivit unei bune și fructuoase tradiții, un concert extraordinar cu un program cuprinzînd : lucrări antologice din muzica preclasică universală și veche românească, resuscitate în manieră unică de **Marin Constantin ;** creații de excepție ale compozitorilor contemporani români și străini ; prime audiții de incontestabil interes (Coralul final din simfonia «Vocalizele mării» de Th. Grigoriu. «In memoriam» de Penderecki, o piesă de Gh. Bazavan inspirată din «Cîntece de lume» ale lui Anton Pann, «Balada soarelui și lunii» de Liana Alexandru...). „...Arta interpretativă a corului «Madrigal» depășește tot ce s-a putut auzi pînă astăzi într-un concert coral", declara Rolf Lieberman. Credeți-l „ad litteram" și de astă dată.

VALENTIN GHEORGHIU — în mare formă și deplină forță și maturitate artistică — va fi solist în concertul **Orchestrei RTV** sub bagheta dirijorală a japonezului **Jun'ichi Hirokami.** Foarte posibil eveniment artistic nr. 1.

BALETUL CONTEMPORAN din cadrul **Teatrului Academic de Stat „S. M. Kirov" din Leningrad** va fi două seri protagonist la Opera Română, acolo unde în altă ediție a Festivalului „Enescu" am admirat „Floarea de piatră" de Prokofiev (cu constelația Alla Osipenko — Anatoli Gridin — Irina Maximova). Buna tradiție a baletului leningrădean de a îmbina clasicul cu modernul fiind proverbială, este de crezut că și «contemporanul» va furniza surprize dintre cele mai reușite.

ORCHESTRA DE CAMERA A FILARMONICII «GEORGE ENESCU» sub bagheta lui **NICOLAE ILIESCU** (solist elvețianul **Albert Lysy**) și formația **«QUODLIBET MUSICUM»** condusă de **AURELIAN-OCTAV POPA** vor fi prezente în concerte de natură să le exprime cu maximă pregnanță nivelul artistic de talie europeană la care au ajuns, spre delectarea superioară a publicului pretențios, după aprecierile multor muzicieni străini de renume internațional.

CONCERTUL «A CAPELLA» de la **SALA RTV** promite mult. Protagonist : **CORUL DE COPII AL RTV,** dirijat de **EUGENIA NECULA-VĂCĂRESCU.** Sperăm într-un program alcătuit cu fin discernămînt, care să pună integral în valoare expresivitatea artistică a formației, ca și disponibilitățile ei repertoriale.

UN RECITAL VOCAL (probabil lieduri) la Ateneu al cîntărețului **SIEGFRIED LENZ** din R.D.G. acompaniat la pian de compatriotul său **HERBERT KALIGA ;** în același loc, și un recital de **ORGĂ** (binevenit după serialul „Bach" la TV și excelentele spectacole sunet-lumină «Bach — Haendel» din rotonda Ateneului) oferit de **RUDOLF INNIG (R.F.G.).** Două secvențe demne de toată atenția. Idem prezența pianistului **WU YNG** din R. P. Chineză.

DUET EXEMPLAR DAN GRIGORE (pian) — **MIHAELA MARTIN** (vioară) într-un recital ce va fi, cu siguranță, unul din „clou"-urile Festivalului, cunoscînd că la ora actuală ambii artiști evoluează pe o orbită de apogeu ca gîndire, știință, tehnică, sensibilitate și măiestrie, consacrate internațional cu majuscule.

AGENDA FESTIVALULUI — realizată de **Colegiul criticilor muzicali** din cadrul **A.T.M. —** va apărea din două în două zile cu interviuri, informații, cronichete, prezentări, consemnări etc., pentru lectura melomanilor ; cu valoare și de „fișă de temperatură", ca și de document istoric despre pulsația cu totul specială a vieții muzicale bucureștene de la jumătatea lui septembrie.

Vom reveni cu amănunte despre alte manifestări din cadrul Festivalului „George Enescu".

AUGUSTIN SANDU

O premieră pentru cei mici

— Sînteți, tovarășe ALECU POPOVICI, un statornic prieten al micilor cititori și spectatori, cărora le oferiți de cîteva decenii, cărți, piese, filme. Cu ce îi veți întîmpina în noua stagiune ? — Mă bucur să continui colaborarea cu prestigiosul teatru „Țăndărică", a cărui faimă mondială o cunoaștem cu toții. Odată cu soneria debutului de an școlar, gongul îmi va anunța, pe această scenă, premiera piesei *„Cine?"*, avînd în centrul acțiunii un erou ce personifică hărnicia, istețimea, hazul, inventivitatea. Și de astă dată am șansa să colaborez cu unul dintre cei mai dăruiți și experimentați regizori, *Ștefan Lenkisch*. Iată, o altă piesă de-a mea montată de el, „Tigrișorul Petre", împlinește douăzeci de ani de cînd se joacă fără întrerupere. Alte succese obținute împreună sînt „Șoricelul și păpușa" sau „O fetiță caută un cîntec", acesta din urmă jucîndu-se, în perioada de vară, în curțile unor școli din Capitală. Pe afișul noului spectacol mai figurează scenografa *Mioara Buescu* și compozitorul *Paul Urmuzescu*. *— Ce crez vă conduce în creația pe care o adresați celei mai tinere generații ?* — Întotdeauna cînd scriu mă gîndesc la Vasile Alecsandri, care spunea că între catedră și scenă nu există nici o diferență. Cred, fără tăgadă, în misiunea comună a școlii și scenei, mai cu seamă cînd e vorba de arta destinată copiilor.

E. COMARNESCU

Eveniment cinematografic „MOROMEȚII" pe ecran

— Am aflat că, în comuna Talpa — Teleorman, filmați de zor, stimate STERE GULEA, la „Moromeții". Cum v-ați apropiat, ca scenarist și regizor, de această capodoperă a literaturii române contemporane ?

— Ideea de a face un film după Marin Preda e mai veche, și unul care a pledat pentru ea a fost regretatul Toma Caragiu. Dar, cît au trăit amîndoi, nu s-a întîmplat să se concretizeze ; și poate că ideea a avut timp să se coacă după intrarea lor în nemurire. Avînd experiența unor pelicule ca „Iarba verde de acasă", „Castelul" și „Ochi de urs", m-am gîndit, cum se spune, să apuc taurul de coarne !

— Nu v-a intimidat marele prestigiu al scriitorului, audiența copleșitoare a capodoperei sale ?

— Fără îndoială, „Moromeții" sînt un numai un roman extrem de citit, ci și o carte extrem de iubită. Dar îndrăzneala mea face parte dintr-un program (sper să poată fi denumit așa) : a încerca să aduc pe ecran acele opere literare de a căror lume sînt atașat, pentru că vin din ea. Mulți dintre cei născuți la țară au sentimentul că l-au cunoscut aievea pe Ilie Moromete ! Acum, ne străduim să-l materializăm în condițiile specifice filmului. În ce mă privește, e o datorie morală atît față de satul românesc, din care descindem, cît și față de marele spirit al lui Marin Preda, prezent atît de fecund în cultura română postbelică.

— Avînd în vedere universul romanului, multiplele întîmplări și fațete ale faptelor și personajelor, ce dificultăți ați întîmpinat în realizarea scenariului ?

— Scenariul l-am scris încercînd să păstrez, pe cît posibil, spiritul operei, ordonînd întîmplările și evenimentele în funcție de fluența cinematografică. Am scris scenariul fără să mai am cartea în față, în ideea că trebuie să rămînă pentru film tot ce mi s-a întipărit în minte, în simțire. Selecția episoadelor a fost preponderent afectivă.

— Totuși, romanul nu este numai afecțiune, ci și rațiune și, mai ales, acțiune structurată pe o idee epică originală, sugerată de memorabila metaforă privitoare la răbdarea-nerăbdătoare a timpului !

— După prima versiune a scenariului, am consultat mai mulți scriitori și critici literari, iar obiecțiile lor le-am soluționat în a doua versiune, pornind de la constatarea tuturor celor consultați că lucrarea mea nu trădează spiritul operei, chiar dacă nu-i încorporează, firește, întreaga-i substanță.

— Acum sînteți mulțumit de scenariu ?

— Acum, în faza ecranizării propriu-zise, încerc să-l uit, pe cît e posibil, firește, și să mă apropii din nou de carte ! Și asta o fac împreună cu actorul Victor Rebengiuc, interpretul lui Ilie Moromete, care simte aceeași dorință de a se impregna de infinitatea sugestiilor unui univers epic fascinant prin complexitatea lui.

— Știm că materia filmului este extrasă din primul volum al „Moromeților".

— Filmul, inspirat din tomul apărut acum trei decenii, va avea două părți. Întîia se încheie cu încercarea de fugă a băieților lui Moromete, iar a doua cu drumul lui Ilie și al lui Niculae spre oraș.

— Cred că nu întîmplător ați optat pentru un final „deschis"!

— Am vrut să dăm senzația de migrație sat-oraș, care devenise un fenomen social încă din perioada interbelică. Ea mai are, sper, o semnificație : toată lumea aceasta a „Moromeților" este, de fapt, mărturia autorului care pleacă din ea, încearcă să se desprindă din ea, dar o păstrează în ființa sa toată viața.

— N-aș vrea să-i omiteți pe ceilalți interpreți !

— Dintre personajele feminine, Guica este Gina Patrichi ; Catrina — Luminița Gheorghiu ; Polina — Teodora Mareș. Dintre bărbați : Aristide — Petre Gheorghiu ; Tudor Bălosu — Dorel Vișan ; Cocoșilă — Mitică Popescu ; Țugurlan — Florin Zamfirescu ; băieții lui Moromete vor fi interpretați de studenți de la I.A.T.C., iar copilul Niculae de ieri, de un copil de azi.

Ion BUTNARU

Între clasic și modern

Un nume care s-a impus, de mai mulți ani, pe scena Operei Române este balerina **MAGDALENA ROVINESCU.** Recent, palmaresul său s-a îmbogățit cu un nou rol, cel al Chitelinei din „Don Quijote" de Minkus, în spectacolul montat de coregraful Vasile Marcu — **Este un rol visat de orice balerină** — ne spune interlocutoarea — **întrucît presupune dificultăți tehnice pe care, dacă le învingi, ai și deosebite satisfacții artistice. Apoi, este o partitură complexă, solicitîndu-ți, în afară de dans, expresie plastică, însușiri actoricești —** După absolvirea, în 1970, a liceului bucureștean de coregrafie, după specializarea ('72 — '73) la celebrul teatru „Kirov" din Leningrad, ce roluri mai importante ați dansat ? — **Debutul solistic (1977) cu Mașa mică din „Spărgătorul de nuci" a fost urmat de partituri în „Seară vieneză", „Crăiasa zăpezii", „Coppelia", „Giselle" etc.** — În pregătire ? — **Rolul titular din „Giselle". Iar recent, pe scena Operei din Iași, am interpretat principala partitură din „Coppelia".** — La ce rol rîvniți ? — **Aș dori să găsesc o partitură modernă la înălțimea valorică a celor clasice** — Sînteți adepta dansului modern ? — **Mă pasionează dansul neoclasic, adică cel modern pe poante, deoarece interpretarea lui te solicită total. Și, cred, viitorul baletului îi aparține în bună măsură.**

C. EUGEN

Repertoriul — expresie a unor înalte exigențe educative și artistice

(Urmare din pag. 1)

— Cum veți concretiza această preocupare ?

— Chiar în deschiderea stagiunii vom prezenta, în premieră absolută, o nouă piesă de Paul Everac, **„Brățara falsă"**, pusă în scenă de Eugen Todoran. Este o radiografie lucidă a situației „omului legii", dintr-o țară apuseană, față în față cu conștiința sa și cu ceea ce se ascunde dincolo de aparențe în relațiile sociale și umane pe scara întregii societăți de consum. Piesa este o dramă psihologică și cu tentă polițistă, în același timp, plină de culoare și inedit. Aflîndu-ne în anul centenarului nașterii lui Liviu Rebreanu, teatrul nostru va prezenta o adaptare, a regizorului Dan Micu, după **„Pădurea spînzuraților"**, carte capitală în creația scriitorului. De asemenea, va intra în curînd în repetiție **„Coloana nesfîrșită"** de Mircea Eliade, în regia lui Ion Cojar. Dintre operele scriitorilor noștri contemporani dorim să readucem în atenția publicului piesa **„Matca"** de Marin Sorescu, în regia Ancăi Ovanez-Doroșenco, vom juca o piesă nouă de Adrian Dohotaru, **„Transfer în interes de serviciu"**, în montarea regizorului Nicolae Scarlat, comedia satirică **„Ciudatul rol al întîmplării"** de Ion Băieșu, pe care o va pune în scenă Alexandru Dabija și comedia **„Domide în ofensivă"** de Tudor Popescu. În suita spectacolelor de poezie, spre sfîrșitul anului, vom dedica unul creației lui Nicolae Labiș, cu prilejul împlinirii a 50 de ani de la nașterea sa.

— În repertoriul curent al Teatrului „Nottara" un loc distinct, cu deosebit relief valoric, îl reprezintă dramaturgia universală. Cum o veți aborda, în continuare ?

— Considerînd-o, cum e și firesc, ca pe o coordonată majoră a programului nostru artistic. Astfel, după **„Vicleniile lui Scapin"** de Molière, în regia lui Alexandru Dabija, care va fi a doua premieră a stagiunii, vor intra în pregătire alte spectacole pe texte clasice : **„Faust"** de Goethe, în regia lui Dan Micu, **„Școala calomniei"** de Sheridan, montată sub formă de musical de Mihai Berechet, în versiunea scenică a lui Alecu Popovici, pe muzică de Edmond Dedu. Din dramaturgia contemporană ne-am oprit la piesa scriitorului bulgar Ivan Radoev **„Rîs și plîns"**. Avem, de asemenea, în vedere comedia **„Cînd vine barza"** de André Roussin. Țin să subliniez faptul că vom relua 20 dintre spectacolele stagiunii trecute, care sînt departe de a-și fi epuizat interesul în fața publicului.

— Un capitol distinct al repertoriului l-a constituit seria spectacolelor ce pot fi, pe drept, numite recitaluri de actor. Cu ce îl veți îmbogăți ?

— După reprezentații care se bucură deja de succes, precum **„Craii de Curtea Veche"**, **„Amintirile Sarei Bernhard"**, **„Ofelie"** și **„Vînătorii"**, prilejuind recitaluri unor actori ca Al. Repan, Olga Tudorache, Ștefan Iordache, George Constantin, Horațiu Mălăele vom prezenta un text de Odisseos Ellytis, laureat al Premiului Nobel, interpretat de Lucia Mureșan și Emil Hossu, și piesa **„Totul pe o carte"** de Mihai Rădulescu, jucată de Margareta Pogonat. Sperăm, de asemenea, să facilităm debutul pe scenă al poetului și dramaturgului Matei Vișniec.

— Dintre succesele teatrului pe care-l conduceți n-au lipsit nici cele obținute peste hotare...

— Într-adevăr, la recentul Festival internațional de la Avignon, grupul nostru de artiști, alcătuit din Al. Repan, Dan Micu, Dana Dogaru, Lucia Mureșan, Elena Albu, a obținut un premiu cu spectacolul **„În căutarea lui Hugo"**, realizat cu prilejul centenarului morții marelui scriitor francez, spectacol pe care-l vom prezenta și publicului bucureștean. Iar în aceste zile se fac ultimele pregătiri pentru plecarea unei trupe la Festivalul internațional BITEF de la Belgrad, cu piesa **„Cum vă place"** de Shakespeare și cu **„Craii de Curtea Veche"** după Mateiu I. Caragiale.

Desigur, programul nostru pentru stagiunea 1985—1986 este ambițios, poate încărcat, dar sperăm că, printr-o muncă sistematică, vom reuși să ne înfățișăm publicului, alături de celelalte teatre bucureștene, așa cum se cuvine.

— O ultimă întrebare pentru dramaturgul Ion Brad. Cu ce veți fi prezent în noua stagiune ?

— Teatrul Național va prezenta, în octombrie, premiera piesei mele **„Arheologia dragostei"**. De asemenea, am încheiat de curînd munca la o nouă piesă, intitulată **„Spectacol cu cîntec"**, a cărei sursă de inspirație este actualitatea.

INFORMAȚII

„PIETRE PENTRU TEMPLUL LOR". O remarcabilă apariție la „Cartea Românească" : volumul **„Pietre pentru templul lor"** de **Ion Dodu Bălan,** conținînd atitudini critice, elemente de etnopsihologie românească, studii despre oameni care au fost și cărți ce vor rămîne (de la monumentele vechimii noastre la scriitori ai epocii pe care o trăim); un capitol se intitulează „Scrisul, ca act de conștiință", veritabil crez estetic și etic.

„BOEMA, BUCURIA MEA", adică spectacolul cu acest titlu (și interpreții care-l susțin cu brio : **Stela Popescu, Al. Arșinel, Corina Chiriac**) mai poate fi văzut, în grădina Teatrului Tănase, pînă la data de 23 septembrie (orele 19.30).

BRIGADA ARTISTICĂ A STAȚIEI C.F.R. BUCUREȘTI-TRIAJ, îndrumată de **Mariana Pleșa,** a prezentat, ieri, în fața colectivului de muncă, un program inspirat din realitățile transportului de sezon.

INFORMAȚIA **vacanța**

Atracțiile toamnei turistice

Anotimpul peisajelor de aramă bate la ușă. Excursiile cu trenul sau autocarul, drumețiile, sejururile la mare sau la munte se înscriu pe noi coordonate de atractivitate și frumusețe. Aceasta, cu atît mai mult, cu cît **programul acțiunilor turistice de masă pentru perioada toamna '85 — primăvara '86**, organizat de **Comisia sport-turism a Consiliului Municipal al Sindicatelor**, în colaborare cu **Întreprinderea de Turism, Hoteluri și Restaurante București**, oferă largi posibilități de petrecere plăcută și instructivă a timpului liber, a concediilor de odihnă. Continuăm să prezentăm diverse capitole din acest bogat program.

● TRENURI SPECIALE DUMINICALE PE VALEA PRAHOVEI ȘI LA CURTEA DE ARGEȘ

Organizate pentru un număr minim de 1 000 de turiști, excursiile cu aceste trenuri speciale duminicale se bucură de o deosebită atenție din partea colectivelor de oameni ai muncii din întreprinderile și instituțiile bucureștene.

Pe Valea Prahovei. Se pleacă din București în jurul orei 7 (locuri rezervate) cu oprire în stațiunile **Sinaia, Bușteni și Predeal.** Pentru fiecare dintre grupurile de turiști care au optat pentru una dintre cele trei stațiuni se organizează drumeții pe trasee diferite ca dificultate, diverse concursuri turistico-sportive. Înapoierea în Capitală, în jurul orei 20.

Zilele de excursii : 22 și 29 septembrie ; 13 și 27 octombrie ; 10 și 24 noiembrie; 1, 8, 16 și 22 decembrie. Prețuri : 60 lei, numai transportul; 82 lei, transportul și o gustare ; 105 lei, transportul și dejun la restaurant de categoria I.

La Curtea de Argeș. Plecarea și înapoierea, la aceleași ore ca și pe Valea Prahovei. Se vizitează, între altele : monumentul de artă feudală Curtea Domnească, Muzeul orășenesc (secția de istorie și arheologie ; colecția de artă populară), precum și unele obiective economice reprezentative. Cu aceste prilejuri, întreprinderea locală de legume-fructe organizează expoziții cu vînzare. **Prețuri :** 68 lei, numai transportul ; 90 lei, cu o gustare ; 111 lei, cu dejun la restaurant de categoria I.

Zile de excursie : 6 și 20 octombrie ; 3 și 17 noiembrie.

La aceste excursii, copiii pînă la vîrsta de cinci ani beneficiază de gratuitatea transportului.

Înscrierile se fac cu cel puțin zece zile înainte de ziua excursiei, prin comisiile de sport-turism din întreprinderi și instituții sau direct la agenția de turism din bd. Republicii nr. 68, telefon 14.08.00.

● MINIVACANȚE LA CABANE

I.T.H.R.B. a contractat, pentru sezonul turistic de toamnă, o serie de locuri în cabane situate în zone deosebit de pitorești, între care : **Vîrful cu Dor, Miorița, Valea cu Brazi, Piatra Arsă, Babele, Gura Diham, Peștera, Bolboci, Padina, Scropoasa, Poiana Secuilor, Gîrbova, Susai, Arpaș, Muntele Roșu.**

Se poate opta pentru : ● **excursie în grup** (minimum 15 persoane, cu ghid), de o zi și jumătate. Plecarea din București — sîmbăta, cu trenul ; sosirea la cabană, după ora 12 ; program de drumeții ; cină ; a doua zi, după micul dejun, din nou excursie în zonă, după care va avea loc întoarcerea în București ; preț (transport, cazare, masă) : 175 lei ● **minivacanțe** (excursie individuală) de **trei zile** (plecări : **miercurea și duminica;** trei pensiuni complete ; prețul 366 lei) sau de **șase zile** (plecări : **duminica;** șase pensiuni complete ; prețul — 723 lei). **Minivacanțele de trei zile la hotelul Peștera** — costă 408 lei, iar cele de șase zile — 816 lei.

Înscrierile se fac cu cel puțin șapte zile înainte de data plecării, tot prin comisiile de sport-turism sau direct la agenția din bd. Republicii.

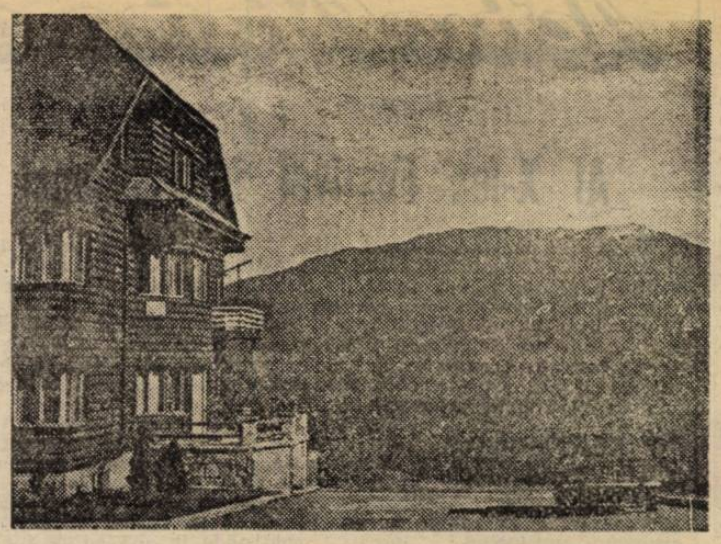

● EXCURSII COMBINATE, ÎN ȚARĂ ȘI STRĂINĂTATE

În lunile septembrie, octombrie și noiembrie, ITHRB organizează **sejururi combinate,** după cum urmează : **șase zile** în stațiunea **Amara** sau pe **Litoral** și **una** sau **două** zile în **R.P. Bulgaria; șase zile** în una din stațiunile **Breaza, Cheia, Sinaia,** continuate cu **două zile** la **Budapesta.**

Despre condițiile de participare, programele și prețurile acestor excursii, informații la toate agențiile I.T.H.R.B.

● SERBĂRILE „TOAMNEI '85" LA „TREI BRAZI"

Pentru colective de oameni ai muncii din unitățile economice bucureștene, dornice să participe la concursul de orientare turistică și la serbările „Toamnei '85", ce se vor desfășura la cabana „Trei Brazi" din Predeal, în ziua de 27 octombrie, ITHRB asigură serviciile turistice, în cadrul unor excursii cu durata între una și trei zile. Informații, la tel. 14.08.00.

G. VASILE
I. ANTONESCU

INFORMAȚIA publicitate

Schimburi de locuință

SCHIMB 3 camere vilă, ultracentral, cu două garsoniere. Tel. 14 92.03. (7676)

SCHIMB apartament 3 camere central, lemne, pentru două camere confort I. Tel. 15.74.87 (4023)

APARTAMENT 3 camere decomandate, frumos, et. 7, Dristor, pentru asemănător sau vilă, gaze (lemne). Tel. 49.00.11 orele 17—21. (1378)

DOUĂ camere mari, curte, lemne, baie comun, Piața 1 Mai bloc, pentru două camere. Tel. 66.29.57 după ora 17. (4290)

SCHIMB 4 camere zona Favorit, pentru 3, două, zona Sala Palatului + garsonieră. 46.47.28. (4288)

Închirieri

PRIMESC în gazdă eleve sau elevi la școala profesională, cartier Bucureștii Noi. Tel. 68.49.62. (4294)

TÎNĂR încadrat doresc cameră semimobilată, central, chirie lunar. Tel. 74.17.36 ; 25.65.34. (4144)

OFER apartament nemobilat lîngă Teatrul Giulești. Tel. 33.82.37. (4307)

PROFESOARĂ, doresc apartament zona Tei. Tel. 43.90.22.

Vînzări

VÎND Volkswagen 1500. Tel. 35.79.45. (4001)

VÎND Renault 16 TS stare foarte bună, ținută în garaj. Tel. 27 89.21. (4054)

VÎND urgent ARO 10—4, 6000 km. Aștept provincia. Tel. 77.69.22. (6964)

CONVENABIL, garsonieră spațioasă, metrou Titan, liberă sau liberabilă prin schimb. 43.67.58. (4315)

VÎND apartament două camere, parter. Tel. 21.43.66 după ora 19. (4234)

CENTRAL apartament 3 camere, hol, dependințe, în vilă, lemne. 22.37.70. (4226)

VÎND urgent două camere, conf. II, et. 3, Berceni. Tel. 84.58.39. (412)

VÎND magnetofon Tesla B 4, în perfectă stare de funcționare, cu piese rezervă, una stație 20 W și două boxe 2 × 7 W. Tel. 73.64.56. (4270)

VÎND rochie ocazie, taior alb, bluze, fuste 44—46. Tel. 73.01.62. (4042)

COMBINĂ Hitachi 2 × 50 W, sufragerie stil, minicalculator științific, covoare, bibelouri, diverse casnice. 83.07.39. (4288)

VÎND picup Tesla NZC. 040 stare excepțională. Tel. 29.41.93. (4181)

VÎND convenabil dormitor nuc 6 piese. Tel. 25.65.34 ; 26.53.31. (4145)

MOBILĂ, frigider Minsk, televizor Astronaut, picup, veselă, covor, diverse obiecte, toate stare excepțională. 87.56.29. (4130)

VÎND butelie aragaz. Tel. 69.60.18. (6965)

PREDAU contract garsonieră spațioasă, achitat 75%. Tel. 20.02.56 ; 22.02.02. (4264)

VÎND (predau contract) apartament 3 camere, zona Parcul Tineretului. 75.42.91. (4094)

VÎND (predau contract) apartament două camere, excepțional, bloc 4 niveluri, etaj I, Berceni. Haină damă piele, nouă. Tel. 84.70.30. (3061)

PREDAU contract apartament două camere, conf. I, decomandat, et. 8, balcon, Piața Rahova, avans 25%. Tel. 71.43.86 între 17—22. (9984)

CEDEZ contract apartament două camere, conf. I, etaj 7, Turda, liberabil prin schimb garsonieră chirie, eventual preiau contract. Tel. 59.98.18 orele 16—21. (3592)

VÎND MZ, 250 stare de funcționare. Tel. 80.93.74. (7955)

VÎND bibliotecă, fotolii Ruxandra, televizor Lux S cu masă. Tel. 46.85.68. (7580)

LUSTRĂ 5 brațe Murano, fichet metalic ușă rabatabilă, oglindă stil, canapea și masă ovală extensibile, bibliotecă mică, șifonier, Zill, accesorii Dacia 1300 — roți, bare protecție, husă, redresor, baterie, etc., obiecte casnice diverse. Tel. 16.07.72. (7956)

Cumpărări

CUMPĂR urgent, convenabil, apartament 3—4 camere, etaj inferior, liber, Parcul Tineretului sau Racoviță. 83.99.20. (4097)

CUMPĂRĂM apartament 3 camere, bloc, confort, zona Favorit, central. 77.63.32. (5028)

Legitimații declarate nule prin pierdere

pe numele : Beck Sanda Iosefina, Ștefănescu Viorel, Chiriac Vasile, Acheaua Marin, Zimbilă Daniela, Ghioca Mihai, Burcea Georgeta, Bîrsan Daniela, Iordache Gheorghe Marian, Costache Marin, Adam Costina, Toma Alexandru, Panait Stan, Ilie Teodora, Ilie Constantin, Panait Alexandru, Boitan Ilie, Gaboră Miluță, Teohari Venera, Cojocaru Elisabeta, Dobromirescu Ion, Mihalache Gheorghe, Făgădar Ilie-Marcel, Sighireanu Cornelia, Nica Lucian, Vasile Radu, Vexler Gabriela, Cristea Lică, Raicu Corneliu Dan, Toropoc Elena, Iancu Daniela, Dogea Alexandru, Stan Tatiana, Grădinaru Ana, Marinache Marin, Dincă Mariana, Moraru Gheorghe, Dalu Cristian, Tîrlea Ion, Soiu Florea Constantin, Nicolae Nicolae, Tonea Constantin, Vlășceanu Alexandru, Rădulescu Clement, Tănase Mariana ,Radu Maria, Trușcă Elena, Panait Lucian, Marin Maria, Hizniceanu Dan, Mihai Maria, Chepteș Constantin, Rădulescu Marian, Ștefan Ionel, Marin Ion, Dumitrache Melania, Șerban Marin, Spinu Ovidiu, Matei Elena, Georghe Gheorghe, Petcu Radu, Rusen Ilie, Zaharia Nicolae, Pascu Alexandru, Urs Floarea, Sîrbu Arghira, Budulache Gheorghe, Lentu Ion, Achim Daniel, Voica Constantin, Negoi Nicu, Dumitru Florica, Gheorghiu Alexandru, Mănoiu Mariana, Atomoaie Nicolae, Parpalea Neculai, Neculăită Petru, Cochiar Cătălina, Ghiță Marian, Tudor Maria, Duțulescu Constanța, Paraschiv Gheorghe, Mitran Nicolae, Moisescu Nicoleta, Giugean Marin, Rădulescu Șerban, Corina Elena Filip, Stancu Vasile, Goldbraun Mircea, Dumitru Gheorghe, Stoican Ilie, Pintea Marian, Oncilă Tudor, Tonceanu Eduard, Galățeanu Stelian, Scumpieru Stanca, Păduraru Dorel, Avădani Liliana, Popa Nanu Maria, Francisc Costică, Alexandru T. Dumitru, Marișescu Florin, Groza Dumitru, Nicolae Marin, Neagu Ștefana, Pârvu Cornel, Lupu Cristina, Smadici Silvia, Tîrnăveschi Vasile, Staicu Emanoil, Chiriță Alexandru Răzvan.

PIERDUT contract închiriere eliberat de ICRAL Vitan pe numele Sanu Gheorghe. Îl declar nul. (3727)

PIERDUT legitimație intrare Biblioteca Sadoveanu pe numele Micu Doina-Violeta. O declar nulă. (3750)

PIERDUT dovadă înscriere concurs facultate sesiunea iulie 1985 pe numele Gersch Francisc. O declar nulă. (3787)

PIERDUT certificat calificare în meseria de electrician, eliberat de IIRUC pe numele Lamotești Florian. Îl declar nul. (3832)

PIERDUT atestat de artist liber profesionist pe numele Gheorghe Gheorghe. Îl declar nul. (3839)

PIERDUT legitimație concurs facultate sesiunea iulie 1985 pe numele Suteu Sorin. O declar nulă. (3295)

PIERDUT permis intrare Biblioteca Mihail Sadoveanu pe numele Roiu Cristian. Îl declar nul. (3215)

PIERDUT contract locuință proprietate personală emis de ICVL București pe numele Cîrstea Gheorghe. Îl declar nul. (3962)

PIERDUT contract închiriere eliberat de ICRAL Vitan pe numele Dumitru Radu. Îl declar nul. (4041)

PIERDUT fișă lichidare pe numele Iorga Tudor. O declar nulă.

PIERDUT contract închiriere emis de ICRAL Berceni pe numele Popescu Aurica. Îl declar nul.

PIERDUT contract închiriere eliberat de ICRAL Giulești pe numele Donighevici Grigore. Îl declar nul. (4212)

PIERDUT legitimație de farmacistă pe numele Drăgan Ecaterina. O declar nulă. (4147)

PIERDUT contract închiriere eliberat de ICRAL Foișor pe numele Niculina Ghițescu. Îl declar nul. (4124)

PIERDUT legitimație invalid război Gr. II pe numele Ionescu Nicolae. O declar nulă. (3259)

PIERDUT dovadă de concurs eliberată de ICB pe numele Mocan Adrian. O declar nulă. (3285)

PIERDUT fișă suprafață locativă eliberată de IAGSC pe numele Fecic Ioan. O declar nulă. (3302)

PIERDUT legitimație și ecuson serviciu pe numele Constantinescu Eugenia. Le declar nule. (3327)

PIERDUT contract închiriere eliberat de ICRAL Vitan pe numele Săftulescu Ion. Îl declar nul. (3328)

PIERDUT legitimație admitere facultate sesiunea iulie 1985 pe numele Duca Georgeta. O declar nulă. (3504)

PIERDUT contract de închiriere eliberat de ICRAL Vitan pe numele Ianculescu Niculina. Îl declar nul.

PIERDUT contract închiriere eliberat de ICRAL Herăstrău pe numele Toma Ionescu. Îl declar nul. (8517)

PIERDUT contract închiriere eliberat de ICRAL Foișor pe numele Darian Florica. Îl declar nul. (3528)

PIERDUT contract închiriere emis de ICRAL Giulești pe numele Sertu Gheorghe. Îl declar nul. (3558)

PIERDUT legitimație bibliotecă ICFIZ pe numele Duțu Carmen. O declar nulă. (3540)

PIERDUT legitimație serviciu și de transport pe numele Năvală Victoria. Le declar nule. (3543)

PIERDUT carnet student pe numele Ciobanu Cătălin. Îl declar nul. (3580)

PIERDUT permis acces Aeroport pe numele Cristache M. Niculae. Îl declar nul. (3612)

PIERDUT contract închiriere eliberat de ICRAL Pajura pe numele Mache Costache. Îl declar nul. (3659)

PIERDUT legitimație serviciu pe numele Obretin Alexandra. O declar nulă. (3723)

PIERDUT contract închiriere emis de ICRAL Pajura pe numele Panait Ion. Îl declar nul. (3986)

PIERDUT carnet student pe numele Trușcă Thadeus. Îl declar nul. (3997)

PIERDUT legitimație de serviciu pe numele Păun Stela. O declar nulă. (7677)

Diverse

ȘTEFAN, Florica, Cosmin și Fănica urează dragului lor Nelu Ioachim la mulți ani cu ocazia împlinirii vîrstei de 50 ani pe 7 septembrie 1985. (7195)

LUI Tufișan Apostol la împlinirea vîrstei de 58 ani, soția cu drag îi urează sănătate, fericire și noroc. (7445)

CĂUTĂM persoană pentru ajutor menaj. Tel. 87.88.41. (4254)

ASOCIAȚIA locatarilor bloc 36 Banu Manta încadrează îngrijitoare. Tel. 78.93.77.

CAP Dobroești secția împletituri încadrează muncitori calificați în meseria de împletitori din Municipiul București și al Sectorului agricol Ilfov. De asemenea, încadrează muncitori necalificați pentru calificare în meseria de împletitori răchită numai din S.A.I. (5916)

LUNI 2 septembrie ANCA și astăzi NICUȘOR MANEA, și-au adăugat la bujorul vieții încă o petală, cărula GIGI FOCȘA și toți cei care îi îndrăgesc le urează un călduros „La mulți ani !

C.P.A.D.M. Dobroești, strada Cuza Vodă nr. 23, telefon 27.37.85, încadrează de urgență, cu domiciliul stabil în București, zidari și zugravi. Relații zilnic între orele 9,00 și 15,00 la telefon sau la unitate.

Decese

MULTE lacrimi și flori pe mormîntul celei ce a fost **ANIȘOARA CHIRAN BERCARU** la împlinirea celor 3 ani de la despărțire. Nu o vom uita niciodată. Mama, sora, frații și nepoții. (4230)

ANUNȚĂM cu multă durere și lacrimi împlinirea unui an, la 4 septembrie, de la dispariția fulgerătoare din viață a bunului soț și tată **LOVIN FĂNEL.** Anica soție, Mihaela fiică. (4823)

FAMILIA anunță comemorarea profesorului și avocatului **ION IORDACHE** în ziua de 7 sept. a.c. orele 11. Relații la tel. 16.18.85. (4341)

ANTIGONA, Costel, Tedi fiică, ginere, nepot. Angelica soră anunță comemorarea 6 luni de la decesul celei ce a fost **ATENA SAPARIS.** Comemorarea la 7 sept. ora 10.45. Relații telefon 20.34.22. Un pios omagiu pentru sufletul ei bun și generos. (4851)

SOȚ, surori, frate, nepoate și nepoți anunțăm că la 5 sept. se împlinește un an de la pierderea dragei și scumpei noastre **HANNA (ANUȚA) IANCULOVICI** născută MENDELZON a cărei amintire va rămîne veșnic în memoria noastră. ((4727)

ANCA Pop și Laurențiu Mihăileanu readuc în memoria celor ce i-au cunoscut și iubit pe părinții noștri **ELENA** și **ALEXANDRU MIHĂILEANU** dispăruți într-un tragic accident acum 7 ani. Nu îi vom uita niciodată. Comemorarea la cimitirul Ghencea Militar duminică 8 septembrie ora 11. (4853)

ANA soție cu durere în suflet anunță că se împlinește un an de la moartea fulgerătoare a scumpului ei soț **DIACONU VASILE.** Comemorarea sîmbătă 7 sept. la cimitirul Progresul. (5410)

OLIMPIA soție amintește rudelor, colegilor, prietenilor, elevilor că pe 9 septembrie se împlinesc 6 luni de cînd prof. **ȘTEFAN DIACONESCU** a plecat pe drumul fără întoarcere. Comemorarea sîmbătă 7 sept. 1985 Potcoava-Olt. (6709)

PIOS omagiu la împlinirea a 6 luni, astăzi 5 sept, de la incredibila despărțire de draga mea soție **COPOERU CALIGRA.**

CIRCUL BUCUREȘTI

prezintă o nouă premieră

„TOM ȘI JERRY LA CIRC"

Un spectacol extraordinar cu mari numere de atracție.

Dresură de lei

Superacrobatul Nikolai Kazulski de la Circul Mare din Moscova

Pentru prima dată în arenă, dresură de giboni și paviani

Rețineți din timp bilete la casele Circului.

C. M. DE BOX — TINERET

● Patru dintre pugiliștii noștri și-au asigurat „bronzul"
● Astăzi, alți 5 boxeri români luptă pentru a intra în semifinale

Aseară, publicul prezent pe patinoarul „23 August" a aplaudat pugiliștii (de la 5 categorii de greutate) care și-au asigurat „bronzul" la actuala ediție, a III-a, a campionatelor mondiale de box rezervate cadeților. Între învingătorii reuniunilor de ieri s-au numărat și trei pugiliști români, BEȘLIU, TUDORIU și PAL, al patrulea bronz pentru sportivii noștri avîndu-l asigurat supergreul ILIE DRĂGHICI (categorie cu 5 concurenți), calificat în semifinale, grație tragerii la sorți...

Un meci de „zile mari" a făcut mijlociul **Dumitru Beșliu** în compania puternicului **Parker** (S.U.A.). În fața „rafalelor" de stînga ale americanului, Beșliu a căutat și a reușit să provoace lupta de aproape, singura modalitate de a obține un succes de prestigiu. Tactica lui Beșliu a avut sorți de izbîndă (verdict 4—1) dar, trebuie spus, la capătul unor eforturi extraordinare. Să adăugăm că Beșliu s-a impus cu serii la plex (alternate cu puternice drepte la figură), fiind răsplătit cu puternice aplauze de cei aproape 6000 de spectatori prezenți aseară la „patinoar".

Cu mult interes a fost așteptată și evoluția „muștei" **Marcelică Tudoriu** în disputa cu **Schmidt** (R.D.G.), un pugilist tenace și cu un box bine coordonat. Dezavantajat de alonjă (ca și Beșliu), Tudoriu a reușit să-și domine adversarul, tot datorită aplicării unei eficiente tactici: deplasării permanente, menținerii inițiativei și vitezei în lovituri. Acumulînd ușor avantaj în fiecare repriză, Tudoriu a obținut o meritată victorie cu 4—1.

Din nou „ușorul" **Ion Pal** nu și-a dezminți calitatea de puncher. În fața lui Sin Yong Gwon (R.P.D. Coreeană). Pal a expediat lovituri de mare forță, obligîndu-l pe arbitrul de ring să intervină (în repriza secundă) și să-i acorde victoria prin abandon. Datorită unor programări nu prea... inspirate, Giani Gogol a trebuit să susțină primul meci abia ieri(!). Astăzi el va boxa din nou, și în cazul unui succes va fi nevoit să urce treptele ringului și... mîine în semifinale. Efort nu glumă! Noroc că ieri, Gogol a „lichidat" repede socotelile cu finlandezul Sipila pe care l-a învins prin abandon în prima repriză.

Au părăsit ringul învinși **Marius Popa** de către **Roman** (Porto Rico) și **Daniel Dumitrescu** de către **Young** (S.U.A.), datorită unor evoluții exagerat de reținute, prudență sancționată prompt de adversari.

ASTĂZI, ultimele două reuniuni preliminare, de la ora 14 și, respectiv, ora 18.

D. PORUMBACU

TURUL CICLIST AL ROMÂNIEI. Etapa a patra a revenit lui **Frank Jesse** (R.D. Germană) cu 3h31:37, urmat de **Mircea Romașcanu** (România), la cinci secunde. În **clasamentul general individual, MIRCEA ROMAȘCANU** s-a detașat de **Frank Bauta** (R.D.G.) la 1:45, în timp ce echipe conduce în continuare DINAMO BUCUREȘTI, secundată de formația R.D. Germane, la 30 de secunde. Azi — etapa a V-a, Piatra Neamț — Iași, 134 km.

S-au încheiat întrecerile Universiadei de vară

Ieri, ultimele întreceri din cadrul marii competiții polisportive care s-a derulat în orașul japonez Kobe... La atletism, în proba de săritură în lungime, **Marieta Ilcu** a concurat cu mult aplomb și a obținut **medalia de bronz**, cu o performanță de 6,61 m. De notat că acest rezultat l-a înregistrat din prima săritură, nemaiputînd mai apoi în următoarele cinci încercări să-și mai adauge cîțiva centimetri. Dacă ar fi reușit, ar fi cucerit „argintul" (ce i-a revenit sportivei bulgare Kristova, cu 6,62 m)... Să menționăm că primul loc l-a ocupat sovietica Valukevici, cu 7,04 m.

Tot o mică diferență — de data aceasta de numai 9 sutimi de secundă (!) — l-a despărțit și pe **Petru Drăgoescu** de un loc mai bun și, implicit, de o medalie. La 800 m, Petru Drăgoescu a realizat timpul de 1:45,41 (nou record național), sosind pe locul 4 și fiind devansat de americanul Marshall, care a cucerit bronzul, cu 1:45,32. Pentru că am vorbit de record, să notăm noul record mondial stabilit la săritura în înălțime de Igor Palkin (U.R.S.S.) — 2,41 m, care întrece vechiul record al lumii cu un centimetru.

După încheierea concursului, pe „Athletic Stadium" a avut loc festivitatea de închidere a celei de-a 13-a ediții a Jocurilor Mondiale Universitare de vară, înscrise în cadrul manifestărilor dedicate Anului Internațional al Tineretului, sub deviza **„Participare — Dezvoltare — Pace"**. Să relevăm cu satisfacție că **sportivii români — cu toate că nu au participat decît la 6 discipline din cele 11 — au ocupat, în final, locul 4 din 106 țări**, cucerind **21 de medalii**, dintre care **5 de aur și 10 de argint** (pe locul 1 — U.R.S.S., 84 de medalii, locul 2 — S.U.A., 66; locul 3 — Cuba 22).

Farmacia naturii

Terapie la domiciliu

Continuăm să informăm cititorii despre utilizarea plantelor medicinale prin infuzii, decocturi, tincturi, vinuri tonice, loțiuni ș.a. — adică în acele forme farmaceutice simple, la îndemîna fiecăruia — ca adjuvant al unor tratamente de bază. Bineînțeles, administrarea lor trebuie făcută numai după precizarea diagnosticului de către medicul specialist — aceasta pentru a nu cădea în „păcatul" automedicației excesive.

Azi despre: MĂTASEA DE PORUMB

— Ce calități farmaceutice are mătasea de porumb, tovarășe biolog Mircea Alexan?

— Dincolo de marea sa importanță alimentară, furajeră, industrială, porumbul (Zea mays) are și o însemnată valoare medicinală. Este vorba de stilele lungi și stigmatele, popular cunoscute sub denumirea de „mătasea de porumb". Ea poate fi recoltată atît de la porumbul neajuns la maturitate (deci și de la cel de fiert), cît și de la cel matur. Înainte de a fi pusă la păstrare (în pungi de hîrtie, săculețe textile sau cutiuțe de lemn), trebuie uscată la umbră, în strat subțire. Compoziția chimică a mătăsii de porumb este complexă. Menționăm, între altele, prezența sărurilor de potasiu și calciu, a vitaminelor C, E și K, a uleiului volatil, a fotosterolilor, a alantoinei și a unor soponine ș.a.

— În cazul căror afecțiuni este indicat acest produs atît de lesne de obținut?

— Mătasea de porumb este utilă, în primul rînd, în afecțiuni ale aparatului urinar — litiază, colici (în acest caz avînd și o ușoară acțiune de sedare), cistite, dar și în albuminurie, azotemie sau uremie, gută și artritism (se produce o eliminare masivă prin urină a uraților). Datorită diurezei sporite, mătasea de porumb are acțiune utilă în edeme cardio-renale, în insuficiența renală, ca și în obezitate (contribuie la eliminarea apei din țesuturi). Secundar, poate fi recomandată și în bolile de ficat, colecistite, dischinezie biliară (mărește secreția biliară și diminuează depunerile de săruri în vezica biliară). Datorită vitaminei K (proprietăți hemostatice) este utilă și în dismenoree și în tulburări de menopauză. De remarcat și faptul că mătasea de porumb intră în formula unor ceaiuri Plafar, respectiv în cel diuretic și în cel hepatic.

— Cum se utilizează?

— În general sub formă de infuzie (una-două linguriițe la cană), cîte douătrei căni pe zi. Mai diluată, poate fi utilizată chiar în loc de apă. Produsul are marele avantaj de a fi complet neiritant, putîndu-se folosi în cure de foarte lungă durată.

Vasile GROZA

KASPAROV — KARPOV 1—0! Partida inaugurală, întreruptă marți, n-a mai continuat... Karpov și-a dat seama că nu mai are șanse nici pentru o remiză! Astfel, **Kasparov** conduce cu 1—0. Azi — partida a doua, în care Karpov va juca cu albele.

CAMPIONII EUROPEI FORȚEAZĂ „MONDIALELE". Miercuri, la Leipzig, un meci important în cadrul grupei a IV-a a preliminariilor C.M.: **R.D.G. — Franța** (concurează pentru calificare — Bulgaria, Iugoslavia și Franța). Campionii continentali, antrenați acum de **Henri Michel**, au următorul lot: **Bats, Rust — Ayache, Battiston, Bibard, Bossis, Le Roux — Fernandez, Giresse, Genghini, Platini, Poullain — Bellone, Rocheteau, Stopyra, Touré.**

CONCURSUL „PRIETENIA" LA HALTERE: Cu o participare de 70 de juniori, concursul a însemnat o nouă afirmare a valorii halterofililor noștri, care au cucerit 13 medalii (dintre care 3 de aur). Cu mențiunea, că la întreceri, deși ar fi avut dreptul, fiind încă junior, n-a luat parte și Andrei Socaci, care concura în aceeași perioadă la C.M. din Suedia.

Notații după cinci runde ale diviziei A

ÎN PRIMUL RÎND, să alcătuim pentru dv. un clasament al adevărului: **Steaua +6; Sportul studențesc și Universitatea Craiova +3; Dinamo +2; Gloria și Victoria +1; Corvinul, Petrolul și Chimia 0; „U" Cluj-Napoca, F. C. Olt, F. C. Argeș, F. C. Bihor, F.C.M. Brașov și Rapid —1; S. C. Bacău —2; A. S. Armata și „Poli" Timișoara —4.**

CELE MAI BUNE golaveraje le au **Corvinul** (18—5), urmată de **Sportul studențesc** (15—4) și un grup de trei „europene", **Universitatea Craiova** (10—4), **Steaua și Dinamo** (ambele cu 7—1). Atacurile cele mai eficiente sînt ale **Corvinului** (18), **Sportului studențesc** (15), **Universității Craiova și... Chimiei Rm. Vîlcea** (ambele cu cîte 10 goluri marcate). Apărările cele mai ermetice: **Steaua și Dinamo**, cu cîte un singur gol primit. Victoriile cele mai multe — **Steaua** (5), urmată de **Universitatea Craiova și Dinamo** (cîte 4). Iar cele mai puține înfringeri — de fapt încă neînvinse sînt **Steaua și Universitatea Craiova**, cu mențiunea că **Steaua a „cules" maximum de puncte.**

În consecință, motive de satisfacție: constanța echipelor fruntașe care reeditează comportarea lor bună din ultimele două ediții, echipe care, totodată, sînt și reprezentantele noastre în competițiile intercluburi continentale și furnizoarele principale ale naționalei. Lor li s-a adăugat Corvinul (deși se află la 0, la „adevăr"), hunedorenii căpătînd noi valențe de la venirea la cîrma formației a antrenorului Ion Ionescu. Printre revelații — redimensionarea ambiției lui Gabor...

LA POLUL OPUS, clasamentul ne arată că cele mai slabe atacuri sînt ale echipelor **F. C. Bihor și F.C.M. Brașov** (cu un singur gol și, respectiv, două), în timp ce apărările cele mai penetrabile s-au dovedit a fi defensivele timișorenilor (12 goluri primite), vîlcenilor și orădenilor (cîte 10). Cele mai puține victorii — „Poli" Timișoara și F. C. Bihor, care n-au gustat încă această bucurie... Cele mai multe eșecuri — „Poli" Timișoara.

VICTORIA este singura dintre noile promovate care se află deasupra „liniei de plutire", ploieștenii sînt chiar pe linie, iar clujenii imediat sub această cotă. Nici una dintre componentele acestui terțet nu a realizat vreo contra-performanță, ceea ce este de menționat. Iar **Victoria**, cu două egaluri în deplasare, este, după opinia noastră, **o autentică și plăcută surpriză**; felicitări jucătorilor și antrenorilor celei mai... noi bucureștene participantă la divizia A.

APROPO DE DEBUTURI. Să semnalăm debutul lui **Weisenbacher** în dificilul meci de la Tîrgu Mureș, unde l-a avut ca adversar pe unul dintre cei mai buni jucători ai gazdelor, Ciorceri, greu de „ținut", mai ales pe teren propriu. Vicepreședintele clubului Steaua, **Ion Alexandrescu**, ne-a declarat **„Nu numai că s-a încadrat foarte bine în echipă, dar Weisenbacher a fost — alături de Bumbescu, Bărbulescu și Petcu — unul dintre artizanii victoriei".** Iată, deci, din nou numele lui Petcu pe tapet. El dă limpezime jocului Stelei și sporește randamentul lui Lăcătuș, știind foarte bine să pună în valoare calitățile extremei dreapta a campioanei.

ÎMBUCURĂTOR este și startul **Universității Craiova**, pe care mulți o socoteau o echipă mare la... timpul trecut și un semn de întrebare pentru... viitorul apropiat. **„M-am dus în Bănie** — ne-a spus antrenorul **Mircea Rădulescu — tocmai pentru a infirma această idee. Am fost convins că Universitatea este și va fi o fruntașă a fotbalului nostru. Momentan, am adus cîteva... argumente. Sper că împreună cu jucătorii vom mai aduce și altele".**

INCREDIBIL DAR... ADEVĂRAT: încă nimic despre legitimările lui **Geolgău și Țicleanu!**

Dan PĂTRAȘCU

Geografică

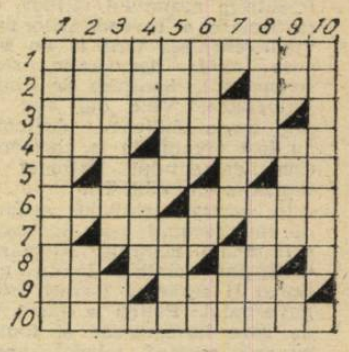

ORIZONTAL: 1) Înconjoară pămîntul. 2) Punct pe harta țării (dim.) — Oraș în Iugoslavia. 3) Drumeag montan. 4) Abreviație medicală — Construcție hidrotehnică. 5) Cîntec solemn — Deal la vale! 6) Poftim — Precizează dimensiunile pe hartă. 7) Suprafețe — Curs de apă în deșert. 8) Vîrf alpin! — Ion Rădulescu — Măsură agrară. 9) Lac de munte — Porțiune a unei văi acoperită cu apă. 10) Cînd ziua e egală cu noaptea.

VERTICAL: 1) Alt punct pe hartă. 2) Orașul de pe Mureș — Apă stătătoare. 3) Culme montană în formă de șa — Unghi de 14 grade! 4) Fiord în Islanda — Vaste întinderi de apă. 5) Sol — Țară asiatică. 6) Captează apa dintr-un izvor — Stînci marginale! — În bloc! 7) Pieptar — primele litere. 8) Localitate în jud. Arad. — Poleit. 9) Marginile norilor! — Orizont (pl.) — Dinții din Teiș! 10) Operațiune montană.

Dicționar: **NIS, ADN, ISA, UED.**

Paul BAGNEANU

Dezlegarea careului apărut în ziarul de luni 2 septembrie.

Orizontal: 1) CALIFICARE. 2) ORIBILA — AC. 3) LATEX — BACH. 4) AGER — ALA — I 5) BORIC — A — EV. 6) ONA — PATURA. 7) R — TA — S — SUL. 8) AVUTA — RUDA. 9) RARA — DORIT. 10) EXACERBATE.

NUMERELE EXTRASE LA TRAGEREA PRONOEXPRES DIN 4 SEPTEMBRIE: EXTRAGEREA I: 6 2 10 20 16 41; EXTRAGEREA A II-a: 11 37 8 34 45 40. FOND TOTAL DE CÎȘTIGURI: 781 165 lei, din care 35 718 lei, report la categoria 1.

Memento

ÎNTRE CINCI ȘI ȘAPTE — **Teatrul Național**, sala Atelier (14.71.71), ora 20.

POVESTE DIN HOLLYWOOD — prezintă Teatrul Național la **Clubul I.C.T.B.**, ora 19.

CURSA DE VIENA — Teatrul Giulești, sala **Majestic** (14.72.34), ora 19.

ARMA SECRETĂ A LUI ARHIMEDE — **Teatrul de Comedie** (16.64.60), ora 19.

BOEMA, BUCURIA MEA! — Teatrul „C. Tănase", **Grădina Boema** (15.56.78), ora 19.30.

MELODII, MELODII — Teatrul „C. Tănase", **Grădina Cărăbuș** (15.56.78), ora 19.30.

ATENȚIE ESTRADA ÎN EMISIE — prezintă Ansamblul de Estradă al Armatei la **Grădina de vară a C.C.A.** (Intrarea Brezoianu) ora 19.30.

★

Zilele filmului din R.P. Bulgaria: IAN BIBIAN — **Studio** (59.53.15) — 9.30, 11.30, 15.30, 17.30, 19.30).

CU MÎINILE CURATE — **Festival** (15.63.84) — 9, 11.15, 13.30, 15.45, 18, 20.

PROGRAM DE DESENE ANIMATE — 9, 10.30, 12, 14, 16; IMPOSIBILA IUBIRE — 18.30 — **Doina** (16.35.38).

TOATĂ LUMEA ESTE A MEA — **Sala mică a Palatului** (15.73.72) — 17, 19.45; **Grivița** (17.08.58) — 9, 12, 16, 19.

DECLARAȚIE DE DRAGOSTE — **Timpuri Noi** (15.61.10) — 9, 11, 13.15, 15.30, 17.45, 20; **Viitorul** (10.67.40) 15, 17, 19.

PAS ÎN DOI — **Giulești** (17.55.46) — 9, 11.15, 13.30, 15.45, 18, 20; **Aurora** (35.04.66) — 9, 11.15, 13.30, 15.45, 18, 20.

CIULEANDRA — **Cosmos** (27.54.95) — 10.15, 12.30, 14.45, 17, 19.15.

UN COMISAR ACUZĂ — **Cotroceni** (49.48.48) — 15, 17, 19.

ZIUA „Z" — **Pacea** (60.30.85) — 15, 17.15, 19.30.

MASCA DE ARGINT — **Popular** (35.15.17) — 15, 17.15, 19.30.

CIREȘARII — **Progresul** (23.94.10) — 15, 17, 19.

LOVITURA FULGERĂTOARE — **Lumina** (14.74.16) — 9, 11, 13.15, 15.30, 17.45, 20.

OSTATICUL — **Feroviar** (50.51.40) — 9, 11, 13, 15, 17, 19.

ADIO, VISE ALE TINEREȚII — **BUZEȘTI** (50.43.58) — 14.30, 16.30, 18.30.

ALI-BABA ȘI CEI 40 DE HOȚI — **Dacia** (50.35.94) — 9, 12, 16, 19.

JOE LIMONADĂ — 14.30; GARĂ PENTRU DOI — 16.30, 19.30 — **Drumul Sării** (31.28.13).

ȘANSA — **Floreasca** (33.29.71) — 9, 11, 13, 15.30, 17.45, 20.

LEGENDA DRAGOSTEI — **Volga** (79.71.26) — 9, 12, 16, 19; **Arta** (21.31.86) — 9, 12, 16, 19.

BUNUL MEU VECIN SAM — **Patria** (11.86.25) — 9, 11.45, 14.30, 17.15, 20; **Favorit** (45.31.70) — 9, 12, 16, 19; **Excelsior** (65.49.45) — 9, 11.45, 14.30, 17.15, 20; **Melodia** (11.13.49) — 9, 12, 16, 19.

UNDEVA, CÎNDVA — **Scala** (11.03.72) — 9, 11.15, 13.30, 15.45, 18, 20.15.

MAREA CURSĂ — **Luceafărul** (15.87.67) — 9, 12, 15.30, 18.30.

CAMERA ÎN FORMĂ DE L — **Capitol** (16.29.17) — 9, 11.30, 14, 16.30, 19.15

HANGAR 18 — **București** (15.61.54) — 9, 11, 13, 15.15, 17.30, 19.45; **Gloria** (47.46.75) — 9, 11.15, 13.30, 15.45, 18, 20; **Flamura** (85.77.12) — 10, 12.20, 14.30, 17, 19.30.

YANKEII — **Victoria** (16.28.79) — 9.30, 12.30, 16, 19.

CÎINELE ELECTRONIC — 9, 11, 13, 15, 17; NOCTURNA BARRANDOV — 19 — **Union** (13.49.04)

CAPITANUL RĂZBUNĂRII — **Lira** (31.71.71) — 15.30, 17.30, 19.30; **Munca** (21.50.97) — 15, 17, 19.

AFACEREA PIGOT — 9, 11, 13; CURSA INFERNALĂ — 15, 17, 19 — **Ferentari** (80.49.85).

ATENȚIE LA PANĂ DE VULTUR — **Miorița** (14.27.14) — 9, 11, 13, 15, 17, 19.

SUPERMAN — **Flacăra** (20.33.40) — 9, 12, 16, 19.

GRĂDINI

LEGENDA DRAGOSTEI — **Arta** (21.31.86) — 20.30.

CAMERA ÎN FORMĂ DE L — **Capitol** (16.29.17) — 20.30.

CÎINELE ELECTRONIC — **Gloria** (47.46.75) — 20.30.

AȘA BUNIC, AȘA NEPOT — **Parc Hotel** (17.08.58) — 20.30.

CAPITANUL RĂZBUNĂRII — **Lira** (31.71.71) — 20.30.

SUPERMAN — **Luceafărul** (15.87.67) — 20.

CURSA INFERNALĂ — **23 August** (11.13.49) — 20.30.

LUCRĂRILE CONFERINȚEI MONDIALE A COMITETELOR NAȚIONALE PENTRU A. I. T.

Lucrările Conferinței mondiale a comitetelor naționale pentru Anul Internațional al Tineretului cu tema: **„TINERETUL ANULUI 2000 — PARTICIPARE, DEZVOLTARE, PACE"**, au continuat cu dezbateri în plen.

Au luat cuvîntul reprezentanții din Filipine, Ungaria, Bangladesh, R. P. Chineză, Olanda, Liberia, Iordania, R.P.D. Coreeană, Cipru, U.R.S.S., Belgia, R. D. Germană, Iugoslavia, India, Cehoslovacia, Irak, România, Nepal, Mongolia, Qatar, Japonia, Algeria, Marea Britanie, Pakistan, Etiopia, Spania, Cuba, Bulgaria, Kenya, precum și ai Organizației pentru Eliberarea Palestinei, U.N.C.T.A.D., Organizației Internaționale a Muncii.

Vorbitorii au dat **o înaltă apreciere mesajului președintelui Republicii Socialiste România, tovarășul Nicolae Ceaușescu**, relevînd valoarea deosebită a ideilor pe care le conține, fapt ce reflectă interesul și preocuparea permanentă a conducerii partidului și statului nostru față de problemele tineretului, față de afirmarea sa deplină ca importantă forță socială a progresului și păcii. Arătînd că mesajul este foarte stimulativ pentru toți participanții la conferință, avînd calitatea de a influența favorabil desfășurarea lucrărilor, vorbitorii au evidențiat contribuția însemnată a României — țara care a inițiat marcarea Anului Internațional al Tineretului în anul 1985 — la aducerea în atenția comunității mondiale a problemelor specifice tinerei generații, la abordarea în cadrul unor foruri internaționale a aspectelor legate de dezvoltare și pace, în contextul participării mai active a tineretului la întreaga viață politică, economică și socială.

Participanții la dezbateri s-au referit pe larg la acțiunile organizate în țările lor în vederea marcării Anului Internațional al Tineretului, la măsurile adoptate în scopul soluționării problemelor complexe ce stau în fața tineretului lumii de azi.

Lucrările conferinței continuă.

În cursul zilei de miercuri, tovarășul Nicu Ceaușescu, prim-secretar al C.C. al U.T.C., ministru pentru problemele tineretului, președintele Comitetului Consultativ al O.N.U. pentru A.I.T., a avut întrevederi cu conducători ai unor delegații participante la conferință: D. F. Axionov, președintele Comitetului organizațiilor de tineret din U.R.S.S., vicepreședinte al Comisiei pentru A.I.T., Goran Radman, președintele Comitetului național iugoslav pentru A.I.T., Keyum Baudum, vicepreședintele Federației tineretului pe întreaga Chină, secretar general-adjunct al Comitetului național pentru A.I.T., prof. Hanai Hitoshi, membru al conducerii Comitetului național japonez pentru A.I.T., Hisham Al Sharari, ministrul tineretului, sportului și antichităților al Iordaniei, Mohamed Bin Eid Al Thari, secretar general al Consiliului suprem pentru bunăstarea tineretului din Qatar, Paul Van Steenvoor, președintele Comitetului flamand pentru A.I.T. din Belgia, Nouri Faisal S. Al-Hadithi, ministrul tineretului din Irak, R. Gopalaswami, secretar al Departamentului tineretului și sportului al Indiei, președintele grupului de lucru pentru A.I.T.

În cursul întrevederilor a fost reliefată însemnătatea Conferinței mondiale a comitetelor naționale pentru A.I.T., organizată la București.

Schimbul de vederi în probleme actuale ale vieții internaționale a pus în evidență rolul important al tinerilor din întreaga lume în înfăptuirea năzuințelor de pace și progres ale omenirii. A fost subliniată, cu acest prilej, hotărîrea organizațiilor de tineret de a-și intensifica eforturile pentru reluarea și consolidarea cursului spre destindere, realizarea dezarmării, în primul rînd a dezarmării nucleare, pentru instaurarea în viața internațională a unui climat de încredere, securitate și largă colaborare, pentru edificarea unei noi ordini economice internaționale, pentru făurirea unei lumi mai bune și mai drepte pe planeta noastră.

INFORMAȚIA

Pe tot GLOBUL

OTTAWA: Conferința Uniunii interparlamentare

Intervenția reprezentantului român

OTTAWA. — La Ottawa s-au deschis lucrările celei de-a 74-a Conferințe a Uniunii interparlamentare. Pe ordinea de zi a conferinței sînt înscrise importante probleme ale vieții internaționale actuale, printre care situația politică, economică și socială din lume, contribuția parlamentarilor la înfăptuirea obiectivelor Anului Internațional al Tineretului (A.I.T.), aniversarea a 40 de ani de la crearea O.N.U., acțiuni pe plan parlamentar în vederea realizării securității și dezvoltării cooperării în Europa, desăvîrșirea procesului decolonizării, precum și necesitatea soluționării problemei acute a datoriei externe a țărilor în curs de dezvoltare.

Dezbaterile în plenul conferinței au început cu problematica Anului Internațional al Tineretului.

Prezentînd concepția președintelui României, tovarășul Nicolae Ceaușescu, cu privire la rolul și locul tineretului în lumea contemporană, reprezentantul român a reliefat atenția deosebită acordată în țara noastră tinerei generații, atenție concretizată prin adoptarea și aplicarea unui ansamblu de măsuri de ordin legislativ, economic și educativ, menite să asigure condiții optime de afirmare multilaterală a tinerilor în toate domeniile vieții economice și sociale. A fost evidențiată, de asemenea, participarea tineretului român la organizarea, în țara noastră și pe plan internațional, a unor importante manifestări în cadrul A.I.T.

Ample acțiuni pentru pace

HELSINKI. — Organizația centrală a sindicatelor din Finlanda a adresat un apel oamenilor muncii la acțiuni hotărîte în favoarea păcii și realizarea dezarmării. În apel se subliniază că în prezent nu există sarcină mai actuală și mai importantă decît lupta pentru întărirea păcii și securității internaționale, oprirea cursei înarmărilor. La apelul sindicatelor, sute de mii de oameni ai muncii vor lua parte la marșuri pentru pace, mitinguri, manifestații, întruniri consacrate luptei pentru eliminarea pericolului de război și oprirea cursei înarmărilor.

CHILE: Zi de protest național împotriva regimului militar

SANTIAGO DE CHILE. — Puternice incidente între forțele de poliție și participanții la acțiunile desfășurate în cadrul Zilei de protest național împotriva regimului militar, de reafirmare a revendicărilor privind revenirea țării la un guvern civil, democratic, s-au semnalat la Santiago de Chile, Valparaiso, Vina del Mar și alte orașe chiliene. Acțiunile au fost organizate la chemarea Comandamentului Național al Muncitorilor (C.N.T.).

În capitala chiliană grupuri de manifestanți s-au îndreptat spre Piața centrală „Bernardo O'Higgins" cîntînd imnul național și scandînd lozinci ostile guvernului. Poliția a făcut uz de gaze lacrimogene și tunuri cu apă, operînd totodată arestări. O persoană a fost ucisă în cursul ciocnirilor care au avut loc, a anunțat poliția.

Evenimentele din Chile dobîndesc o semnificație deosebită după ce guvernul a respins „planul privind restabilirea democrației în Chile" adoptat în urmă cu o săptămînă de 11 partide politice de opoziție de orientări dintre cele mai diferite.

PE SCURT de pretutindeni

PREȘEDINTELE PERULUI, Alan Garcia Perez, a cerut companiilor petroliere străine care acționează în țară să verse în vistieria statului 500 milioane dolari din veniturile obținute pe căi ilicite.

CONSILIUL MINISTERIAL AL C.E.E., care se întrunește luni la Bruxelles, va examina un document cu privire la preconizata reformă a Tratatului de la Roma, prin care a fost constituită, în 1957, Piața comună, informează agenția ANSA.

MÎINE își deschide porțile Tîrgul internațional de la Bari. După cum relevă agenția ANSA, la ediția din acest an — cea de-a 49-a — a „Tîrgului levantului" vor expune 4 347 de firme și întreprinderi din 47 de țări.

CREȘTEREA ECONOMICĂ în Statele Unite și Marea Britanie a cunoscut, în acest an, un „ritm de melc", cele două țări aflîndu-se pe ultimul loc într-o statistică privind principalele nouă țări occidentale industrializate, elaborată de „European Conference Board" din Bruxelles pe baza datelor furnizate de Universitatea Columbia din S.U.A. Statistica este întocmită, pornindu-se de la principalii indicatori economici care conturează tendințele de viitor și performanțele actuale.

ÎN RAPORTUL ANUAL al Conferinței Națiunilor Unite pentru Comerț și Dezvoltare (UNCTAD), dat publicității ieri la Geneva, se apreciază, între altele, că numai prin progresul economic al țărilor în curs de dezvoltare poate fi abordată, într-o manieră eficientă, problema soluționării datoriilor externe ale acestor state.

DELEGAȚII la o întîlnire internațională a ziariștilor din „țările din prima linie", care s-a încheiat la Maputo, capitala Mozambicului, au relevat necesitatea instaurării în cel mai scurt timp a unei noi ordini internaționale în domeniul informațiilor și încetării dominației occidentale în acest sector.

ASTĂZI continuă la Nairobi negocierile de pace dintre conducerea Consiliului Militar din Uganda, care a preluat puterea în urma loviturii de stat militare de la 26 iulie, și reprezentanții principalei grupări armate aflate în opoziție — „Armata națională de rezistență", reluate ieri. Convorbirile, menite să asigure stabilizarea situației din Uganda, se desfășoară sub președinția președintelui Kenyei, Daniel Arap Moi.

AVIOANE MILITARE ISRAELIENE au întreprins ieri seara un raid de bombardament asupra zonei satelor libaneze Gabb Elias și Barr Elias, din estul Cîmpiei Bekaa, informează agențiile Reuter și France Presse.

Acesta este cel de-al 11-lea raid aerian efectuat în acest an de forțele israeliene împotriva Libanului.

EFORTURILE *depuse pentru înfăptuirea „Planului proalcool", lansat în Brazilia în 1975, au fost încununate cu succese notabile. Astfel, după cum informează revista „Petrole Informations", 70 la sută dintre vehiculele noi braziliene utilizează drept carburant alcoolul hidratant, produs din trestia de zahăr, iar celelalte autovehicule funcționează cu un amestec de benzină (80 la sută) și alcool (20 la sută).*

Sprijin ferm luptei poporului namibian

CANBERRA. — Conferința asupra Namibiei, desfășurată la Canberra, și-a exprimat sprijinul ferm față de lupta poporului namibian pentru independență, condusă de SWAPO (Organizația Poporului din Africa de Sud-Vest).

În comunicatul final dat publicității, conferința condamnă ocuparea ilegală a Namibiei de către R.S.A. și exploatarea resurselor naturale din acest teritoriu de către autoritățile sud-africane. Totodată participanții adresează un apel la adoptarea de măsuri speciale împotriva regimului minoritar rasist de la Pretoria pentru a-l determina să acorde neîntîrziat independență și libertate deplină poporului namibian.

Comunicatul cheamă de asemenea organizațiile și grupările antiapartheid să-și intensifice eforturile în vederea eradicării politicii de discriminare rasială și colonialismului din Namibia și Republica Sud-Africană.

Cartonașe

GALBENE ȘI... ROȘII

● *CONSILIUL VEST-EUROPEAN, cu sediul la Strasbourg, a examinat un raport cu privire la promovarea femeii în statele membre. Raportul relevă că în Scandinavia și Olanda proporția feminină ajunge pînă la 30 la sută în parlamente, adunările regionale și municipale. În schimb, ea se situează abia între 3 și 5 la sută în Belgia, Franța, Irlanda și Marea Britanie, în alte țări fiind și mai redusă. Chiar în Consiliul vest-european, din cei 340 de reprezentanți și supleanți doar 24 sînt femei (delegațiile Franței, Danemarcei și Marii Britanii fiind în întregime masculine). Singura „egalitate": raportul a fost întocmit de femei, dar ascultat de... bărbați.*

● *APROXIMATIV 400 000 DE COPII vest-germani sînt maltratați în fiecare an, cîteva sute fiind bătuți mortal, potrivit unei anchete efectuate de cercetătorii de la Universitatea din Hanovra. Ancheta dată publicității la Düsseldorf a fost cerută de ministrul sănătății din landul Renania de Nord — Westfalia, Friedhelm Farthmann. Majoritatea bătăușilor sînt tați vitregi, care dovedesc, astfel, că nimic din ceea ce înseamnă vitregie nu le este... străin.*

● *UN MEDIC DIN LOS ANGELES, Milton Avol, a închiriat unei familii de șapte persoane un apartament infestat de șobolani. Proprietarul, care locuiește cu familia sa în luxosul cartier Beverley Hills, a fost somat de autoritățile municipale să deratizeze și să curețe locuința, spre a face „decentă". Refuzînd, timp de doi ani, să se achite de obligație, medicul proprietar a fost condamnat de un judecător din Los Angeles să locuiască o lună într-o încăpere infestată de ...șobolani, similară apartamentului cu pricina! Prins cu mîța-n sac, n-a mai zis nici... pis!*

● *DOUĂ CASE de lîngă Ottawa, ai căror proprietari pieriseră în explozia avionului „Boeing 747" al Companiei „Air India" au fost sparte de o bandă de hoți. La poliție tîlharii au declarat că-și aleseseră „două adrese sigure" din listele de victime publicate în presa canadiană. Au nimerit la o „adresă" și mai sigură!*

I.C.

Real fantastic

Studiile de specialitate atestă că science-fiction-ul cîștigă teren. Literatura, filmele, benzile desenate, în temă, devin, de regulă, best-sellers. Care să fie explicația sociologică a acestui fapt? Una verosimilă pare a fi cea a lui Amit Goswami, profesor de fizică la Universitatea din Oregon — S.U.A., care în lucrarea sa „The cosmic dancers" (Dansatorii cosmici) scrie: „Science-fiction este acel tip de ficțiune care înglobează forțele schimbării științifice și sociale. Nimic din ceea ce privește gîndirea, schimbarea, nu-i este străin. Obiectivul său este să accelereze cursul către o nouă viziune a lumii, mai adecvată realității și mai apropiată naturii lucrurilor".

Astăzi autorilor de science-fiction care tind să prezinte cu mijloacele specifice artei o situație fantastică drept reală li se opune însă o tendință contrarie: aceea a unei realități ce capătă atributul fantasticului. Apreciați și dumneavoastră și dați un calificativ următoarelor cifre care arată că în lume ar exista la ora actuală: 124 000 de tancuri

punctul pe i

12 400 nave de război, 35 000 de avioane de luptă, acestea la capitolul armelor clasice. Dar nu-i totul. Se consideră că numărul focoaselor nucleare — strategice și tactice — existente în prezent în arsenale depășește de multe ori pe cel al țintelor imaginabile civile sau militare de pe teritoriile inamicilor potențiali, iar puterea lor explozivă trece de 16 000 megatone, ceea ce echivalează cu 1,3 milioane bombe tip Hiroshima. Fiecare locuitor al Terrei are „pușă deoparte" rația sa, echivalentul a 40 kg exploziv de trinitrotoluen, deși pentru trecerea în neființă a unui om s-a calculat că ar fi necesare circa... 250 grame.

Și-atunci singurul cuvînt care ne vine pe buze nu este „fantastic"? Revenind la fenomenul science-fiction, pare că acesta a „aruncat mănușa" științei, pentru a o determina să adîncească înțelegerea realității, să deschidă noi drumuri cu scopul de a cerceta un prezent în continuă devenire. Eroii din romanele științifico-fantastice își trăiesc aventurile în spații și timpuri ale lumii noastre sau ale altor lumi. Dar nici una din aceste opere literare nu are ca obiect o umanitate fără... omenire. În nici una imaginația n-a mers atît de departe încît să închipuie că oamenii și lumea lor au dispărut printr-un act sinucigaș la scară planetară. La aceeași scară planetară e nevoie de o „trezire" la realitate...

Nicu VOICULESCU

Redacția și administrația: cod 70711, str. Brezoianu nr. 23-25, sector 1, cf. PTTB 1, Centrala telefonică 13.27.77. Secția scrisori — juridic: 13.27.73. Publicitatea cod 70709 str. 23 Decembrie 24, sector 1, cf. PTTB 1, telefon 14.15.16. Abonamentele se fac la toate oficiile poștale și difuzorii din întreprinderi și instituții. Cititorii din străinătate se pot abona prin ROMPRESFILATELIA, Sectorul export-import presă, P.O. Box 12—201, telex 10376 prsfir, București calea Griviței nr. 64—66. Tiparul: I. P. „INFORMAȚIA"

PROLETARI DIN TOATE ȚĂRILE, UNIȚI-VĂ !

INFORMAȚIA Bucureștiului

ZIAR AL COMITETULUI MUNICIPAL BUCUREȘTI AL P.C.R. ȘI AL CONSILIULUI POPULAR AL MUNICIPIULUI BUCUREȘTI

ANUL XXXIII – Nr. 9916 | 4 PAGINI – 50 BANI | Vineri 6 septembrie 1985

ÎN LUMINA SARCINILOR ȘI MĂSURILOR STABILITE DE COMITETUL POLITIC EXECUTIV AL C.C. AL P.C.R., A RECENTULUI DECRET AL CONSILIULUI DE STAT

ÎNALTĂ RĂSPUNDERE ȘI EXIGENȚĂ ÎN REALIZAREA EXEMPLARĂ A PLANULUI DE EXPORT!

Ne aflăm în ultimul an al actualului cincinal — an hotărîtor pentru realizarea prevederilor de plan pe întreaga perioadă 1981—1985, pentru pregătirea tuturor condițiilor necesare îndeplinirii sarcinilor viitorului cincinal. În prezent, în fiecare unitate, pînă la ultimul loc de muncă, se impun acțiuni ferme pentru realizarea integrală, la toate sortimentele, a planului producției fizice și a celui de export, asigurîndu-se pretutindeni, o înaltă calitate și eficiență. **Aceste probleme de fundamentală însemnătate pentru dezvoltarea economico-socială a țării, pentru înfăptuirea hotărîrilor Congresului al XIII-lea al partidului au fost, din nou, amplu analizate la recenta ședință a Comitetului Politic Executiv al C.C. al P.C.R., desfășurată sub președinția tovarășului Nicolae Ceaușescu.**

În legătură cu întărirea răspunderii tuturor factorilor care contribuie la realizarea planului — începînd cu personalul din întreprinderi și pînă la ministrul și viceprim-ministrul care răspund de un sector sau altul — Comitetul Politic Executiv a examinat și a aprobat **Decretul cu privire la noi măsuri pentru aplicarea mecanismului economico-financiar și creșterea răspunderii personalului de conducere și a personalului tehnic, economic și de altă specialitate în realizarea planului de producție pentru export și a planului de producție în industria extractivă.** Potrivit prevederilor acestui important document, personalul de conducere din unitățile economice, centrale, ministere, celelalte organe centrale și consilii populare, precum și personalul tehnic, economic și de altă specialitate cu atribuții în realizarea planului la export beneficiază în condițiile depășirii prevederilor de plan de substanțiale stimulente materiale, în cazul nerealizării acestora fiind prevăzute penalizări.

Consiliile oamenilor muncii, conducerile de întreprinderi, de secții, de ateliere, pînă la ultimul loc de muncă, au datoria să asigure luarea măsurilor pe care le impune îndeplinirea acestor prevederi, să urmărească în permanență, zi de zi, realizarea ritmică a producției de export la toate sortimentele, intervenind cu hotărîre pentru înlăturarea neajunsurilor și perfecționarea întregii activități.

Reglementări de deosebită importanță pentru stimularea inițiativei, pentru perfecționarea organizării producției

Prevederile Decretului cu privire la noi măsuri pentru aplicarea mecanismului economico-financiar și creșterea răspunderii personalului de conducere și a personalului tehnic, economic și de altă specialitate în realizarea planului de producție pentru export și a planului de producție în industria extractivă, sînt măsuri legislative de majoră importanță, menite să determine sporirea eforturilor noastre, ale tuturor, pentru înfăptuirea riguroasă a sarcinilor de plan, pentru creșterea continuă a calității producției destinate exportului.

VIOREL NIȚOI
maistru la Întreprinderea Optică Română

(Continuare în pag. a II-a)

În spiritul echității socialiste

Am luat cunoștință cu deplină satisfacție de hotărîrile și sarcinile subliniate la recenta ședință a Comitetului Politic Executiv al C.C. al P.C.R. de conținutul Decretului cu privire la noi măsuri privind aplicarea mecanismului economico-financiar și creșterea răspunderii personalului de conducere și a personalului tehnic, economic și de altă specialitate, în realizarea planului de producție pentru export și a planului de producție în industria extractivă. Asemenea tuturor oamenilor muncii din țara noastră, doresc să subliniez că măsurile adoptate, prevederile Decretului sînt binevenite, constituind un puternic stimulent pentru întreaga noastră activitate, ajutîndu-ne să instaurăm o și mai înaltă răspundere muncitorească, patriotică, în toate verigile producției destinate exportului, care constituie un obiectiv prioritar, de fundamentală importanță pentru întreaga noastră economie.

ION FILIP
secretarul Comitetului de partid, președintele consiliului oamenilor muncii de la Întreprinderea „Electroaparataj"

(Continuare în pag. a II-a)

O perspectivă de la înălțimea blocului în care se află magazinul Bucur Obor : imagine sugestivă a dezvoltării urbanistice.

ÎN ÎNTÎMPINAREA CONGRESULUI CONSILIILOR POPULARE

Cu cetățenii, în beneficiul cetățenilor, al ridicării continue a calității muncii și a vieții

Asemenea tuturor localităților patriei, asemenea întregii Capitale, sectorul 1 cunoaște transformări dinamice în „geografia" sa economică, în devenirea sa edilitar-urbanistică. Noile ansambluri de locuințe — autentice efigii ale unei concepții arhitecturale înaintate — îmbină armonios, potrivit programului de sistematizare a Capitalei, funcționalitatea cu aspectul estetic. De la astfel de realități definitorii ale acestui timp de mari împliniri, a început discuția noastră cu tovarășul **ION TRAILĂ, prim-vicepreședinte al Comitetului executiv al Consiliului popular al sectorului.**

— Într-adevăr, ține să sublinieze interlocutorul, și sectorul nostru **beneficiază nemijlocit de orientările și indicațiile programatice ale**

Sorin HOLBAN

(Continuare în pag. a II-a)

În preajma deschiderii noului an școlar

Consfătuirile cadrelor didactice

În perspectiva apropiatei deschideri a noului an școlar, astăzi au loc în Capitală — ca și în întreaga țară — **consfătuirile cadrelor didactice din învățămîntul preșcolar, primar, gimnazial, liceal și special,** care vor fi continuate în zilele următoare de **consfătuirile directorilor adjuncți cu munca educativă** (9 septembrie), ale **directorilor din toate instituțiile de învățămînt preuniversitar** (12 septembrie) și ale **cadrelor didactice care predau științele sociale** (13 septembrie). Referindu-se la agenda de lucru a acestora, la spiritul care le animă, **prof. Aneta Luca**, inspector general adjunct la Inspectoratul școlar municipal, ne spune :

— Consfătuirile din acest an ale cadrelor didactice se desfășoară în lumina istoricelor hotărîri ale Congresului al XIII-lea al P.C.R. cu privire la dezvoltarea economico-socială a țării, inclusiv la dezvoltarea învățămîntului românesc în cincinalul 1986—1990, în spiritul orientărilor și indicațiilor secretarului general al partidului nostru, tovarășul NICOLAE CEAUȘESCU, privind perfecționarea continuă a procesului instructiv-educativ, educarea patriotică și revolu-

Leonard GAVRILIU

(Continuare în pag. a II-a)

● Au fost avizate proiectul și detaliile de sistematizare pentru zona de intrare în cartierul Drumul Taberei, astfel că în perioada imediat următoare — ne precizează Sectorul de arhitectură sistematizare, control în construcții și eliberare a autorizațiilor din Consiliul popular al sectorului 6 — vor fi atacate lucrările.

Extemporal

la început de toamnă

Prestații în contratimp cu anotimpul

Ieri-dimineață au fost 12 grade Celsius, în plasele gospodinelor ghicești... pregătirile pentru murături, în magazinele de confecții se probează uniforme școlare, nu ne mai văităm de căldură și sperăm că o să dispară și țînțarii, peste o săptămînă și ceva se vor închide ștrandurile... Se pare că nimeni nu se mai îndoiește că a venit toamna, un prilej nu numai de meditație, dar și de treburi gospodărești, de a-ți completa garderoba, sau cîte altele...

Marian CIOBA
Horia TABACU

(Continuare în pag. a III-a)

Insemne ale civilizației

Metroul bucureștean, măreață ctitorie a „Epocii Nicolae Ceaușescu", s-a integrat profund și armonic în viața de zi cu zi, a noastră, a tuturor locuitorilor marii metropole. Mijloc de transport rapid și modern, de mare capacitate, el a descongestionat multe artere ale Capitalei, redîndu-le fluența necesară în fluxul tot mai impetuos al cailor-putere. Metroul bucureștean ne este un aliat de nădejde ; căci scurtează distanțele între punctele noastre de deplasare, punîndu-ne la dispoziție un mare capital de... timp. Iubesc metroul, deci, ca pe tot ce ne despovărează de trecerea timpului ! V-ați întrebat cîte zeci de mii de ore economisesc, zilnic, cele cîteva sute de mii de oameni ce se deplasează cu acest mijloc de transport modern, ieftin și rapid ? V-ați întrebat cît timp „recuperează" ei într-o lună sau într-un an ? V-ați întrebat, iarăși, cîte vieți omenești încap în acest imens „buget" de timp? Metroul bucureștean ; cel care există și cel care va exista !... Căci liniile de metrou cresc și se ramifică întruna. Ele se aseamănă cu arborele mirific din basm — doar că ele cresc și se ramifică subteran, însă, tot spre binele oamenilor. A devenit ceva firesc în peisajul Bucureștiului ca în unele puncte să apară peste noapte cîte o incintă împrejmuită cu panouri de tablă purtînd pe ele cunoscuta emblemă „M". E un semn că acolo, în subteran, și-au făcut apariția eroicii constructori ai unei noi linii sau stații de metrou. Deasupra e liniște. Dar în adînc se lucrează febril. Acolo constructorii luptă cu roci înșelătoare, cu pînze freatice de apă (uneori, adevărate puhoaie), luptă cu știutul și cu necunoscutul. Ei sînt mineri de înaltă calificare, sînt fierari-betoniști, excavatoriști, zidari, mozaicari, electricieni și de alte zeci de meserii — un adevărat conglomerat — cîte implică o construcție de asemenea amploare și măreție.

Constructorii Metroului... Eroismului lor cotidian ar trebui să îi închinăm gîndurile noastre cele mai curate, ori de cîte ori călătorim cu acest modern și minunat mijloc de transport în comun. Cînd coboară în adînc, ei își lasă afară semnătura atît de simplă și de familiară nouă, tuturor bucureștenilor : „M" — de la „Metrou" și „Măreție". „M" — de la „Muncă" !

DIM. RACHICI

Cu cetățenii, în beneficiul cetățenilor, al ridicării continue a calității muncii și a vieții

(Urmare din pag. 1)

secretarului general al partidului, tovarășul Nicolae Ceaușescu, dezvoltarea susținută în toate planurile vieții materiale și spirituale vorbind de la sine despre marile prefaceri petrecute pe tot cuprinsul Capitalei în ultimele două decenii. Beneficiari direcți ai acestor transformări cetățenii își exprimă justificata mîndrie pentru asemenea realizări arhitectonice fără precedent cum sînt ansamblurile Titulescu. Banu Manta. 1 Mai. Turda. Beller. Băneasa. Aviației. numai în cincinalul actual construindu-se peste 13 600 de apartamente. La care se adaugă alte importante obiective de larg interes civic: podul Grant. realizarea apeductului Arcuda — București. unități comerciale. școli. adică tot ceea ce include continua ridicare a calității vieții tuturor locuitorilor. În prezent. iată. și pe teritoriul sectorului 1 a pătruns metroul — simbol al noului urbanism — lucrîndu-se intens la tronsonul de legătură al magistralei I cu Gara de Nord și începînd. de asemenea. lucrările pe magistrala a II-a. în perimetrul Universitate — Piața Victoriei — Pipera.

— **Asemenea impresionante repere ale noului se regăsesc, desigur. și în industria sectorului.**

— Aș spune mai mult decît atît: tot ceea ce se realizează pentru ridicarea gradului de civilizație. pentru creșterea nivelului de trai al tuturor locuitorilor se întemeiază pe dezvoltarea economiei. pe sporirea avuției naționale. Este un adevăr confirmat zi de zi. pe care îl înțeleg pe deplin și cetățenii din teritoriul sectorului nostru. Aș sublinia în acest context că. sub conducerea organelor și organizațiilor de partid. oamenii muncii din industria sectorului. acționînd cu răspundere pentru folosirea judicioasă a importantului potențial tehnico-științific și uman existent. au realizat. în cinstea zilei de 23 August. planul cincinal 1981—1985 în profil teritorial. pînă la sfîrșitul anului estimîndu-se o producție suplimentară în valoare de 4,2 miliarde lei. Desigur. sîntem conștienți că resursele noastre sînt mult mai mari. în prezent eforturile tuturor colectivelor fiind mobilizate în direcția recuperării rămînerilor în urmă — acolo unde sînt — îndeplinirii integrale a planului producției fizice. a celui de export. a tuturor indicatorilor.

— **V-aș propune să ne oprim asupra modalităților folosite de consiliul popular pentru mai puternica implicare a cetățenilor la tot ceea ce se realizează pe teritoriul sectorului.**

— M-am referit. succint. la acțiunile de mobilizare a eforturilor lor. în vederea îndeplinirii planului în profil teritorial la toți indicatorii. aceasta fiind premisa hotărîtoare a întregii noastre dezvoltări. În ceea ce privește obiectivele edilitar-gospodărești. atît de complexe la nivelul unui sector de proporțiile unui autentic oraș. consiliul nostru popular. sub conducerea Comitetului de partid al sectorului. sprijinit și îndrumat de Consiliul popular municipal. urmărește îndeaproape înfăptuirea lor. pornind chiar de la propunerile formulate de cetățeni. propuneri care se regăsesc în hotărîrile și programele pe care le adoptăm la a căror îndeplinire sînt mobilizați toți cetățenii. Aș menționa că. numai în acest an. au fost formulate peste 1500 de propuneri, dintre care mai mult de 75 la sută și-au găsit. pînă în prezent. soluționarea efectivă.

— **Care sînt principalele modalități prin care propunerile cetățenilor ajung imediat la nivelul factorilor de decizie din consiliul popular?**

— Într-o strictă enumerare. m-aș referi la întîlnirile între cetățeni și deputați. la Tribuna democrației. precum și la sistemul de scrisori și audiențe din cadrul consiliului popular. Doresc să subliniez că toate aceste forme de dialog nemijlocit cu cetățenii, reflectînd largul democratism instituționalizat la toate verigile societății. contribuie efectiv la întărirea legăturilor dintre consiliul popular și masele de oameni ai muncii. Practic. noi nu așteptăm ca cetățenii să vină la primărie. ci primăria se îndreaptă spre cetățeni prin deputați. prin activiștii obștești. prin organismele cu răspunderi în domenii de larg interes public. Receptînd opiniile și propunerile cetățenilor. le includem imediat pe cele ce se dovedesc întemeiate. în planurile noastre de măsuri cu termene și răspunderi exacte de realizare. Totodată. prin intermediul largilor active obștești din circumscripțiile electorale — am în vedere. în afară de deputați. organizațiile democrației și unității socialiste, comitetele de cetățeni. asociațiile de locatari. îndrumate de organizațiile de partid din cartiere — cetățenii sînt mobilizați la înfăptuirea propunerilor respective. în propriul lor beneficiu. Numai în actualul cincinal au fost realizate. între altele. alimentări cu apă pe 4838 m. canalizarea a 731 m, balastarea a 68 000 mp. pavarea a 4500 mp străzi etc. Valoarea muncii patriotice efectuate în acest an se ridică la 3800 lei/locuitor. De asemenea. cu ajutorul populației au fost colectate 1058 t fier vechi, 51 t neferoase și peste 60 t hîrtie.

Desigur. aceste rezultate sînt departe de a epuiza posibilitățile de angajare a efortului și inițiativei cetățenești la activitatea de înflorire economico-socială și edilitar-urbanistică a sectorului nostru. **Recentul proiect de Lege privind autoconducerea, autogestiunea economico-financiară și autofinanțarea unităților administrativ-teritoriale stabilește un cadru juridic adecvat, mai stimulativ și mai ferm, de implicare a tuturor locuitorilor. în propriul lor interes, la întreaga activitate de dezvoltare multilaterală a localităților, acest document întrunind adeziunea vie a cetățenilor.** Împreună hotărîm — împreună înfăptuim. esența legăturii consiliilor populare cu masele va căpăta. astfel. noi valențe. în beneficiul nemijlocit al întregii populații. al ridicării necontenite a calității muncii și vieții tuturor cetățenilor.

ÎNALTĂ RĂSPUNDERE ȘI EXIGENȚĂ ÎN REALIZAREA EXEMPLARĂ A PLANULUI DE EXPORT!

Reglementări de deosebită importanță pentru stimularea inițiativei

(Urmare din pag. 1)

Conținutul acestui important act normativ. care stabilește. în spiritul normelor eticii și echității socialiste ce guvernează întreaga viață economico-socială. atît mijloace de stimulare. cît și sancțiuni materiale în strînsă legătură cu depășirea sau nerealizarea planului la export. va determina întărirea răspunderii fiecărui om al muncii — de la maiștri pînă la conducerea întreprinderii — pentru perfecționarea întregii activități. înlăturarea oricăror neajunsuri și rămîneri în urmă. pentru îndeplinirea exemplară a prevederilor de plan, în acest domeniu hotărîtor pentru dezvoltarea economică a patriei. Sîntem conștienți de faptul că se impune să întărim neîncetat exigența față de modul în care fiecare om al muncii își face datoria față de ridicarea continuă a nivelului cunoștințelor tehnico-profesionale și realizarea. în cele mai bune condiții și la termenele planificate. a sarcinilor de export. Colectivul nostru raportează îndeplinirea planului la acest capitol. pe primele 8 luni ale anului. în proporție de 140 la sută și se angajează — puternic stimulat de prevederile noului Decret — să încheie acest ultim an al cincinalului cu noi livrări suplimentare către partenerii externi a unor produse de înaltă competitivitate.

În spiritul echității socialiste

(Urmare din pag. 1)

Noi, cei ce lucrăm la Întreprinderea „Electroaparataj", unitate căreia îi revin sarcini deosebite în domeniul exportului, înțelegem pe deplin că avem datoria de a le realiza exemplar, la cel mai înalt nivel de calitate și competitivitate al produselor, asigurînd astfel creșterea continuă a prestigiului întreprinderii pe piața externă. De aceea, sub conducerea organizației de partid, consiliul oamenilor muncii din întreprindere a inițiat o serie de măsuri vizînd antrenarea tuturor energiilor, în acest scop repartizînd pe liniile de fabricație special organizate pentru export pe cei mai buni muncitori, intronînd la fiecare punct de lucru o fermă ordine și disciplină. Rezultatele obținute în primele opt luni ale anului se concretizează în îndeplinirea sarcinilor la export, livrîndu-se în avans beneficiarilor externi o importantă cantitate de redresoare pentru autoturisme și întreruptoare monopolare. Estimăm ca prevederile de plan ce ne revin pînă la finele anului să fie realizate în proporție de 105 la sută. În aceste condiții, conform prevederilor Decretului, oamenii muncii din întreprinderea noastră care execută produse pentru export — de la muncitor și pînă la cadrele de conducere ale unității — vor putea beneficia de prime lunare procentuale în raport cu realizările obținute. După cum este drept, este întru totul echitabil ca în cazul unor nerealizări să fie aplicate, așa cum prevede recentul Decret, penalizări. Sînt măsuri judicioase deoarece este firesc ca retribuția fiecăruia să reflecte și realizările întreprinderii în acest domeniu de vitală importanță economică pe care îl reprezintă exportul.

Responsabilități sporite pentru fiecare om al muncii

Decretul cu privire la noile măsuri pentru aplicarea mecanismului economico-financiar și creșterea răspunderii personalului tehnic, economic și de altă specialitate în realizarea planului de producție pentru export și a planului de producție în industria extractivă se înscrie pe linia măsurilor consecvent promovate de partidul și statul nostru, personal de tovarășul Nicolae Ceaușescu, în vederea creșterii continue a responsabilității tuturor celor ce muncesc pentru realizarea sarcinilor economice și stimularea activității din aceste domenii prioritare ale economiei naționale. Prin prevederile sale, noul act normativ mobilizează și mai puternic energiile, spiritul de organizare și gospodărire, atît ale factorilor de conducere, cît și ale celor de execuție.

Colectivul nostru, de pildă, la finele lunii august, datorită unei mai bune organizări a producției și a muncii, a raportat îndeplinirea la termen a tuturor contractelor încheiate cu partenerii externi. Mai mult, astfel am avut posibilitatea să trecem și la executarea unor noi comenzi. Dintr-un contract ce are ca obiect 350 de unități de pompaj, încheiat în cursul lunii iunie, am și executat 110. Sîntem hotărîți ca planul pe luna septembrie să-l depășim cu 10 la sută, livrînd beneficiarilor externi toate utilajele contractate.

CONSTANTIN OBREJA
director de platformă
la Întreprinderea „Vulcan"

Televi...

20.00 Te...
Actualitatea
20.35. Amf...
21.15. Ca...
21.30. Efig...
anul XX
submarină
nal.

Buletin ...

Azi-dimi...
registrat ...
neasa și ...
laret, vre...
să se mer...
Maxima ...
să intre ...

INFO... publi...

SCHIMB ...
tament spl...
pentru sim...
orașe deal.
74.03.47.
SCHIMB ...
ceni pent...
Tel. 84.65...
STUDENT...
nieră sau ...
tă cartier ...
14.01.13.
TINERI ...
denți, căut...
central. Te...
STUDENT...
drat, dores...
partament ...
mobilat, te...
garaj). Tel. ...
VÎND ma...
TC-630 peri...
25.95.52.
VÎND Vo...
în circulație ...
zervă. Tel. 1...
VÎND Lada ...
77.40.29 sau 26...
VÎND conve...
vici 1500, 3680...
13 Tel. 29.92.4...
VÎND Skoda ...
reparație capit...
nabil. Cumpăr ...
1100. Tel. 3...
VÎND D...
48 000 km. ...
VÎND do...
comandate, ...
schimb gar...
28.39.05.
VÎND ...
Vatra Lum...
zire lemne. ...
VÎND ga...
beră conv...
Taberei ...
60.05.89.
VÎND ap...
camere, de...
I, cu garaj ...
mul Tab...
schimb cu ...
mere. Tel. ...
DORMITO...
gerie, came...
voare, tal...
casnice. 73...
TELEVIZO...
stare, tranz...
de Galaxie, ...
tru, acceso...
tori, foto. ...
VÎND ...
Blaupunct, ...
reo cu dou...
căi. Tel. 77...
SUFRAGE...
dulăpior te...
stil florenti...
nesc, televi...
22.32.67.
VÎND (pr...
garsonieră ...
81.94.29.
CEDEZ c...
ment 3 cam...
date, conf...
foarte conv...
Macaralei. ...
rele 15—19.
CUMPĂR ...
bună. Ploi...
4.41.00.

Consfătuirile cadrelor didactice

(Urmare din pag. 1)

ționară a tinerelor generații, formarea lor prin muncă și pentru muncă. În legătură cu aceste mari obiective. în cadrul fiecărei specialități de învățămînt au fost prezentate pe larg înfăptuirile de care a beneficiat Capitala în glorioasa **„Epocă Nicolae Ceaușescu"**. ca și liniile directoare ale dezvoltării economice și sociale a municipiului în cincinalul viitor.

— **După cum sîntem informați, consfătuirile vor avea, în același timp, un accentuat caracter de schimb de experiență...**

— Făcînd. în spirit critic și autocritic, bilanțul activității didactice și educative din anul școlar 1984—1985. pentru fiecare specialitate de învățămînt în parte. rolul consfătuirilor este într-adevăr acela de **a promova experiența înaintată acumulată în perioada respectivă, inițiativele valoroase care s-au manifestat, rezultatele cele mai bune obținute în pregătirea elevilor potrivit programelor școlare în vigoare, pe baza utilizării creatoare a unor metode moderne, active, atît în ceea ce privește predarea, verificarea gradului de însușire a cunoștințelor și deprinderilor practice de către elevi, cît și vasta activitate educațională, școlară și extrașcolară.**

Totodată. dat fiind că la consfătuiri iau parte reprezentanți ai Ministerului Educației și Învățămîntului, precum și cadre didactice din învățămîntul superior. vor fi prezentate de către aceștia o serie de **noutăți din domeniul metodicii predării diferitelor discipline,** din domeniul **mijloacelor de învățămînt** (material didactic. tehnică de laborator). al **orientării școlare și profesionale** etc. În cadrul disciplinelor tehnologice, de exemplu, se va face o expunere privind problemele robotizării, ca element important în ampla acțiune de modernizare radicală a proceselor de producție în industria Capitalei. În ceea ce privește activitatea la unele discipline de învățămînt cum sînt Geografia. Istoria. ca și în ce privește organizarea în cele mai bune condiții a unor acțiuni politico-educative și culturale în școli (vizite la muzee, la expoziții. la monumente istorice etc.). de un real folos poate fi **monografia municipiului București,** recent apărută.

Actualele consfătuiri ale cadrelor didactice sînt menite să impulsioneze. încă de la început, întreaga muncă a slujitorilor școlii în noul an de învățămînt, pe marile direcții ale pregătirii temeinice a tinerelor generații pentru muncă și viață, în spirit revoluționar și patriotic, în lumina înaltelor idealuri ale socialismului și comunismului.

„LITERATURĂ ȘI FILM". Este suita ce va fi găzduită, săptămînal. în sala din bd. Bălcescu nr. 18. începînd cu 13 septembrie. ora 17. Vor fi proiectate ecranizări ale unor opere din literatura română și universală. Comentează istoricii de film **Constantin Popescu** și **Aurora Puran.**

„OBIECTE DE ARTĂ DECORATIVĂ ȘI DESIGN INDUSTRIAL DIN AUSTRIA" este expoziția de fotografii artistice găzduită în sala A.A.F. (str. Brezoianu nr. 23—25). prilejuind cunoașterea unor aspecte dintre cele mai sugestive din aceste domenii.

„ISTORIA LITERATURII DRAMATICE ROMÂNEȘTI". Apărută în seria „Momente și sinteze" a Editurii Minerva, lucrarea lui **V. Mîndra** răspunde unei reale necesități informativ-didactice.

Curierul zilei

NOUTĂȚI LA „ELECTROMUREȘ". De curînd — ne informează ing. Tiberiu Morar — șeful reprezentanței acesteia în București — întreprinderea din Tg. Mureș a realizat și pus în vînzare un casetofon — DECK 2001 — cu înalte caracteristici tehnice. Prețul — 3600 lei. **ÎN STR. TURDA.** I.C.L. Alimentara sector 1 a deschis, de curînd, la parterul blocului 29 A din str. Turda, un centru de vînzare a produselor lactate și un centru de pîine. **LA „BUCUREȘTI".** Magazinul „București" a început să pună în vînzare confecții destinate sezonului rece (pardesiuri și paltoane). **PARBRIZE.** Pînă la sfîrșitul anului se va pune în vînzare un nou lot de geamuri-parbriz pentru autoturisme Skoda 120 L. **APA MINERALĂ.** Magazinul specializat în ape minerale din calea Moșilor nr. 282 se remarcă prin... gol de aprovizionare. Ni se promite însă o cît mai urgentă ieșire din impas. **PORȚELAN — CRISTAL.** De săptămîna viitoare, I.C.L. „Tehnometal" va pune la dispoziția cumpărătorilor un nou magazin. Amplasat la parterul blocului 69—71 din calea 13 Septembrie, el va avea ca profil articolele fine din porțelan și cristal. **LA O ALTĂ ADRESĂ.** Oficiul P.T.T.R. 51, care funcționa în calea Rahovei 88, s-a mutat în str. Mărgeanului nr. 12. **ÎN PIAȚA AMZEI.** Magazinul din Piața Amzei nr. 19 a fost specializat în preparate din carne de pasăre. **LA „VICTORIA"** au sosit noi loturi de mărfuri. Printre acestea, scurte din blană naturală (de la întreprinderile „1 Mai" — Oradea și „Căprioara" — Sebeș), pantaloni din tercot și salopete îmblănite (de la F.C. Craiova și „Mondiala" — Satu Mare), costume taior (de la F.C. Cluj-Napoca), bluze și bleizere (de la I.C.T.B.), pantofi și cizme din piele, atît pentru bărbați, cît și pentru femei (de la „Partizanul" — Bacău, „8 Mai" — Mediaș și „Arta" — Oradea). **ZESTREA COMERCIALĂ** a sectorului 4 s-a îmbogățit cu o modernă librărie — nr. 143. Această unitate e situată în șos. Berceni 43, bloc 109 (cărți, rechizite școlare, articole de voiaj, jucării ș.a.; orar: 10—18. zilnic). **ARTICOLE DE PICTURĂ.** Unitatea nr. 18 din str. Nuferilor 3 (tel. 59.21.02) a Centrului de librării, specializată în difuzarea articolelor de pictură a primit noi produse specifice.

Legea și instanța civism...

Atenție, părinți! *Două fetițe, în vîrstă de 7 și 11 ani, rămase, deunăzi, singure într-o locuință din strada Sirenelor, au uitat să închidă, după folosința aragazului, robinetul buteliei. Gazul s-a acumulat în bucătărie și atunci cînd, peste o vreme, copiii au încercat să reaprindă cu un chibrit plita, s-a produs o explozie, urmată de incendiu. Focul stins de pompierii militari a avut, din fericire, drept urmări doar pagube materiale, (e drept, deloc de neglijat): au ars bunuri în valoare de circa 10 000 lei. Cazul constituie însă un serios avertisment pentru părinți: folosit de copii, aragazul poate produce mari necazuri.*

Suprapreț pe ușa din spate. *Un con... deunăzi la un... mentara" din ... plexului con... aleea Buhuși ... către lucrător... economice d... 3 a depist... vînzătoarei Io... (intr. Ion Șul... Practicînd su... vînzarea a di... duse, ea în... cumpărători c... 108,50 lei. ... descoperit, ... că infractoare... scopul servirii ... țiale, și, impli... nerii de cîști... importante c... mărfuri. Cazu... deferit justi... prevăzînd san... me pentru co... nor asemenea ... necinste.*

Sport

Maricica Puică — cîștigătoare în Italia

În concursul de miercuri de la Rieti, Maricica Puică a încheiat cursa de 2 000 m pe primul loc, cu **un nou record național — al șaselea în acest sezon!** — 5:30,39, performanță cu numai 1,6 sec. mai slabă decît recordul lumii. Pe locul 2, Fița Lovin cu 5:40,35, iar pe locul 3 — Loraine Moller (Noua Zeelandă) cu 5:47,97.

Turul ciclist al României

Etapa de ieri a revenit lui **Constantin Căruțașu** (Dinamo), care a fost cronometrat în 3h 04:54, urmat de Ionel Gancea (tot de la Dinamo) — același timp, de Cornel Nicolae (Dinamo) — 3h 05:12. Primii 12 clasați au avut un avans față de pluton de aproape 19 minute! Cum în acel pluton se afla Frank Bauta (R.D.G.) cel care l-a secundat ca o „umbră" pe Mircea Romașcanu în clasamentul general individual, acum **Mircea Romașcanu** (ieri — locul 6, cu 3h 05:18) s-a distanțat, avînd peste 1 minut avans față de noul „sosit" pe locul 2, Ionel Gancea. Pe echipe, de asemenea **Dinamo** s-a desprins, avînd aproape 6 minute avans față de formația **României** (pe locul 3 — R.D.G.).

C. M. DE BOX — TINERET

7 pugiliști români în semifinalele de astăzi

După disputarea a 150 meciuri (pe parcursul a 10 reuniuni), ieri s-au încheiat întrecerile preliminare ale campionatelor mondiale de box rezervate cadeților. Trebuie să spunem cu satisfacție că, în faza superioară a competiției, s-au calificat și 7 pugiliști români care, în galele de astăzi, vor încerca să schimbe bronzul (asigurat) cu... argintul. Să notăm că la acest penultim act 15 țări prezintă puternici candidați:

România și Cuba — cîte 7; U.R.S.S. și R. D. Germană — cîte 6; S.U.A. și Bulgaria — cîte 4; Polonia, Ungaria, Cehoslovacia, R. F. Germania, Coreea de Sud — cîte 2;

Canada, R.P.D. Coreeană, Italia, Porto Rico — cîte unul.

Din cei 5 pugiliști care au pășit ieri în ring, 3 au obținut aplaudate și spectaculoase succese. **DANIEL MĂERAN**, pugilist în care ne punem mari și îndreptățite speranțe, a înregistrat o nouă și convingătoare victorie la puncte (la categoria 57 kg.) cu o decizie de 5—0. De astă dată, pugilistul nostru a trecut de Tatar (Turcia), după un meci pe care l-a condus cu dezinvoltură de la primul sunet de gong pînă în final, grație deplasărilor derutante și plasării unor eficace directe de stinga.

La categoria 60 kg., **GIANI GOGOL** s-a impus (ca și miercuri) înainte de limită, prin abandon, în runda a doua, în dauna bulgarului Iankov. A fost un meci fără istoric, forța loviturilor lui Gogol nedînd speranțe adversarului în cele aproape cinci minute de luptă.

Un meci excepțional a făcut semigreul nostru **VASILE DAMIAN** în fața lui Ryl (R.D.G.). Ambii s-au angajat în schimburi violente și ca urmare au trecut pe rînd (în special Ryl) prin multe clipe grele. Printr-o dăruire exemplară (cu deosebire în repriza secundă) Damian a înregistrat o splendidă victorie, e drept la limită, cu o decizie de 3—2. Să notăm că Ryl a făcut în prima repriză cunoștință cu podeaua, fiind salvat de la k.o. de arbitrul din ring care în continuarea disputei a fragmentat lupta sub diferite motive.

Au fost eliminați Ștefan Drișcu și Marian Gavrilă. Primul — de bulgarul Stoianov, care a demonstrat un plus de vitalitate, iar cel de al doilea — de sovieticul Denisenko, mai combativ și constant (ca ritm) pe întreg parcursul celor 9 minute de luptă.

ASTĂZI, reuniunile semifinale, de la ora 15, în care **Gogol** va boxa cu Hinton (S.U.A.) iar **Beșliu** cu Lange (R. D. Germană), și de la ora 18,30, în care vom asista la întîlnirile **Tudoriu** — Bum Sun Kim (Coreea de Sud), **Măeran** — Moffa (Canada), **Pal** — Castillo (Cuba), **Damian** — Bowe (S.U.A.) și **Drăghici** — Deliz (Cuba).

D. PORUMBACU

PE TERENURILE BUCUREȘTENE

DIVIZIA B. — Duminică, etapă interbucureșteană: stadionul Mecanică fină, ora 11: **Mecanică fină Steaua — Automatica**; stadionul I.C.S.I.M., ora 11: **I.C.S.I.M. — Progresul Vulcan.**

DIVIZIA C. — Duminică, de la ora 11, pe terenurile primelor formații: **Abatorul — Metalul Mija; Flacăra roșie — Chimia Găești; Voința — M.E.C.O.N.; Tehnometal — Avicola Crevedia.** Viscofil joacă, la Giurgiu, cu Constructorul, Danubiana, la Fieni, cu Cimentul, Autobuzul, la Chitila, cu I.U.P.S., iar Metalul, la Titu, cu Electrica.

CATEGORIA „ONOARE". — Mîine, de la ora 17 (de la ora 15, meciurile echipelor de juniori): **Electroaparataj — Granitul; Icar — Electra; Mașini unelte — I.C.M.E.; Mecos — C.F.R.B.T.A.; Calculatorul — U.R.B.I.S.; Laromet — I.M.G.B.; Aversa — Chimistul**; duminică, de la ora 9: **Gloria — Automecanica.**

● În campionatul categoriei „Promoție" la fotbal, s-au disputat trei etape (amintim că, și în această întrecere, echipele de seniori cumulează punctele cu cele de juniori). Pe primul loc, în clasamentul general, se află **I.T.B.**, cu 11 puncte, urmată de **Luxor și Ascensorul Rahova**, cu cîte 10 p; **Electronica, Electromagnetica, Timpuri noi** — toate cu cîte 9 p. Pe ultimele locuri: Turbomecanica, I.U.C. GRIRO, Semănătoarea și Metalul I.C.M.C.C. — toate cu... zero puncte.

Avancronică (muzicală!?) la meciul de miercuri

...cum vi s-a părut melodia lui Vasile Vasilache jr. de la Mamaia — „De ce nu-mi spui că mă iubești"? Mie mi s-a părut adorabilă și-mi umblă și azi, la citeva zile după meci, prin cap: „De ce nu-mi spui că mă iubești? De ce mereu mă ocolești?" Sînt melodii care nu te lasă în pace, precum unele scoruri la fotbal. Dacă — și scriu „dacă" fiindcă nu există cronică sportivă fără „dacă", șut fără „dacă", dribling fără „dacă", la muzică ușoară și fotbal pricepîndu-se toată lumea... — dacă solista, cu vocea-i supusă, ar fi cîntat-o ceva mai puțin disperat, cu ceva mai mult umor, poate că rezultatul ar fi fost altul. Care rezultat? Cum care? Cel cu tineretul finlandez! 0—0, avînd o echipă cu Văidean, cu Muinai și Belodedici — Barba fiind portarul care a apărat, după cum se știe, senzațional? Dar de ce să fie nevoie tocmai portarul să ne joace senzațional într-un meci pe teren propriu, la malul mării, la doi pași de Mamaia, unde-s atîtea melodii frumoase? Păi de ce? Vedeți cum totul se leagă între muzica ușoară și fotbal? „Păi de ce?" se intitula chiar melodia lui Horia Moculescu, prea mare microbist de fotbal ca să nu-i mărturisesc fratern că bucata mi s-a părut cam sofisticată, angajîndu-se în prea multe dribinguri... Tovarășa Corina n-a putut face mai mult.

Ideea însă rămîne: de ce mereu îi ocolește pe tinerii aceștia ai noștri — victoria, se înțelege care... Nu aceea, artista, Victoria Principal zisă și Pamela, ci Victoria-i Principalul, cum zicem noi peluzarii, glumind, fredonînd și jucîndu-ne cu vorbele în exerciții de relaxare nervoasă pentru meciul de miercuri, pe care vi le propun și dumneavoastră pînă vă veți așeza și veți emite serioasele idei de pe canapea. Ați observat că stînd pe sofa, știi mai mult fotbal decît chiar cei de la masa presei? Totuși, un sfat: miercuri, nu intrați nervoși nici pe teren și nici în sufragerie! Înginați ușor, din cînd în cînd, „...de ce mereu mă ocolești?" și vedeți ce efect produce.

RADU COSAȘU

Memento

RECITAL EXTRAORDINAR DE BALET — ILEANA ILIESCU — **Opera Română**, ora 18.

„TITANII BAROCULUI MUZICAL: BACH — HÄNDEL" (spectacol de sunet și lumină); recital IOSIF ION PRUNNER (pian — **Rotonda Ateneului Român**, ora 20

PAPA DOLAR — **Teatrul Național** sala Mică (14.71.71), ora 19.30.

FARUL ȘI DOMNUL VALENTINO — **Teatrul Național**, sala Atelier (14.71.71), ora 19.

AMADEUS — Teatrul Giulești, **sala Majestic** (14.72.34), ora 19.

AVEA DOUĂ PISTOALE CU OCHI ALBI ȘI NEGRI — **Teatrul de Comedie** (16.64.60), ora 19.

BOEMA BUCURIA MEA! — Teatrul „C. Tănase", **grădina Boema** (15.56.78), ora 19.30.

MELODII, MELODII — Teatrul „C. Tănase", **grădina Cărăbuș** (15.56.78), ora 19.30.

TEATRUL „C. I. NOTTARA" invită difuzorii din întreprinderi și instituții să-și reînnoiască contractele pentru stagiunea 1985—1986. Programarea spectacolelor pe luna septembrie poate fi consultată la sediul teatrului, bd. Magheru nr. 20.

★

UN COMISAR ACUZĂ — **Studio** (59.53.15) — 9.15, 11.30, 13.30, 15.45, 18, 20.15.

CU MIINILE CURATE — Festival (15.63.84) — 9, 11.15, 13.30, 15.45, 18, 20.

PROGRAM DE DESENE ANIMATE — 9, 10.30, 12, 14, 16; IMPOSIBILĂ IUBIRE — 18.30 — **Doina** (16.35.38).

TOATĂ LUMEA ESTE A MEA — **Sala mică a Palatului** (15.73.72) — 17, 19.45; **Griviță** (17.08.58) — 9, 12, 16, 19.

DECLARAȚIE DE DRAGOSTE — **Timpuri Noi** (15.61.10) — 9, 11, 13.15, 15.30, 17.45, 20; **Viitorul** (10.67.40) 15, 17, 19.

PAS ÎN DOI — **Giulești** (17.55.46) — 9, 11.15, 13.30, 15.45, 18, 20; **Aurora** (35.04.66) — 9, 11.15, 13.30, 15.45, 18, 20.

CIULEANDRA — **Cosmos** (27.54.95) — 10.15, 12.30, 14.45, 17, 19.15.

UN COMISAR ACUZĂ — **Cotroceni** (49.48.48) — 15, 17, 19.

ZIUA „Z" — **Pacea** (60.30.85) — 15, 17.15, 19.30.

MASCA DE ARGINT — **Popular** (35.15.17) — 15, 17.15, 19.30.

CIREȘARII — **Progresul** (23.94.10) — 15, 17, 19.

LOVITURA FULGERĂTOARE — **Lumina** (14.74.16) — 9, 11, 13.15, 15.30, 17.45, 20.

OSTATICUL — **Feroviar** (50.51.40) — 9, 11, 13, 15, 17, 19.

ADIO VISE ALE TINEREȚII — **BUZEȘTI** (50.43.58) — 14.30, 16.30, 18.30

ALI-BABA ȘI CEI 40 DE HOȚI — **Dacia** (50.35.94) — 9, 12, 16, 19.

JOE LIMONADA — 14.30; GARA PENTRU DOI — 16.30, 19.30 — **Drumul Sării** (31.28.13).

ȘANSA — **Floreasca** (33.29.71) — 9, 11, 13, 15.30, 17.45, 20.

LEGENDA DRAGOSTEI — **Volga** (79.71.26) — 9, 12, 16, 19; **Arta** (21.31.86) — 9, 12, 16, 19.

BUNUL MEU VECIN SAM — **Patria** (11.86.25) — 9, 11.45, 14.30, 17.15, 20; **Favorit** (45.31.70) — 9, 12, 16, 19; **Excelsior** (65.49.45) — 9, 11.45, 14.30, 17.15, 20; **Melodia** (11.13.49) — 9, 12, 16, 19.

UNDEVA, CÎNDVA — **Scala** (11.03.72) — 9, 11.15, 13.30, 15.45, 18, 20.15.

MAREA CURSĂ — **Luceafărul** (15.87.67) — 9, 12, 15.30, 18.30.

CAMERA ÎN FORMĂ DE L — **Capitol** (16.29.17) — 9, 11.30, 14, 16.30, 19.15

HANGAR 18 — **București** (15.61.54) — 9, 11, 13, 15.15, 17.30, 19.45; **Gloria** (47.46.75) — 9, 11.15, 13.30, 15.45, 18, 20; **Flamura** (85.77.12) — 10, 12.20, 14.30, 17, 19.30.

YANKEII — **Victoria** (16.28.79) — 9.30, 12.30, 16, 19.

CÎINELE ELECTRONIC — 9, 11, 13, 15, 17; NOCTURNA BARRANDOV — 19 — **Union** (13.49.04)

CAPITANUL RĂZBUNĂRII — **Lira** (31.71.71) — 15.30, 17.30, 19.30; **Munca** (21.50.97) — 15, 17, 19.

AFACEREA PIGOT — 9, 11, 13; CURSA INFERNALĂ — 15, 17, 19 — **Ferentari** (80.49.85).

ATENȚIE LA PANĂ DE VULTUR — **Miorița** (14.27.14) — 9, 11, 13, 15, 17, 19.

SUPERMAN — **Flacăra** (20.33.40) — 9, 12, 16, 19.

GRĂDINI

LEGENDA DRAGOSTEI — **Arta** (21.31.86) — 20.30.

CAMERA ÎN FORMĂ DE L — **Capitol** (16.29.17) — 20.30.

CÎINELE ELECTRONIC — **Gloria** (47.46.75) — 20.30.

AȘA BUNIC, AȘA NEPOT — **Parc Hotel** (17.08.58) — 20.30.

CAPITANUL RĂZBUNĂRII — **Lira** (31.71.71) — 20.30.

SUPERMAN — **Luceafărul** (15.87.67) — 20.

CURSA INFERNALĂ — **23 August** (11.13.49) — 20.30.

Actualitatea fotbalistică

● Adversara Sportului studențesc, în „Cupa U.E.F.A.", **Neuchatel Xamax**, după ce a învins cu 9—1 pe F. C. Zürich (care — atenție! — a făcut 2—2, cu cunoscuta Grasshoppers din Zürich), a obținut un nou succes, cu 3—0, în deplasare, cu La Chaux-de-Fonds. În clasament, după 7 etape, conduce Servette Geneva cu 11 p, urmată de Xamax, cu 10 p.

● **Vardar Skoplje**, adversara celeilalte reprezentante a României în „Cupa U.E.F.A." — Dinamo București, a obținut prima victorie în actuala ediție a campionatului iugoslav: 3—0 cu Celik Zenica. Vardar Skoplje a predat astfel „lanterna" și se află pe locul 17, cu 3 p.

● În campionatul de fotbal al Angliei s-au disputat patru meciuri restanță din etapa a 6-a, încheiate cu următoarele rezultate: **Leicester — Watford 2—2; Manchester United — Newcastle 3—0; Tottenham — Chelsea 4—1; West Bromwich — Aston Villa 0—3.**

Clasament: 1. **Manchester United** — 18 puncte; 2. **Everton** — 12 puncte; 3. **Sheffield** — 13 puncte.

● În grupele preliminare ale „Cupei Italiei" la fotbal, **Juventus Torino** a pierdut cu 0—1 meciul disputat în deplasare cu **Fiorentina**, iar **Internazionale Milano** a învins cu 3—1 pe teren propriu pe **Avellino**. Alte rezultate: **Napoli — Lecce** 2—0; **Perugia — Palermo** 1—2; **Verona — Pisa** 1—1; **Udinese — A. C. Milan** 1—0; **Torino — Como** 2—0; **Bari — A. S. Roma** 0—3; **Rimini — Varese** 2—1; **Sampdoria — Atalanta** 2—2.

● În finala C.M. de fotbal juniori, mîine se vor întîlni echipele **Spaniei și Braziliei**. În semifinale, Brazilia — Nigeria 2—0 și Spania — U.R.S.S. 2—2, spaniolii calificîndu-se în urma executării loviturilor de la 11 m, cu 4—3.

● Partide amicale internaționale de fotbal: **Cehoslovacia — Polonia** 3—1 și **Olanda — Bulgaria** 1—0.

● În etapa a 5-a a campionatului vest-german de fotbal, lidera clasamentului, echipa **Werder Bremen**, a terminat la egalitate: 3—3 în deplasare cu formația **F. C. Köln**. Alte rezultate: **F. C. Saarbruck — Bayern Munchen** 1—1; **Mannheim — F. C. Kaiserslautern** 1—1.

Prestații în contratimp cu anotimpul

(Urmare din pag. 1)

● 11 TELEFOANE ȘI O ÎNTREBARE LA CARE SE POATE RĂSPUNDE. Desigur, cam în această perioadă te gîndești, dacă este cazul, să-ți etanșeizezi o ușă, ori o fereastră. Pare simplu, pentru că în ghidul cooperației meșteșugărești, tipărit cu cîteva luni în urmă, sînt indicate multe adrese de unități la care se poate apela pentru această prestație. Prudenți (din cauza altor experiențe de acest gen), înainte să pornim spre ele, dăm cîteva telefoane. **Unitatea nr. 19 (cooperativa „Metalocasnica")** din strada Tunari nr. 62. Răspunde lăcătușul **Marian Mișu**, care ne precizează că se ocupă doar de ferestre metalice — metalice avem și noi, îi spunem și îi indicăm adresa, foarte aproape de unitate. Nu se poate, zice el, „fac doar tip Seco". Poate și a noastră e așa, nu ne pricepem. Nu e, zice el, și pentru altele nu am piese de schimb. Scurt și cuprinzător, cum se spune. Discutăm ceva mai tîrziu și cu șeful de unitate **Florea Mirea** care ne dă dreptate; lucrătorul era obligat să vină să vadă despre ce este vorba...

Ne „schimbăm" adresa și... fereastra. Acum avem una din lemn, locuim pe lîngă Piața Unirii, adică foarte aproape de **unitatea cooperativei „Constructorul", din strada Bibescu Vodă nr. 22.** Sunăm la 14.21.08, vă dau alt număr ni se spune, tot pe Bibescu. Notăm 14.19.95, sunăm acolo și ni se dau alte două numere: 28.78.04, 85.57.40. Unul nu răspunde, de la celălalt aflăm că putem primi relații „de principiu" (dacă se etanșeizează sau nu ferestre...) doar a doua zi între orele 7,30—8,30. Nu-i nimic, în ghid mai figurează unități, bunăoară cea din **șoseaua Giurgiului nr. 86**, tot pendinte de cooperativa Constructorul. Sunăm acolo și sîntem îndrumați la baza de producție (tel. 14.19.95), de unde sîntem îndrumați să luăm legătura cu inginerul Flamaropol, care ne spune că în unitățile cooperativei amintite se execută doar triplări și dublări, nu etanșeizări. Noroc că în ghid mai sînt adrese, de această dată sub firma **cooperativei „Mobilă și Tapițerie"**. Sunăm, deci, la **unitatea din bulevardul Republicii nr. 200** și aflăm că nu, mai încercăm la **unitatea din șoseaua Giulești nr. 64**, de unde o voce candidă ne spune: Nu știu, să-l întreb pe șefu'. Nu știe nici șefu'...

● „A, MODELELE DIN VITRINĂ SÎNT ALE CLIENȚILOR". Realmente, modelele expuse în vitrina **unității nr. 14 din șos. Ștefan cel Mare nr. 234 (cooperativa „Muncă și Artă")** sînt de bun gust, moderne, culorile sînt atrăgătoare. Am solicitat șefului de centru, **Gheorghe Niculescu**, o scurtă identică cu cele din vitrină. „A, modelele acelea sînt cu materialul clienților". Ulterior am aflat că, de fapt, în unitate sînt puține materiale. „Ne lipsește fîșul de culoare gri, bleu, frecvent solicitat, am cerut la cooperativă dar pînă în prezent nu am primit nimic". Tot de la interlocutor aflăm că mai lipsesc și stofele maro, galben, verde, gri... „Argumentul" șefului de unitate — „Nu au venit clienții din concediu, mai este timp" — nu ține de cald. Cît despre îndrumarea primită de la dispecera cooperativei, care ar trebui să-i coordoneze, ce am putea să spunem, cînd cei din unitate nici nu știu cum o cheamă...

● ÎNTRE 8 și 20, O DIFERENȚĂ... INDIFERENTĂ **Unitatea nr. 14**, cu profil de încălțăminte de comandă **(cooperativa „Încălțămintea manuală"), din bd. Republicii nr. 52**, „atrage atenția", în aceste zile de toamnă, prin sandale de vară și pantofi perforați. Dar, cum mercurul termometrelor cam coboară, ne-am gîndit să comandăm, din vreme, o pereche de cizme. Șeful unității, **Ion Moise** ne-a spus însă să revenim după data de 15 septembrie pentru că nu au sosit, încă, de la sediul cooperativei, noile modele. Cît despre termenul de execuție — atunci cînd vor sosi modelele — el este surprinzător: trei săptămîni, surprinzător cu atît mai mult cu cît tabelul cu termenele maxime de execuție, aprobat de UCMB-confecții, încălțăminte, prestări neindustriale, afișat chiar în fața lui I. M. este de numai 8 zile...

Credem că buletinele meteorologice vor impulsiona totuși conducerile cooperativelor amintite, care, prin profilul lor, trebuie să se racordeze mai prompt la cerințele fiecărui anotimp. Ar fi de dorit, de asemenea, ca serviciile amintite de ghidul cooperației să aibă și cuvenita, firească acoperire, în fapte.

LUCRĂRILE CONFERINȚEI MONDIALE A COMITETELOR NAȚIONALE PENTRU A.I.T.

În Capitală au continuat, joi, lucrările Conferinței mondiale a comitetelor naționale pentru Anul Internațional al Tineretului cu tema : „Tineretul anului 2000 — Participare, Dezvoltare, Pace". În cadrul dezbaterilor au luat cuvîntul reprezentanții comitetelor naționale pentru A.I.T. din Indonezia, Portugalia, Vietnam, R.D.P. Yemen, Siria, U.R.S.S., Egipt, Sudan, Argentina, Afganistan, Congo, Malta, Angola, Republica Centrafricană, R.P.D. Coreeană, Togo, Polonia, Tunisia, Zimbabwe, Grecia, Guineea, precum și ai P.N.U.D. și UNESCO.

Vorbitorii au subliniat înalta apreciere și considerație de care se bucură pe plan internațional preocuparea constantă a României socialiste, a președintelui Nicolae Ceaușescu, pentru soluționarea problemelor complexe ale tinerei generații, pentru promovarea idealurilor de pace, colaborare și progres, idei reafirmate cu pregnanță în Mesajul adresat de șeful statului român participanților la această importantă manifestare mondială și care au constituit puncte de referință în cadrul dezbaterilor.

Procedînd la un amplu și fructuos schimb de informații și experiență privind problematica aflată în dezbaterea conferinței, participanții au abordat aspecte semnificative legate de locul și rolul tineretului în lumea contemporană.

Lucrările conferinței continuă.

★

Tovarășul Nicu Ceaușescu, prim-secretar al C.C. al U.T.C., ministru pentru problemele tineretului, președintele Comitetului Consultativ al O.N.U. pentru A.I.T., a avut, joi, întrevederi cu conducători ai unor delegații participante la conferință : Zakir Khan Chowdhury, ministrul tineretului și sportului din Bangladesh, Luis Manuel Parreiras, președintele Comisiei naționale pentru A.I.T. din Portugalia, J. da Siva Nzenque, înalt comisar pentru informații, tineret, sport, artă și cultură, președintele Comitetului național pentru A.I.T. din Republica Centrafricană, Niall Johnston, președintele Comitetului A.I.T. din Irlanda de Nord, Fiona Cameron, președintele Comitetului A.I.T. din Scoția, Sharon Gay, membru al Comitetului A.I.T. din Țara Galilor, Hosni Shoukri Saleh, secretar de stat în Consiliul Suprem pentru tineret și sport, secretar general al Comitetului Național pentru A.I.T. din R.A. Egipt, Mustafa El Menif, șef al cabinetului primului ministru, membru al Comisiei naționale pentru A.I.T. din Tunisia, Biaby Almamy, ministrul tineretului, artelor și sportului din Guineea, Khamal Thapa, președintele Comitetului Central al Organizației de tineret, membru al Secretariatului Comitetului național pentru A.I.T. din Nepal, Evgheni Uzunov, secretar al Comitetului național pentru A.I.T. din Bulgaria, Jan Brunner, secretar coordonator al Comitetului Național pentru A.I.T. din Cehoslovacia, Ho Anh Dong, secretar al C.C. al U.T.C. „Ho Și Min", secretar executiv al Comitetului național pentru A.I.T. din R. S. Vietnam, Wieslaw Zawislak, secretar al Comitetului național pentru A.I.T. din Polonia, Maritza Melero Lazo, membră a Biroului C.C. al Uniunii Tinerilor Comuniști din Cuba, Herbert Griessig, secretar al Comisiei Naționale pentru A.I.T. din R.D. Germană.

În cursul întrevederilor a fost evidențiată însemnătatea Conferinței mondiale găzduite de capitala României, prima manifestare de o asemenea amploare ce abordează aspecte ale vieții și activității tineretului.

A avut loc, de asemenea, un amplu schimb de vederi în probleme actuale ale vieții internaționale.

ROMÂNIA, PREȘEDINTELE NICOLAE CEAUȘESCU — ÎNALTĂ PREOCUPARE, ACȚIUNE FERMĂ PENTRU PROMOVAREA ASPIRAȚIILOR DE PACE ȘI PROPĂȘIRE ALE TINERETULUI DE PE TOATE MERIDIANELE

Viu interes față de Mesajul președintelui Nicolae Ceaușescu adresat participanților la conferință

Mesajul adresat de tovarășul Nicolae Ceaușescu, președintele României socialiste, participanților la Conferința mondială a comitetelor naționale pentru Anul Internațional al Tineretului, cu tema „Tineretul anului 2000 — Participare, Dezvoltare, Pace", s-a bucurat de un profund ecou în rîndurile celor prezenți la această deosebit de importantă manifestare organizată în Capitala patriei noastre. Opiniile pe care ni le-au împărtășit participanți la Conferință subliniază înalta semnificație politică a Mesajului, ca expresie elocventă a preocupării stăruitoare pe care România și președintele ei o arată promovării cu consecvență a aspirațiilor de pace și propășire ale tineretului de pe toate meridianele.

VLADIMIR AKSIONOV, președintele Comitetului organizațiilor de tineret din U.R.S.S., membru al Comisiei pentru A.I.T. :

Dat fiind că au trecut de acum opt luni din acest an dedicat de Organizația Națiunilor Unite tineretului, an care se desfășoară sub deviza „Participare — Dezvoltare — Pace", și că în multe țări ale lumii comitetele naționale pentru Anul Internațional al Tineretului au desfășurat o activitate bogată, pe multiple planuri, acumulînd o anumită experiență, prezenta conferință de la București se ține tocmai la timp, pentru a prilejui un foarte util schimb de opinii și de experiență, în lumina înaltelor țeluri pe care și-a propus să le slujească tineretul lumii, care dorește fierbinte să-și asigure o viață demnă, la adăpost de uriașele primejdii care amenință astăzi existența omenirii.

Mesajul pe care președintele Republicii Socialiste România, tovarășul Nicolae Ceaușescu, l-a adresat Conferinței comitetelor naționale pentru A.I.T. constituie un moment esențial pentru reuniunea noastră. Subliniind faptul că, în pofida situației îngrijorătoare existente în lume, tinerele generații au posibilitatea să-și afirme cu tărie propriile lor interese și aspirațiile de pace și progres, Mesajul cheamă totodată tineretul să îndeplinească un rol de primă importanță în viața lumii contemporane, potrivit cu luminoasele idealuri constructive care îl animă.

NIALL JOHNSTON, președintele Comitetului de coordonare pentru A.I.T. din Irlanda de Nord, Marea Britanie :

Membrii delegației din Marea Britanie participă cu multă bucurie la această conferință mondială a comitetelor naționale pentru A.I.T. Încercăm îndeosebi o mare satisfacție pentru faptul că această importantă manifestare este găzduită de România, țară care a adus o contribuție considerabilă la instituirea și organizarea Anului Internațional al Tineretului. Sperăm că prezenta conferință va juca un rol important în stimularea tuturor țărilor de a ajuta la promovarea contribuției tineretului la viața socială, la utilizarea uriașului potențial al tinerilor în direcția dezvoltării, a apărării păcii mondiale. În acest context, sperăm că însuflețitorul Mesaj adresat de președintele României conferinței noastre va avea efectul scontat, anume propulsarea tinerei generații la o mai puternică implicare în realizarea propriilor sale interese și aspirații, într-o lume a păcii și securității.

PE SCURT de pretutindeni

ARMATA POPULARĂ SANDINISTĂ a scos din luptă, în ultimele zile, peste 200 de elemente contrarevoluționare care acționau în zonele de nord și de sud ale Republicii Nicaragua — transmite agenția Prensa Latina, citind un comunicat al Ministerului Apărării din această țară. Comunicatul precizează că bandele contrarevoluționare efectuau acțiuni de sabotaj, atacau cooperative agricole de producție și comiteau asasinate împotriva populației civile din regiunile respective.

GUVERNUL SUEDEZ a adoptat o serie de măsuri economice împotriva regimului minoritar rasist de la Pretoria. După cum a relevat în cadrul unei conferințe de presă, organizată la Stockholm, ministrul comerțului exterior al Suediei, Mats Hellstroem, se au în vedere interzicerea importurilor de produse agricole din R.S.A., înăsprirea sancțiunilor pentru încălcarea embargoului asupra livrărilor de armament către Republica Sud-Africană.

ADUNAREA NAȚIONALĂ Constituantă din Guatemala a condamnat, într-un document dat publicității la Ciudad de Guatemala, hotărîrea guvernului de a reprima cu brutalitate manifestațiile populare și studențești care au avut loc, zilele trecute, în țară și de a ocupa cu forțe militare incinta Universității San Carlos din capitala țării — transmite agenția Prensa Latina. Rectorul Universității, profesorul Eduardo Meyer, a declarat presei că pătrunderea armatei guatemaleze în incinta universității este „o eroare istorică" și o „provocare" nemaiîntîlnită în țară în ultimii 12 ani.

ÎN CUBA se vor desfășura, în perioada 11—14 septembrie, lucrările Întîlnirii tineretului latino-american și caraibian consacrate problemelor datoriei externe regionale. Vor lua parte peste 600 de delegați reprezentînd 300 de organizații de tineret din 30 de țări latino-americane și caraibiene.

ÎNTR-O DECLARAȚIE făcută la Wellington, primul ministru al Noii Zeelande, David Lange, a apreciat că în țara sa mai acționează probabil și alți agenți francezi, în pofida vîlvei stîrnite pe plan internațional în legătură cu posibilitatea unei implicări a serviciilor secrete franceze în atentatul care s-a soldat cu scufundarea navei „Rainbow Warrior", proprietate a mișcării ecologiste „Greenpeace". Ca urmare a existenței pericolului unei operațiuni de comando a serviciilor secrete franceze pentru eliberarea celor doi ofițeri francezi deținuți sub acuzația că sînt implicați în atentatul menționat, autoritățile neozeelandeze i-au transferat pe cei doi în închisori cu înalt grad de securitate, a precizat D. Lange.

INFORMAȚIA pe tot globul

Conferința Uniunii interparlamentare

Intervenția reprezentantului român

OTTAWA. — Participanții la cea de-a 74-a Conferință a Uniunii interparlamentare (U.I.P.), care își desfășoară lucrările la Ottawa, au hotărît înscrierea pe ordinea de zi a unui punct suplimentar, consacrat problemei datoriei externe a țărilor în curs de dezvoltare.

În intervenția sa, conducătorul delegației române, președintele Grupului interparlamentar român, Ilie Văduva, a prezentat propunerile României, care preconizează găsirea unei soluții globale, urgente și echitabile pentru lichidarea datoriei externe, punînd în evidență imperativul unor negocieri între țările în curs de dezvoltare, statele dezvoltate, băncile și organismele sistemului financiar-bancar, inclusiv organizațiile financiare internaționale, care să aibă în vedere înlăturarea poverii datoriei externe a țărilor în curs de dezvoltare și sporirea considerabilă a fondului pentru facilitarea progresului lor, convenirea unor măsuri practice pentru reducerea și stabilizarea dobînzilor la un nivel rezonabil și pentru lărgirea accesului țărilor slab dezvoltate la credite internaționale în condiții avantajoase.

A fost înfățișată activitatea susținută desfășurată de președintele României, tovarășul Nicolae Ceaușescu, în direcția soluționării juste și durabile, în interesul și cu participarea tuturor statelor, a problemelor grave ale economiei mondiale și relațiilor economice internaționale, ca cerință fundamentală a asigurării progresului economic și social al popoarelor, a păcii în lume. În acest context, au fost subliniate semnificația și actualitatea propunerii României privind convocarea unei conferințe la nivel înalt a țărilor în curs de dezvoltare.

În proiectul de rezoluție prezentat de delegația română se subliniază necesitatea angajării sporite a parlamentarilor în rezolvarea acestor probleme.

În favoarea păcii, pentru încetarea cursei înarmărilor

ROMA. — „Marșul păcii" pe teritoriul Italiei, la care participă militanți și reprezentanți ai organizațiilor obștești din diverse țări vest-europene, intră în etapa finală.

Pornit la 15 iunie din orașul Assisi, „Marșul" a ajuns în Sicilia. În orașele ce au fost străbătute, participanții la această acțiune în favoarea păcii și dezarmării au organizat mitinguri și manifestații de protest împotriva continuării cursei înarmărilor nucleare. Se preconizează o acțiune similară la Comiso, localitate siciliană cu o bază militară a N.A.T.O., în care au fost instalate rachete nucleare americane cu rază medie de acțiune.

GENEVA. — La Geneva s-au desfășurat lucrările unei conferințe inițiate de organizațiile pentru pace din S.U.A. și Marea Britanie, la care au luat parte peste 200 de delegați din 35 de țări ale lumii. În cuvîntările rostite s-a subliniat necesitatea adoptării unor măsuri urgente pentru oprirea cursei înarmărilor, înghețarea arsenalelor nucleare, precum și pentru obținerea unor rezultate pozitive la cea de-a treia conferință consacrată examinării aplicării Tratatului privind neproliferarea armelor nucleare, informează agenția TASS.

LUANDA : Reuniunea ministerială a țărilor nealiniate

LUANDA. — Conferința ministerială a țărilor nealiniate, ce se desfășoară în capitala Angolei, a afirmat sprijinul deplin al mișcării de nealiniere cu lupta poporului din Republica Sud-Africană pentru lichidarea apartheidului și discriminării rasiale. Într-o declarație adoptată de forumul de la Luanda se subliniază că intensificînd represiunile împotriva populației majoritare pe plan intern, regimul rasist de la Pretoria încearcă să destabilizeze situația și în țările africane independente vecine, din „prima linie". Această politică a regimului din R.S.A. este favorizată și de „colaborarea constructivă" cu R.S.A. a unor state occidentale, precizează declarația.

LA 3 OCTOMBRIE, la Viena se va deschide o conferință extraordinară a Organizației Țărilor Exportatoare de Petrol (OPEC), informează agenția de presă PECNA, citată de Associated Press. Reuniunea — la nivel ministerial — va fi consacrată, cu prioritate, examinării problemelor privind cotele de producție ale statelor membre, în actuala conjunctură de pe piața internațională a petrolului.

FORȚELE ISRAELIENE continuă măsurile represive împotriva populației palestiniene din teritoriile arabe ocupate. După cum transmite agenția France Presse, autoritățile militare de ocupație au instituit interdicții de circulație în orașul Gaza. Totodată, unele sectoare din oraș au fost încercuite și au început percheziții pentru descoperirea persoanelor care întreprind acțiuni împotriva ocupației israeliene.

Meridiane

PESCUIT ULTRAMODERN

Dacă de veacuri pescarii niponi își dădeau seama după vînt dacă este de așteptat sau nu o recoltă bună de pește, în prezent pentru aceasta sînt folosite cele mai moderne mijloace tehnice — imaginile obținute prin fotografierea în infraroșu cu ajutorul sateliților, recepționate la bordul ambarcațiunilor lor. Datele furnizate de sateliți cu privire la temperatura diferitelor zone ale mării apar pe un ecran în 16 culori diferite. Pescarii își concentrează atenția îndeosebi în zonele unde se întîlnesc curenții calzi cu cei reci, deoarece aici există din belșug planctonul ce atrage peștii. Deja, peste 20 de nave de pescuit sînt înzestrate cu această tehnică modernă.

„ȚIGLA DIN BETON"

La un institut de cercetări din localitatea franceză Epernon s-a experimentat cu succes un nou produs : „țigla din beton", cu o porozitate redusă, extrem de rezistentă la ger și polei. Revista „Le Nouvel Economiste" informează că, pentru început, au fost realizate experimental panouri din acest material de construcție, cu dimensiunea de trei metri pătrați care rezistă la rafale de vînt cu o viteză de 20 metri/secundă și la ploi care ar duce la acumularea unei cantități de 180 litri/oră/metru pătrat.

Redacția și administrația : cod 70711, str. Brezoianu nr. 23-25, sector 1, of. PTTR 1, Centrala telefonică 13.27.77. Secția scrisori — juridic : 13.27.73. Publicitatea cod 70709, str. 13 Decembrie 24, sector 1, of. PTTR 1, telefon 14.15.16. Abonamentele se fac la toate oficiile poștale și difuzorii din întreprinderi și instituții. Cititorii din străinătate se pot abona prin ROMPRESFILATELIA. Sectorul export-import presă, P.O. Box 12—201, telex 10376 prsfir. București, calea Griviței nr. 64—66. Tiparul : I. P. „INFORMAȚIA" 1 2 3 4

PROLETARI DIN TOATE ȚĂRILE, UNIȚI-VĂ!

INFORMAȚIA Bucureștiului

ZIAR AL COMITETULUI MUNICIPAL BUCUREȘTI AL P.C.R. ȘI AL CONSILIULUI POPULAR AL MUNICIPIULUI BUCUREȘTI

ANUL XXXIII – Nr. 9917 | 8 PAGINI – 50 BANI | Sîmbătă 7 septembrie 1985

În spiritul orientărilor și indicațiilor tovarășului NICOLAE CEAUȘESCU

SARCINILE DE PLAN – ÎNDEPLINITE EXEMPLAR!

Rezultatele în producție – singura „carte de vizită" a eficienței activității desfășurate de consiliile oamenilor muncii

Cum prind viață măsurile adoptate în adunarea generală – forumul suprem al conducerii colective

Avînd ca principal scop stabilirea celor mai adecvate modalități care să conducă la înfăptuirea tuturor indicatorilor de plan prevăzuți pe acest an, precum și pregătirea temeinică a planului pe 1986, ultima adunare generală a oamenilor muncii de la I.M.U.A.B. a adoptat un cuprinzător program de măsuri, întemeiat pe concluziile desprinse din analiza activității desfășurate, pe numeroasele propuneri formulate de participanții la dezbateri.

Cum prind viață aceste măsuri, cum se implică C.O.M., ca organ reprezentativ al democrației muncitorești, revoluționare, în soluționarea operativă a tuturor problemelor de care depind bunul mers, perfecționarea continuă a activității?

...Angajamentul asumat în cadrul adunării generale de inginerul **Chiriță Aurel**, în numele colectivului de la „Mecanică ușoară", a fost următorul: **să devanseze cu 60 de zile uzinajul reperelor din componența tuturor mașinilor cu termen de execuție în 1985, spre a crea montorilor un front de lucru corespunzător.** În secție, inginerul **Vasile Rusu** ne asigură că s-a acționat prompt pentru crearea tuturor condițiilor necesare în acest sens. **„În momentul cînd angajamentul a fost prezentat adunării** — subliniază interlocutorul — **știam exact ce avem fiecare de făcut pentru a-l înfăptui exemplar, chibzuisem**

Roxana COSTACHE

(Continuare în pag. a III-a)

ACTIVITATE SUSȚINUTĂ, ÎNALTĂ RESPONSABILITATE PENTRU SPORIREA VOLUMULUI ȘI A EFICIENȚEI EXPORTULUI

Opinii în legătură cu Decretul privind noi măsuri pentru aplicarea mecanismului economico-financiar și creșterea răspunderii personalului de conducere și a personalului tehnic, economic și de altă specialitate în realizarea planului de producție pentru export și a planului de producție în industria extractivă

— În pag. a III-a —

ÎN ÎNTÎMPINAREA CONGRESULUI CONSILIILOR POPULARE

O dinamică dezvoltare economico-socială, rod al profundei implicări a oamenilor muncii, a tuturor cetățenilor

Interlocutor: tovarășul **NICOLAE BADEA**, prim-secretar al Comitetului de partid al sectorului 2, președintele Comitetului executiv al Consiliului popular al sectorului

— Asemenea întregii Capitale, întregii țări, sectorul 2 oferă în aceste zile premergătoare Congresului consiliilor populare imaginea unei armonioase și puternice dezvoltări, purtînd cu pregnanță pecetea inconfundabilă a dinamismului ce a caracterizat și caracterizează viața economico-socială a patriei în anii de glorie pe care cu nețărmurită recunoștință poporul îi numește „EPOCA NICOLAE CEAUȘESCU". V-am ruga să vă referiți la reperele ce jalonează ritmurile înalte de dezvoltare a sectorului.

— Oamenii muncii din unitățile sectorului acționează cu hotărîre pentru transpunerea neabătută în viață a orientărilor și indicațiilor date de secretarul general al partidului, tovarășul Nicolae Ceaușescu, pentru realizarea exemplară a sarcinilor pe acest an și pe întregul cincinal, pentru pregătirea în bune condiții a producției anului 1986 și a viitorului cincinal, consiliul popular urmărind îndeaproape îndeplinirea riguroasă a obiectivelor prevăzute în planul de dezvoltare în profil teritorial. În cei doi ani și jumătate ce au trecut de la ultima con-

Petru CALAPODESCU

(Continuare în pag. a IV-a)

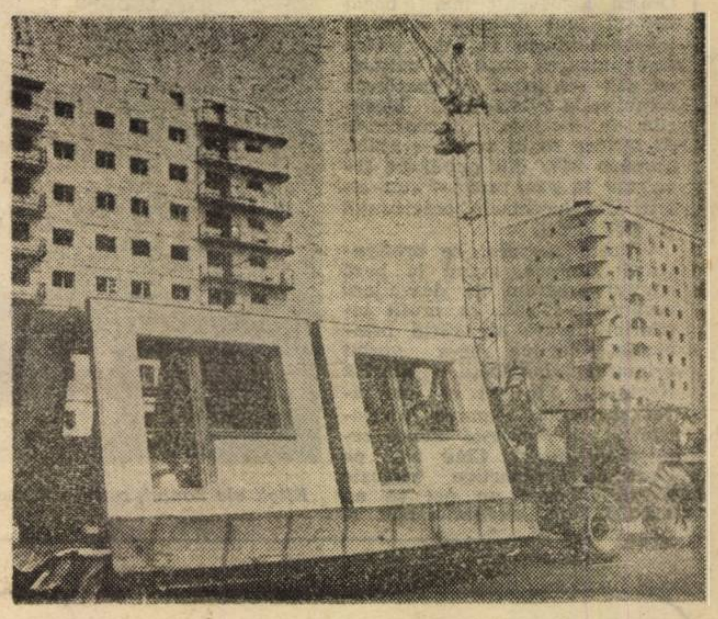

În zona Pantelimon constructori de la ACM 3 finalizează noi blocuri cu linie arhitectonică modernă

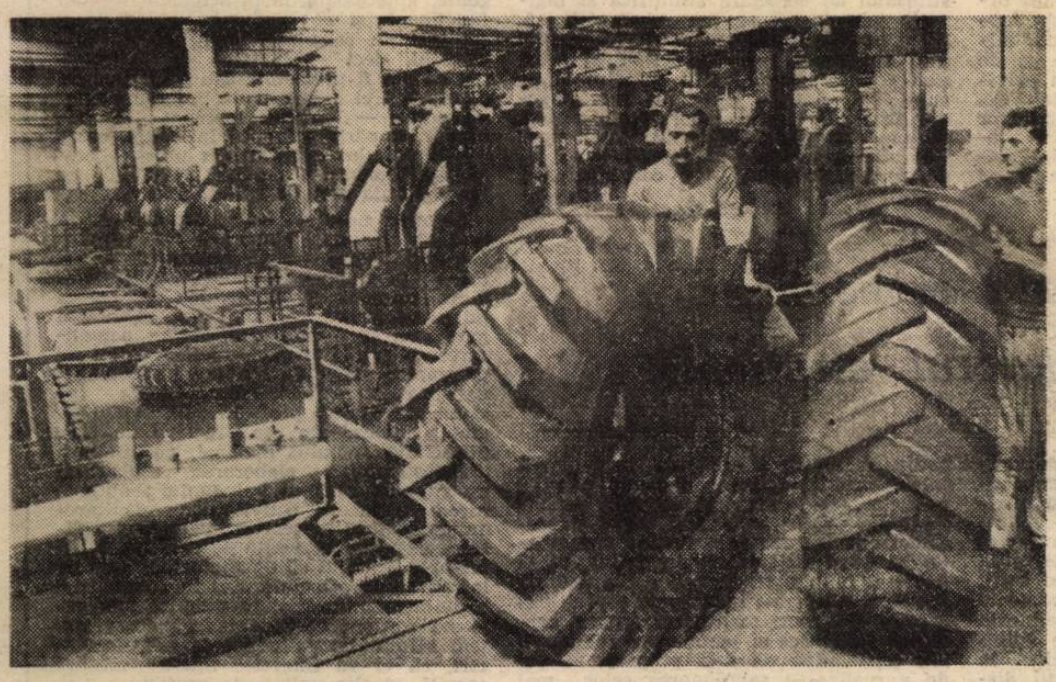

Întreprinderea „Danubiana", secția vulcanizare. Pe conveier, un nou lot de anvelope pentru combinele agricole

BUFTEA, un oraș la vîrsta adolescenței

● Coordonate ale devenirii unui puternic centru industrial-agrar

— În pag a II-a —

STAGIUNEA 1985-1986

Spectacole de profundă angajare socială și politică

Interlocutor: romancierul **DINU SĂRARU**, directorul Teatrului Mic

Întrucît interlocutorul m-a avertizat, din capul locului, că-mi va da răspunsuri lapidare, i-am adresat, la rîndul meu, întrebări scurte și strict la obiect.

— Deci, cu ce începeți?

— Și în acest an vom deschide stagiunea, cu bucurie, pe platforma industrială „23 August", la o a treia sală, în fapt, a Teatrului Mic, adică cea a modernului club al marilor uzine. Spectacolul care va fi prezentat în ziua de 17 septembrie poartă titlul **„Timp de aur"**. În regia lui Silviu Purcărete și în scenografia concepută de arh. Virgil Luscov, la acest florilegiu de poezie, proză și muzică românească clasică și contemporană își vor aduce contribuția toți actorii teatrului. A doua zi, 18 septembrie, vom juca pe scenele noastre „Cerul înstelat deasupra noastră" și „Romanța tîrzie", două dintre succesele stagiunii trecute.

Eugen COMARNESCU

(Continuare în pag. a V-a)

Din cuprinsul ziarului

● Sănătatea oamenilor și... calculatorul electronic – în pag. a II-a
● Al X-lea Festival Internațional „George Enescu" – în pag. a V-a
● Radiografii satirice – în pag. a VI-a
● Informația Magazin – în pag. a VII-a

Extemporal — *la început de toamnă*

În unele magazine e încă... vară

Am fost, ieri dimineață, în zeci de magazine, pornind din zona centrală spre Gara de Nord, pe șoseaua Nicolae Titulescu, în continuare pe bulevardul 1 Mai, urmărind cum se pregătesc unitățile comerciale pentru anotimpul rece. De la bun început trebuie precizat că magazinele dispun de un fond de marfă mai mare decît în anii trecuți, că la raioanele pentru bărbați (unde am fi mai competenți) vestimentația, de exemplu, este foarte modernă, se găsesc și măsurile cele mai solicitate și cele excepționale, că, în general, modul în care sînt gospodărite marea majoritate a magazinelor la care ne referim îndreptă-

Marian CIOBA
Horia TABACU

(Continuare în pag. a V-a)

BUFTEA, un oraş la vîrsta adolescenţei

Coordonate ale devenirii unui puternic centru industrial-agrar

...Buftea, septembrie, 1985. Lumina dulce de septembrie învăluie oraşul, aşternind patina aurie a toamnei. E încă devreme şi totuşi „pulsul" viguros al acestei tinere aşezări urbane se face simţit pretutindeni: pe străzile largi, unde şuvoaiele de oameni curg spre întreprinderi şi instituţii în piete sau pe ogoarele cooperativei agricole, aflată în toiul muncilor de sezon.

Da, Buftea este un oraş tînăr, actul lui de naştere fiind consfinţit la 3 iulie 1968, în anii luminoşi pe care, cu îndreptăţită mîndrie patriotică, îi numim „Epoca Nicolae Ceauşescu". Ca pretutindeni, aici au avut şi au loc profunde mutaţii. Cum arăta aşezarea cu aproape două decenii în urmă? O comună străbătută de uliţe înecate iarna în noroi şi vara în praf, cu majoritatea caselor din paiantă. Azi Buftea este un puternic **centru industrial-agrar**, în continuă ascensiune. Un reper semnificativ pentru saltul făcut în aceşti ani: **dacă în 1965 valoarea producţiei marfă industriale se cifra la 68 milioane lei, la sfîrşitul anului acesta ea va depăşi 10 miliarde lei.** Vechea fabrică de vată şi cea de conserve din legume au fost modernizate, s-au creat noi unităţi industriale şi, implicit, noi locuri de muncă. Oraşul a devenit mai bogat dar şi mai frumos, înnoirile întîmpinîndu-te la tot pasul. Impunătoarea casă de cultură, cu săli spaţioase de spectacol, complexele alimentare, blocurile de locuinţe, înconjurate de întinse spaţii verzi — **acum, aproape 80% din populaţie locuieşte în case noi** — sînt cîteva din însemnele progresului şi civilizaţiei.

Viitorul oraşului se prefigurează luminos, avînd la bază amplul program de dezvoltare economico-socială în profil teritorial despre ale cărui principale obiective ne-a vorbit primarul localităţii, **Nicolae Rovinaru: „În tot ce am făcut şi facem,** remarca interlocutorul, **se regăseşte munca cetăţenilor noştri. Cînd trec pe lîngă noile obiective ridicate în ultimii ani nu pot să nu mă gîndesc, cu satisfacţie şi mîndrie, la locuitorii Buftei care, neprecupeţindu-şi eforturile, au contribuit şi contribuie la dezvoltarea economico-socială şi edilitar-gospodărească a aşezării noastre. Aş putea spune că aproape nu există cetăţean, tînăr sau vîrstnic, bărbat sau femeie, care să nu participe, fiecare după puterile sale, la activităţile de larg interes obştesc. După orele de program, mii şi mii de muncitori din întreprinderi, lucrători din instituţii şi unităţi administrative, elevi, au pus cu nădejde mîna pe mistrie, pe tîrnăcop sau pe lopată pentru a conferi oraşului noi valenţe de bogăţie şi frumuseţe. Prin contribuţia populaţiei am reuşit să realizăm lucrări de alimentare cu apă a localităţii pe o distanţă de 3 km şi de extindere a reţelei de gaze pe încă 2,5 km. Au fost amenajate spaţii verzi şi locuri de joacă pentru copii, pavate şi asfaltate numeroase străzi, dată în folosinţă o bază turistică etc. În cincinalul viitor, în spiritul Proiectului legii privind autoconducerea autogestiunea economico-financiară şi autofinanţarea unităţilor administrativ-teritoriale, vom antrena în măsură şi mai mare pe concetăţenii noştri la realizarea unor obiective de larg interes obştesc: o nouă piaţă agroalimentară, o şcoală cu 32 de clase, creşă, grădiniţă, un spital, terenuri de sport s.a.m.d.".**

Nu putem încheia aceste rînduri despre responsabilitate civică şi participare largă la treburile obştesti fără a mai consemna un fapt semnificativ: la Buftea, oamenii iubesc pămîntul, gospodărindu-l cu chibzuinţă sporindu-i, an de an, puterea de rodnicie. O dovedesc grădinile din curţile gospodarilor sau din incinta întreprinderilor, o demonstrează felul în care arată culturile cooperativei agricole din localitate, la a căror îngrijire contribuie, în măsură hotărîtoare, cetăţenii care au angajat lucrări în acord global. Am văzut cîmpul în acest început de septembrie, solele împînzite cu tăblite care indică unde trebuie să acţioneze fiecare formaţie de lucru; întreaga suprafaţă a cooperativei a fost împărţită contractanţilor, pe unităţi, ateliere sau secţii. Sub conducerea Consiliului popular al oraşului au fost depistate toate terenurile nefolosite sau slab productive, **fiind redate circuitului agricol, pînă acum, nu mai puţin de 30 hectare.** Şi pentru că vorbim de fondul funciar, să mai spunem că tot **prin contribuţia populaţiei au fost amenajate şi date în folosinţă 600 hectare de terenuri irigate, acţiune ce va continua intens şi în anii viitori.**

...Buftea, un oraş în plină dezvoltare, ca atîtea alte localităţi ale patriei, cu oameni harnici şi pricepuţi, ferm hotărîţi să contribuie cu forţa braţelor şi a minţii la înflorirea şi mai puternică a localităţii în care trăiesc şi muncesc.

Nicolae FLORIAN

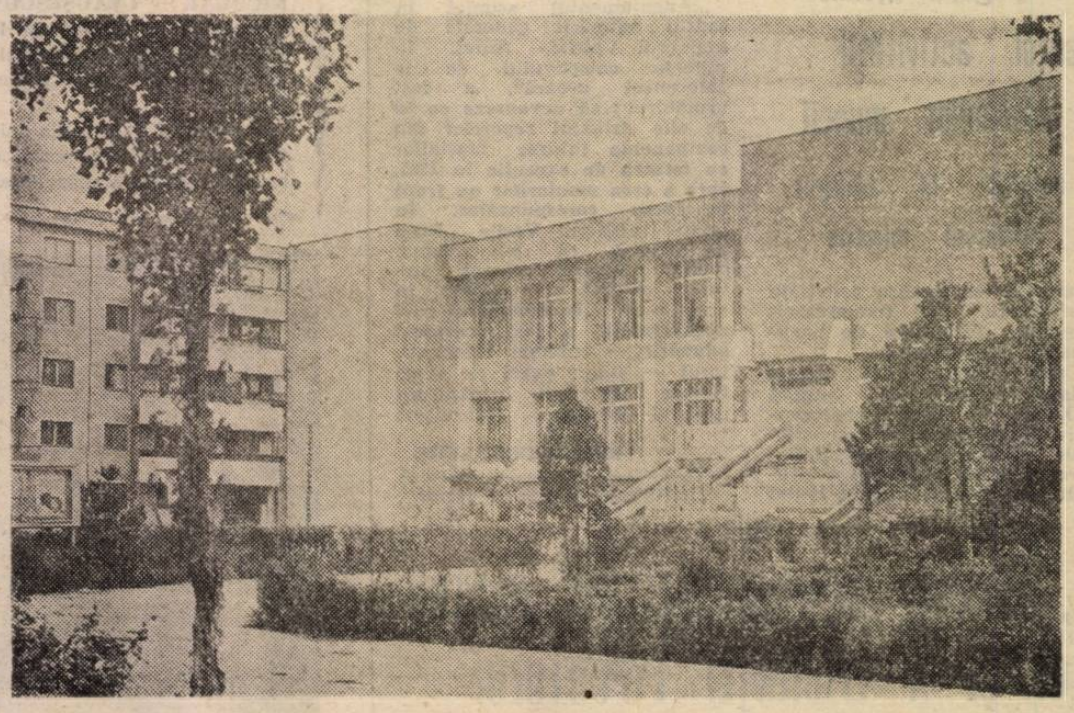

Efigii ale noului, care întineresc chipul oraşului Buftea din Sectorul agricol Ilfov. În imagine, Casa de cultură

Din activitatea organizaţiilor U.T.C.

Sub conducerea organizaţiei lor revoluţionare, comuniste, şi tinerii Capitalei, alături de ceilalţi oameni ai muncii, acţionează cu dăruire patriotică pentru realizarea exemplară a sarcinilor de plan pe acest an, pentru economisirea materiilor prime şi materialelor, a energiei electrice şi combustibililor. Prezentăm cîteva din acţiunile desfăşurate şi rezultatele obţinute în cursul săptămînii pe care o încheiem astăzi:

● La **IRA „Griviţa"**, membrii organizaţiei U.T.C. au recuperat un important număr de piese şi subansambluri de la autovehiculele scoase din uz. Cu ajutorul acestora vor fi realizate 40 de remorci monoax în valoare de circa 640 000 lei.

● Şi numeroşi tineri din **Întreprinderea de Pompe**, atelierul de sculărie, au fost antrenaţi în acţiunile de recuperare şi reconditionare a pieselor şi subansamblurilor. Prin dezmembrarea şi sortarea unor componente de la matriţe şi ştanţe casate, ei au adus unităţii o economie de peste 150 000 lei.

● La **Întreprinderea „Vulcan"**, tinerii muncitori din secţia I mecano-energetic au recuperat şi reintrodus în fabricaţie o tonă de metale neferoase şi au reconditionat subansambluri şi piese de schimb în valoare de 80 000 lei.

● Zilnic, sute de tineri de la **Întreprinderea „Granitul"** au efectuat în timpul lor liber muncă patriotică în sprijinul producţiei, realizînd suplimentar 80 de planşee, 250 tuburi de canalizare şi 120 plăci prefabricate din beton.

● Uteciştii din Fabrica de motoare a **Întreprinderii „23 August"** au prestat, de asemenea, numeroase ore de muncă patriotică în sprijinul producţiei. Efortul lor s-a concretizat în realizarea a două seturi cămăşi şi două seturi pistoane pentru motorul M-12.

— gh. n. —

Sănătatea oamenilor şi... calculatorul electronic

De cîtăva vreme a intrat în exploatare curentă la **Spitalul clinic municipal** — cea mai mare unitate de acest fel din ţară — **sistemul informatic de spital.** Conceput ca o bancă de date, interogabilă simultan de mai mulţi utilizatori, sistemul este destinat modernizării şi perfecţionării actului medical şi a celui de conducere medicală şi economică din această puternică unitate sanitară, reprezentativă pentru grija ce se acordă sănătăţii populaţiei în societatea noastră socialistă. Proiectat şi realizat de **Institutul de cercetare ştiinţifică şi inginerie tehnologică pentru electrotehnică, ICPE** — autor al multor prestigioase premiere în domeniu — în colaborare cu **IIRUC** şi **Spitalul clinic municipal**, cu sprijinul nemijlocit al **Consiliului Naţional pentru Ştiinţă şi Tehnologie** şi al **Academiei de Ştiinţe Medicale**, sistemul informatic de spital reprezintă prima aplicare complexă, pe scară largă, a tehnicii de calcul în practica medicală curentă din ţara noastră, în organizarea şi conducerea unităţilor sanitare.

„Am considerat că introducerea sistemului informatic de spital în activitatea noastră este necesară, subliniază **prof. univ. dr. Vasile Fica**, directorul spitalului, nu numai pentru că Spitalul clinic municipal are cea mai mare capacitate din ţară — 1600 de paturi, 44 000—45 000 bolnavi anual, la care se adaugă, zilnic, prezenţa a peste 1000 de studenţi, 200 medici secundari, 100 medici stagiari, funcţionarea a 14 clinici universitare, dintre care cel puţin două, clinica de ortopedie şi chirurgie 2, sînt larg recunoscute pe plan mondial — aceasta presupunînd un uriaş volum de muncă pentru ţinerea evidenţei administrative, pentru urmărirea cu precizie a stării de sănătate a unor mari colectivităţi umane — spitalului nostru îi sînt arondate sectoarele 5 şi 6 ale Capitalei —, pentru efectuarea unor cercetări statistice masive.

Cele de mai sus ar fi constituit argumente suficiente pentru a ne determina să acţionăm în direcţia modernizării continue a procesului de conducere ştiinţifică a activităţii medicale. Aş dori, însă, să vă reţin atenţia asupra unui aspect esenţial: prin amplasament, dotare şi destinaţie, spitalul nostru reprezintă o materializare a concepţiei revoluţionare a secretarului general al partidului, tovarăşul Nicolae Ceauşescu, cu privire la integrarea învăţămîntului cu asistenţa medicală şi cercetarea ştiinţifică. Este, prin urmare, firesc, necesar chiar ca, în întreaga noastră activitate, să ne asociem organic, să implementăm cu hotărîre elementele cele mai moderne ale practicii medicale, ale conducerii activităţii sanitare. Despre eficienţa introducerii acestor metode moderne de evidenţă, urmărire, control vorbeşte de la sine faptul că vom dispune operativ, precis, eficient, de informaţia necesară — şi de soluţii în numeroase cazuri — cu privire la ocuparea capacităţii de spitalizare, mişcarea zilnică a bolnavilor în staţionar şi actele medicale efectuate asupra acestora (operaţii, transfuzii, medicamentaţie); durata medie de internare şi cheltuielile de spitalizare; aglomerarea în subunităţile spitalului sau compartimentele acestuia; morbiditatea şi eficienţa tratamentului; situaţia intervenţiilor chirurgicale (pe tipuri, conform clasificării OMS, pe grupe de intervenţii, grupe de vîrstă) şi anesteziilor pe secţii şi spital; consumurile de medicamente şi materiale sanitare în spital (defalcate pe secţii) şi policlinicile aferente spitalului; numărul şi valoarea reţetelor în policlinici (defalcate pe medici, secţii, dispensare subordonate); evidenţa consumurilor de medicamente pe bolnavii externaţi; durata internărilor în secţii, spital, unităţi subordonate; urmărirea consumurilor şi stocurilor de sînge etc.

Desigur, „banca noastră de date" se află „în plină creştere". Avem în vedere ca, în colaborare cu proiectantul, să extindem utilizarea calculatorului într-o serie de alte aspecte ale activităţii medicale din spital. Este important să subliniem că se realizează economii foarte mari, de muncă, de timp, financiare, că se asigură un plus de celeritate, de rigoare şi de certitudine în evidenţă, diagnostic, în desfăşurarea cercetărilor de profilaxie medicală. Cîţorie a epocii istorice inaugurate de cel de-al IX-lea Congres al partidului, Spitalul clinic municipal a dobîndit acum un sistem informatic modern, eficient, pe măsura exigenţelor crescinde ale dinamismului viguros al societăţii noastre socialiste".

Dr. ing. Cristian Bârcă, directorul Institutului de cercetare ştiinţifică şi inginerie tehnologică pentru electrotehnică, ICPE, ni-i prezintă pe membrii colectivului care au gîndit, proiectat şi realizat acest sistem informatic pentru Spitalul clinic municipal. Aceştia sînt: **dr. ing. Eugeniu Diatcu** — şeful laboratorului, **ing. Suzana Nagy, ing. Augustin Matei.** Spaţiul nu ne îngăduie să reproducem pledoaria lor, pasionată, vie, convingătoare, pentru utilitatea şi eficienţa introducerii calculatorului în acest domeniu atît de refractar, la prima vedere, faţă de intervenţia „rece" a maşinii. Ne-a impresionat convingerea în a susţine argumentat că acest sistem trebuie extins, că el poate fi mult perfecţionat, că în această epocă, a celor mai îndrăzneţe aspiraţii şi a celor mai mari certitudini, frontul cercetării ştiinţifice şi tehnologice româneşti are capacitatea de a-şi propune — şi de a realiza — soluţionarea celor mai complexe probleme legate de introducerea tot mai rapidă, pe scară largă, a progresului tehnico-ştiinţific în toate sferele activităţii economico-sociale.

Să reţinem, prin urmare, — promiţînd să revenim la ICPE — cîteva elemente „de prezentare", argumente ale autorilor acestei premiere naţionale: „Contribuţia ICPE la realizarea sistemului informativ de spital care a intrat în exploatarea curentă la SCMB se referă la proiectarea generală, execuţia echipamentului, a instalaţiei şi a întregului software — acesta din urmă realizat într-o strînsă colaborare, pe baza unui dialog permanent, cu specialiştii din cadrul spitalului. Echipamentul sistemului a fost executat numai cu componente produse în ţară şi reprezintă un concentrator de date cu 17 terminale (sistemul este prevăzut cu posibilităţi de extindere pînă la 33 terminale) instalate la clinici, la laboratorul clinic, la serviciul de internări urgente, ginecologie, la principalele servicii funcţionale şi de conducere, avînd drept centrală un calculator Felix M-18. Software-ul, deci „pachetele" de instrucţiuni ce pot fi proiectate sau achiziţionate, cuprinde trei categorii de programe: cunoaşterea — în orice moment — a situaţiei ocupării paturilor în spital, crearea registrului general sau unic al bolnavilor, cunoaşterea stării bolnavilor pe toată durata spitalizării.

Atenţia noastră se concentrează în prezent asupra elaborării şi implementării unor noi aplicaţii privitoare la elaborarea dosarului medical automat al bolnavilor, arhivarea lui la externare, reinitializarea şi interogarea lui la o nouă internare; actualizarea dosarului medical al bolnavului cu parametrii stării de sănătate; efectuarea de cercetări privind morbiditatea (pe grupe de vîrstă, profesii, sex, mediu de viaţă, antecedente etc., factorii de risc, eficacitatea actului medical, certitudinea diagnosticului); elaborarea registrului unic (pe 10 ani) al bolnavului; optimizarea conducerii activităţilor sanitaro-antiepidemical în teoritoriu etc. Receptivitatea cu totul deosebită pe care am întîlnit-o la Spitalul clinic municipal faţă de introducerea calculatorului în conducerea activităţii sanitare şi în practica medicală ne conferă certitudinea că acest sistem informatic va cunoaşte noi dezvoltări, că el va interesa, într-o măsură sporită, şi alte unităţi de profil".

Această premieră de la Spitalul clinic municipal probează convingător înaltele valenţe ale receptivităţii la nou, ale pasiunii şi ambiţiei de a gîndi îndrăzneţ, de a sparge şabloane, de a privi cu hotărîre spre viitor. Ea probează, încă o dată, marele potenţial de creativitate al frontului nostru ştiinţific, capacitatea industriei noastre socialiste de a genera şi stimula progresul tehnico-ştiinţific, de a se pune în slujba omului, a bunăstării şi fericirii lui.

Stelian MOŢIU

ÎN LUMINA SARCINILOR ȘI MĂSURILOR STABILITE DE COMITETUL POLITIC EXECUTIV AL C. C. AL P. C. R., A RECENTULUI DECRET AL CONSILIULUI DE STAT

ACTIVITATE SUSȚINUTĂ, ÎNALTĂ RESPONSABILITATE PENTRU SPORIREA VOLUMULUI ȘI A EFICIENȚEI EXPORTULUI

Sîntem datori să ridicăm necontenit competitivitatea produselor

Prin prevederile sale recentul act normativ ce stabilește noi măsuri pentru aplicarea mecanismului economico-financiar și creșterea răspunderii personalului de conducere și a personalului tehnic, economic și de altă specialitate în realizarea planului de producție pentru export și a planului de producție în industria extractivă, statuează o și mai mare răspundere în toate compartimentele activității din aceste domenii, asigură un sistem perfecționat de stimulare.

Lucrăm într-un domeniu al tehnicii de vîrf și, în consecință, exigențele beneficiarilor externi sînt, de asemenea, foarte mari. De aceea, avem în vedere, așa cum am hotărît și la ultima adunare generală a oamenilor muncii, ca prin noi soluții tehnico-organizatorice, începînd de la cercetare-proiectare și pînă la liniile de montaj și reglaj, să asigurăm pentru piața externă cît mai multe produse cu înalte calități funcționale. De altfel, faptul că în luna trecută am încheiat un nou contract și am livrat suplimentar la export aparatură de radiocomunicații profesionale confirmă că avem capacitatea necesară pentru creșterea continuă a competitivității produselor noastre. De curînd au fost omologate, în termen record, trei produse din domeniul aparatelor electronice de măsură și control. Sînt realizate la nivelul performanțelor mondiale, ceea ce le conferă atributele afirmării pe piața externă.

Puternic mobilizați, în lumina recentului Decret, vom acționa cu și mai multă energie pentru scurtarea ciclurilor de fabricație și creșterea gradului de înnoire, folosind la maximum moderna zestre tehnică de care dispunem, punînd în valoare toate energiile creatoare. Sîntem hotărîți să nu precupețim nici un efort pentru a înfăptui exemplar planul de export, pentru a spori volumul și eficiența acestuia.

IANCU NICOLAE
secretar adjunct al comitetului de partid de la IEMI

Puternică afirmare a spiritului de inițiativă

Recentele măsuri stabilite de Comitetul Politic Executiv al C.C. al P.C.R., precum și prevederile Decretului Consiliului de Stat vor asigura creșterea răspunderii și mobilizării tuturor cadrelor de conducere din unitățile economice, centrale industriale, ministere, celelalte organe și consilii populare, precum și ale personalului tehnic, economic și de altă specialitate, cu atribuții în realizarea producției de export. În ce ne privește, personalul tehnic și de conducere, toți oamenii muncii din Întreprinderea „Electronica" am acționat și acționăm în această direcție, încă de la începutul anului, în spiritul cerințelor partidului și statului nostru, al indicațiilor date de tovarășul Nicolae Ceaușescu. Este, pentru noi toți, o mare satisfacție să putem raporta îndeplinirea sarcinilor la export pe opt luni în proporție de 109,5 la sută, livrînd în avans beneficiarilor externi produse în valoare de peste 28 milioane lei. Și în perspectivă, prin măsurile tehnico-organizatorice adoptate, printr-o aprovizionare ritmică a liniilor de producție, avem asigurate toate premisele onorării la parametri de înaltă calitate și eficiență, a tuturor contractelor. Pentru a realiza în continuare, în cele mai bune condiții, producția destinată exportului, consiliul oamenilor muncii din întreprinderea noastră, sub directa îndrumare a organizației de partid, acționează cu perseverență pentru perfecționarea neîntreruptă a acestei activități de deosebită importanță. În acest sens prevederile Decretului ne mobilizează puternic, stimulîndu-ne substanțial pentru realizări și, firesc, conform echității socialiste, penalizînd orice neîndeplinire. Întregul nostru colectiv este hotărît să militeze cu dăruire și răspundere muncitorească pentru realizarea și depășirea planului pe acest an și să asigure din timp pregătirea exemplară a îndeplinirii planului la export pe anul 1986, primul an al viitorului cincinal.

ROLAND IONESCU
directorul Întreprinderii „Electronica"

Măsuri judicioase, deosebit de mobilizatoare

Din capul locului vreau să subliniez că prevederile cuprinse în recentul Decret al Consiliului de Stat dau o nouă dimensiune răspunderilor ce ne revin în producția de export. Întreprinderea noastră a acumulat o bună experiență în ceea ce privește organizarea și desfășurarea activității în acest domeniu. Echipa specializată din care fac parte, de pildă, și-a perfecționat continuu munca, la ora actuală reușind să se achite în cele mai bune condiții de sarcinile ce îi revin. Avem, totodată, puternice compartimente de tehnologi, capabile să asigure alinierea produselor la cele mai exigente cerințe ale progresului tehnic contemporan. Într-un cuvînt, dispunem de toate condițiile necesare pentru înfăptuirea exemplară a obligațiilor asumate față de beneficiarii de peste hotare. Rezultatele pe care le raportăm, o confirmă: planul pe opt luni a fost depășit cu 12 procente, iar pe fluxul de execuție se găsesc acum peste 200 de motoare diferite ca putere, destinate unor beneficiari din șase țări.

Între măsurile acestui act normativ, deosebit de importantă este prevederea potrivit căreia toți cei chemați să valorifice superior, în producția de export, potențialul material și uman al unei unități vor fi stimulați sau, dimpotrivă, penalizați în funcție de rezultatul nemijlocit obținut. Consider cit se poate de bine venită o asemenea măsură întrucît ea angajează în egală măsură factorii de coordonare, de execuție și control, concentrîndu-le efortul spre îndeplinirea în înalte condiții de calitate, eficiență și competitivitate a sarcinilor de export. Vom face totul pentru a ne onora exemplar cartea de vizită cîștigată în competiția externă, pentru a fructifica la maximum posibilitățile de care dispunem. Este, însă, necesar să îmbunătățim și colaborarea cu furnizorii — COS Tîrgoviște, ICME, „Metrom Brașov" ș.a. — să ne sprijinim reciproc și prin măsuri operative în înlăturarea unor neajunsuri care încă se mai manifestă pe filiera cooperărilor. Vom manifesta deci, la toate nivelurile, un spirit de înaltă răspundere, dovedind că înțelegem întocmai sarcinile ce ne revin, în interesul economiei naționale, al nostru, al tuturor.

RADU ALEXANDRU
maistru
la Întreprinderea de mașini electrice

Rezultatele în producție — singura „carte de vizită" a eficienței activității desfășurate de consiliile oamenilor muncii

(Urmare din pag. 1)

înainte, împreună, cum va trebui să procedăm. Era vorba de renumele, de onoarea întregului colectiv...".

...Așa cum rezultase din analiza activității desfășurate în primul semestru, nerealizările la nivelul secției se datorau, în principal, slabei colaborări cu serviciul de pregătire-urmărire a producției. De pildă, unele lansări au fost defectuos efectuate — cum a fost cazul comenzilor de repere pentru trei strunguri carusel, care, din neglijență, sosiseră separat. Fără a aștepta nici un ajutor din afară, conducerea secției a mobilizat pe cei mai buni meseriași — între care maiștrii **Grigore Gheorghe** și **Petre Ilie**, tehnicienii **Constantin Moise** și **Dumitru Olariu** — și a reformulat întreaga documentație. **În funcție de similitudinile constructiv-funcționale au fost unificate fișele de comenzi, așa încît și operațiile pe mașini să se poată efectua grupat. Rezultatul? Ciclul de fabricație a fost restrins, creîndu-se disponibilități pentru executarea altor repere.** Tot în ideea valorificării superioare a timpului de lucru a fost **întărită colaborarea cu sectorul debitare. Printr-o corelare mai atentă a pregătirii semifabricatelor cu termenele din programul de prelucrare, pe baza discuțiilor directe purtate între reprezentanții celor două colective, s-a realizat o mai bună ritmicitate, evitîndu-se „timpii morți" pe traseul preluare — distribuție — transport.** Desigur, acestea reprezintă numai două dintre măsurile aplicate. Resurse insuficient valorificate mai sînt, oamenii știu acest lucru, și deosebit de important este faptul că îi preocupă soluționarea tuturor aspectelor — mari sau mici — ale perfecționării fabricației.

Problemele bunului mers al producției sînt ale întregului colectiv, în competența și în puterile lui se află eliminarea oricăror neajunsuri — această mentalitate generatoare de forțe inepuizabile s-a afirmat viguros. În Hala de montaj mașini grele, bunăoară, lăcătușul **Ene Săcuiu** relevase în adunarea generală cauza principală a nerealizării la termen a unor obiective importante de plan (spre exemplu mașina orizontală de alezat și frezat AFP-200), respectiv **folosirea necorespunzătoare a capacităților**, ca urmare a numeroaselor invoiri și a orelor pierdute „în așteptarea" unor repere. A prezentat, tot atunci, și un calcul deosebit de sugestiv: timpul irosit în primul semestru de acest colectiv însuma 30 de zile! Tocmai din acest motiv **a propus introducerea unui sistem mai elastic de programare a sarcinilor de producție, corelat obiectiv cu condițiile tehnico-materiale de realizare a contractelor.** Ce s-a întreprins de atunci? Iată ce ne declarase însuși autorul propunerii:

— Am elaborat un grafic general, ținînd seama, pe de o parte, de structura comenzilor iar, pe de alta, de „intrările" de piese turnate, forjate și subansambluri prelucrate, așa cum se prezintă în „desfășurătorul" serviciului de aprovizionare. Apoi, în funcție de corelarea acestora, am procedat la stabilirea brigăzilor, avînd în vedere mai multe formule de alcătuire, astfel încît să ne putem reorienta oricînd forțele, conform unor cerințe prioritare. Am luat în calcul, evident, atît realizarea ritmică a sarcinilor de plan „la zi", cît și recuperarea restanțelor — de exemplu, mașina de filetat mufe. Din păcate toată truda noastră nu are finalitate fiindcă avem fel de fel de grafice, dar nu avem cu ce lucra! Consiliul oamenilor muncii nu a urmărit în mod corespunzător redresarea situației din domeniul aprovizionării, iar în loc de piese turnate, carcase portbroșe și cîte altele primim asigurări că „problemele" au fost transmise organelor superioare...

Am avut, firesc, curiozitatea să consultăm acea „Notă de probleme ce depășesc posibilitățile întreprinderii pentru realizarea sarcinilor de plan pe semestrul II și pe anul 1985, în a căror rezolvare se solicită sprijinul centralei și al ministerului" — redactată operativ, după încheierea adunării generale. Mai întîi, să spunem că ea cuprinde — structurat în 14 capitole! — tot ce vrei, de la rulmenți, cuplaje și elemente hidraulice motoare, la mese rotative ghidaje, electrobroșe. Mai mult decît atît, parcurgînd-o, am aflat că pentru unele poziții nici nu existau repartiții! Ceea ce, evident, denotă nu puține lacune în stăpînirea problemelor producției, căci toate acestea nu puteau apărea, cum se zice, peste noapte.

Cu ce se ocupă în momentul de față serviciul de urmărire a producției? Tovarășul inginer **Eduard Tomasian**, șeful SUP-ului, ne spune că s-au întocmit programele de fabricație pe 1986 și se plînge de unele greutăți. Ministerul Industriei Electrotehnice n-a intervenit, de pildă, la Întreprinderea „23 August" (vecinii I.M.U.A.B.-ului!) pentru forjarea unor piese restante din semestrul I. Oare între cele două întreprinderi nu se poate dialoga direct?

De altfel, despre modul deficitar în care C.O.M. a operat privitor la stabilirea „problemelor ce depășesc posibilitățile întreprinderii" vorbește și un alt exemplu, aparent minor — problema uleiului hidraulic. Cine a propus, inițial, să se suplimenteze cota anuală de la 55 la... 213 tone (!) nu se mai știe... Cert este că, în loc să analizeze cu responsabilitate aspectul, să se caute soluții de economisire (multe întreprinderi bucureștene își asigură necesarul prin aplicarea unor procedee de recuperare și regenerare) și să fie trase la răspundere sectoarele care au recurs la o asemenea „alternativă", s-a trecut cu ușurință — prima! — pe lista înaintată ministerului, o asemenea „cerință". Dar cum să se aprobe, în contextul grijii ce trebuie acordată gospodăririi cît mai chibzuite a resurselor, **o triplare** a cotei? E limpede că s-a căutat o „acoperire", o justificare, fiind oricum mai comodă decît organizarea unei activități în plus, precum reconditionarea uleiurilor uzate.

Evident deficiențele, din stilul de muncă al consiliului oamenilor muncii de la I.M.U.A.B. își au „cota parte" în rezultatele sub posibilități pe care le-a obținut colectivul și explică trenarea unor neajunsuri și în acest semestru. Iată de ce este imperios necesar ca organul colectiv de conducere să-și analizeze cu toată răspunderea activitatea, adoptînd măsurile capabile să-i confere o eficiență superioară la înălțimea mandatului încredințat.

În avans, utilaje pentru obiective energetice

În secția cazangerie III a Întreprinderii „VULCAN" membrii echipei conduse de Achim Constantin și-au început, ca de obicei, ziua de lucru verificînd utilajele, stocul de materiale și semifabricate. Totul a corespuns cerințelor graficului detaliat pe repere. „Lucrăm după grafice care răspund termenelor stabilite cu beneficiarii de pe șantierele energetice — ne spune cazangiul **Tudor Albeșteanu**, secretarul comitetului de partid din secție. Concret, în această lună, în afara livrărilor curente predăm un rezervor de aer, în avans, așa cum le-au cerut cei de pe șantierul de la Turceni".

În avans lucrează și alte echipe. **În secția IV cazane industriale**, în momentul de față se finalizează, cu o lună înainte de termen, instalația de întreținere ardere, pentru cazanul de 1 035 tone abur/oră care se montează la cel de-al 7-lea bloc energetic de la Turceni. „Avem un avans cîștigat prin predarea în luna august a 8 cazane de abur tehnologic, necesare dezvoltării unor instalații de tratare a minereurilor — precizează inginerul **Ion Cățoi**, șeful secției. Pentru realizarea caloriferelor de aer de la cazanele mari era nevoie de țevi cu aripioare și de obicei ne adresam unor colaboratori. Analizînd această situație am hotărît și am construit cu forțe proprii o mașină de aripat țevi. Din luna trecută am început să lucrăm cu ea. Ne asigură un ritm bun de execuție și astfel, pînă la sfîrșitul lui septembrie, vom finaliza în avans un corp de calorifer pentru cazanul de 1 035 tone abur/oră".

C. VICTOR

INFORMAȚIA pe teme cetățenești

O dinamică dezvoltare economico-socială, rod al profundei implicări a oamenilor muncii, a tuturor cetățenilor

(Urmare din pag. I)

ferință municipală a deputaților, au fost obținute și în sectorul nostru o serie de rezultate bune. Bunăoară, am realizat, în total, o producție marfă suplimentară de peste 1,6 miliarde lei, iar planul la investiții a fost și el îndeplinit și depășit, în condițiile sporirii productivității muncii, ale reducerii cheltuielilor de producție și a consumurilor, ale creșterii accentuate a gradului de înnoire a produselor. Numai în anul 1984, de pildă, au fost economisite 2.673 tone de metal, 20.685 tone combustibil convențional și 19.989 MWh. Ca urmare a rodnicei activități desfășurate, sub conducerea organelor și organizațiilor de partid, numeroase colective de oameni ai muncii s-au situat pe locuri fruntașe în întrecerea socialistă, patru dintre ele fiind distinse în acești ani cu înaltul titlu de „Erou al Muncii Socialiste". Relevind aceste rezultate, nu putem să nu subliniem faptul că avem datoria și sîntem hotărîți să valorificăm superior resursele de care dispunem, să acționăm mai bine organizat pentru creșterea productivității muncii, realizarea exemplară a sarcinilor la export, pentru ridicarea eficienței întregii activități. Este un domeniu în care deputații trebuie să se implice cu mai multă hotărîre, stimulînd inițiativa oamenilor muncii, mobilizînd energic colectivele din unități, în spiritul principiilor autoconducerii și autogestiunii.

— Țelul suprem al politicii partidului îl reprezintă ridicarea continuă a calității vieții, a nivelului de trai al oamenilor muncii, pe baza acceleratei dezvoltări economice. Cum se regăsește această relație organică în împlinirile din sectorul dv. ?

— Apelind, firesc la argumentul faptelor, aș releva că, în anii 1983, 1984 și în cele 8 luni din acest an, zestrea sectorului s-a îmbogățit cu 9.979 de apartamente, astfel încît în prezent peste 80 la sută din fondul locativ este alcătuit din blocuri noi — amplasate pe moderne artere cum sînt șoselele Pantelimon, Colentina, Mihai Bravu, Ștefan cel Mare, calea Moșilor — care asigură locatarilor un înalt grad de confort. Potrivit indicațiilor secretarului general al partidului, cetățenilor li s-a pus la dispoziție și o puternică rețea comercială și de prestări servicii, numai în ultimii doi ani și jumătate fiind inaugurate, îndeosebi la parterele blocurilor, peste 130 de unități. Chiar în vara acestui an au fost date în folosință două mari obiective, unicate, realizate din indicația tovarășului Nicolae Ceaușescu: complexul agroalimentar Pantelimon-Delfinului, cuprinzind 24 de unități, cu o suprafață de 21 000 mp și cu platou de 600 locuri pentru producătorii individuali, și Complexul de sănătate Socului. Tot în acest an s-au încheiat și lucrările la pasajul rutier din Piața Muncii, realizîndu-se, de asemenea, un mare volum de modernizări de străzi, de dotări cu mobilier stradal etc.

— Sporirea confortului urban, în beneficiul direct și imediat al locuitorilor, presupune o largă participare cetățenească la înfăptuirea obiectivelor propuse.

— Într-adevăr, și putem afirma că sentimentul implicării civice animă majoritatea locuitorilor din sector, prezenți la numeroase acțiuni de muncă patriotică dedicate bunei gospodăriri și înfrumusețării cartierelor. În acest an, de pildă, au fost plantați peste 93.000 de arbori, arbuști și trandafiri, aproape 1,5 milioane de flori, s-a asigurat buna întreținere a 68 terenuri de joacă pentru copii, alte patru fiind date în folosință. Totodată, s-a acționat cu hotărîre pentru cultivarea cu legume și zarzavaturi a tuturor terenurilor disponibile, pentru intensificarea colectării metalelor refolosibile, pentru creșterea eficienței activităților ce au în vedere autogestiunea și autofinanțarea teritorială.

De bună seamă, înfăptuirea sarcinilor de mare răspundere care ne stau în față, în domeniul economic, edilitar-gospodăresc, social-cultural impune o continuă perfecționare a stilului și metodelor de muncă ale deputaților, ale consiliilor populare, dezvoltarea democrației socialiste, asigurarea aportului susținut al cetățenilor la conducerea întregii activități, la realizarea obiectivelor propuse, la creșterea contribuției sectorului nostru la continua înflorire, pe multiple planuri, a Capitalei. În acest sens, țin să subliniez că măsurile prevăzute în **Proiectul de Lege privind autoconducerea, autogestiunea economico-financiară și autofinanțarea unităților administrativ-teritoriale**, aflat în dezbatere publică, oferă un cadru deosebit de mobilizator pentru asigurarea participării responsabile, nemijlocite, a tuturor locuitorilor la buna gospodărire, la realizarea numeroaselor obiective destinate ridicării statornice a calității vieții.

În imagine complexul agroalimentar Pantelimon-Delfinului, care cuprinde 24 de unități comerciale, totalizind o suprafață de 24.000 mp și un platou cu 600 de locuri pentru producătorii individuali

Agendă comercială

● Conform tradiției, de luni 9 septembrie, ora 8, magazinul **„Victoria"** își va întîmpina cumpărătorii cu o **expoziție de mărfuri din R.P. Bulgaria, organizată în colaborare cu marele magazin din Sofia — ȚUM.** Articolele prezentate în expoziția amenajată la etajul I (tricotaje, țesături, confecții și jucării) se găsesc de vînzare în raioanele de specialitate ale magazinului.

● Pentru că toamna, vrem nu vrem, își face apariția, iar gospodinele nu-și neglijează pregătirea cămărilor, s-au organizat deja 11 **puncte de vînzare a borcanelor, damigenelor, canistrelor și butoiașelor din material plastic** în piețele Obor, „23 August", Pantelimon, Amzei, „16 Februarie", „13 Septembrie", Giulești, Moșilor. Se oferă borcane de la 1 pînă la 15 litri, damigene tip „balon", canistre de diferite dimensiuni. Și încă un amănunt: în funcție de solicitări, se vor amenaja astfel de puncte de vînzare și în alte locuri, avîndu-se în vedere printre altele, piața Drumul Taberei.

● În piața 1 Mai se află în faza finală a lucrărilor **un mare magazin „Tehnometal"**, care va avea raioane cu articole de menaj, articole de grădinărit, fierărie, tehnico-sanitare, electrice și electronice. Intrarea sa în circuitul comercial este prevăzută pentru luna octombrie.

● Pentru cei mici, **magazinele I.C.L. „Materna"** au pus în vînzare, de cîteva zile, noi loturi de mărfuri, între care scurte din relon și pantaloni matlasați (mărimile 32—40), primite de la IPPTC Bacău, costume, jachete și pulovere de la F.T. Motru, jachete, treninguri și costume de la F.T. Cehul Silvaniei, pantofi sport (mărimi 14,5—19) de la Fabrica de încălțăminte „Corvinul" — Hunedoara, bluze din bumbac, cu mînecă lungă, de la Întreprinderea „Crinul" — București.

Pentru procurarea de tricotaje destinate nou-născuților, rețineți încă o adresă — șos. Ștefan cel Mare nr. 46 — unde de curînd a intrat în funcțiune un nou magazin „Materna".

Eugen EFTIMIU

NE-AȚI SESIZAT, VĂ RĂSPUNDEM

● **Un grup de cititori.** În ultimele zile ICRM a pus la dispoziția cumpărătorilor insecticide spray prin I.C.S. „Unirea", „Bucur-Obor", „București", ICL „Tehnometal" ș.a. De asemenea, magazinele de specialitate dețin cantități suficiente de insecticide praf și lichide.

● **Laurențiu Bălășoiu, str. Leonida nr. 11.** Dispozitivul de magneto-terapie la care vă referiți nu este omologat.

● **Gheorghe Savu, șos. Mihai Bravu, bl. P—3.** IRIDGNB va finaliza lucrările la rețeaua de gaze naturale din aleea Avrig în cursul acestei luni.

● **Emilian-Norbert Thoma.** DTMB, reanalizînd situația convorbirilor adiționale facturate la postul dv. telefonic, a dispus scăderea sumei de 305 lei.

● **Roland Folescu, str. Cristian Tell nr. 16 A.** Cele sesizate s-au confirmat. Ca urmare, organele de miliție au reîncredințat cartea de imobil unei persoane competente.

● **Chiriac Grigorescu, aleea Callatis nr. 7.** Indicativul și traseul noii linii de troleibuze care va funcționa în Drumul Taberei, pe str. Compozitorilor — str. Miron Constantinescu, vor fi comunicate în timp util în coloanele ziarului nostru și la radio.

● **Asociația locatarilor, șos. Sălaj nr. 137.** În cazul în care în blocul dv. există locatari care doresc să-și monteze jaluzele se pot adresa SGL 5 al ICRAL „Cotroceni", din calea Ferentari nr. 72, tel. 80.37.35, pentru a contracta lucrarea. Prețul este de 102 lei/mp.

EXTEMPORAL la început de toamnă

În unele magazine e încă... vară

(Urmare din pag. I)

tește afirmația că... cei rămași în urmă cu un anotimp nu au absolut nici o scuză.

Dar să vedem, cînd ieri dimineață auzeam la radio că „la munte precipitațiile se vor transforma în lapoviță" și... cu ce „atrăgea" trecătorii una dintre **vitrinele** magazinului „Materna" de pe calea Griviței nr. 146 ? Cu costume de baie în timp ce în rafturile unității și, desigur, în magazie, se găseau pulovere, scurte de sezon... Sau cîteva dintre vitrinele magazinului „Sora" (și el bine aprovizionat în... interior cu articole de sezon), care „ne atrag atenția" cu rochii din in, cînepă, pînză topită. „Vitrina va fi schimbată curînd", am fost asigurați la magazinul „Moda zilei" de pe calea Victoriei, și asta trebuie să se întîmple cît mai repede pentru că nu mai are nici un rost, acum, să expui acolo un costum de vară cu mînecă scurtă, din moment ce, dacă intri în magazin, constați că el este bine aprovizionat, respectîndu-și firma, încît parcă nu-ți vine să ieși fără să cumperi ceva.

Magazinul de încălțăminte pentru femei „Cerbul" (ICL Universal) are mai multe vitrine. La prima dintre ele ne-am gîndit că este vorba de o scăpare, că a fost uitată așa din lunile aprilie, mai. După ce am văzut însă și ultima vitrină, am întrebat-o pe responsabila Emilia Baltă :

— „Cerbul" este profilat pe vînzarea sandalelor ?

— Nu, dar asta se cere acuma (? ! ?)

Să lăsăm vitrinele și să intrăm în magazin. Aici, rafturile sînt pline **tot cu sandale**, încălțămintea de toamnă ocupînd un loc cel puțin stingher. Mergem mai departe, în magazia unității, unde dialogul cu responsabila, ca să zicem așa, s-a mai lărgit, după ce am văzut aici perechi de cizme, ghete îmblănite, papuci îmblăniți, apreschiuri... mărfuri dintre cele care se caută și se caută încă din aceste zile pentru că nu-ți cumperi neapărat cizmele abia la o oră după ce ninge. Dar E. B. nu este de această părere. Dînsa susține că articolele aflate în magazie deocamdată nu și-ar justifica locul în rafturi, **printre sandale** ! Și pentru că ne mai oferă un argument, pe cale să ne dezarmeze, susținînd că **ca știe în primul rînd** ce se cere și că este în interesul personalului să vîndă cît mai mult, insistăm și noi, rugînd-o să scoată la vînzare, în raion, o pereche de ghete îmblănite. Zîmbește, ca un om care știe dinainte soluția unei probleme, și zice : „Degeaba, putem să stăm pînă vă plictisiți !". Să stăm. Trec cinci minute și ghetele se și vînd. Cît despre celelalte perechi de cizme, ghete, așezate cu grijă în magazie, îi sugerăm economistei Ana Stoica — ni s-a spus că dînsa „îndrumă" această unitate a ICL Universal — să analizeze cu mai multă insistență și pricepere ce se întîmplă în acest magazin, unde, desigur, este important „să nu fumeze personalul", cum constată A. S. cu prilejul ultimului său control, de acum vreo două luni, dar este la fel de important ca marfa să fie pusă în vînzare, pentru că — iată — „argumentele" responsabilei au fost contrazise în cîteva minute și ce se întîmplă acolo s-ar putea să țină mai puțin de o slabă pricepere comercială, sau de neînțelegerea schimbării anotimpurilor, cît de fenomenul de dosire, ceea ce este cu totul altceva...

Cîteva vitrine se pot schimba într-o dimineață, într-un magazin se poate face ordine în nici cîteva zile... Sînt sugestii pe care le dăm conducerilor întreprinderilor vizate în cursul acestui extemporal pentru ca și unitățile în care am constatat aspecte nedorite să se ridice la nivelul calitativ cu care ne-a obișnuit rețeaua comercială.

Televiziune

AZI

13.00 Telex. 13.05 La sfîrșit de săptămînă. Din sumar : • Melodii populare cu Valeria Arnăutu-Cristea • Gala desenului animat • Atlas muzical • Cîntecul cuvintelor. Moment poetic • Melodia săptămînii. Prima audiție • Tot ce are țara mai frumos — oameni, locuri, fapte. • Telesport • Autograf muzical : Cornel Fugaru. **14.30** Ph[...]enian '85 **14.45.** Săptămîna politică **15.00** Închiderea programului. **19.00** Telejurnal **19.25.** Magistralele „Epocii Ceaușescu" — reportaj **19.35** Teleenciclopedia • Cetăți pontice — Histria. • Energia nucleară (II). Din istoria cercetărilor atomice. • Evoluția vieții. Specii singulare. **20.00** Selecțiuni din gala concursului de interpretare și creație de muzică ușoară românească „Mamaia — '85". **20.50** Film artistic. „Cursa n-a fost abandonată". **22.15. Telejurnal. 22.30.** Închiderea programului.

MÎINE

11.30. Telex. 11.35 Lumea copiilor. • Agendă pionierească. Pregătiri pentru noul an școlar. „La revedere, tabără dragă !" • Nota 10 la hărnicie. Reportaj • În curînd, din nou la școală ! • Șoimii patriei. Să învățăm un cîntec : „Ne cheamă clopoțelul!". • Secretul fetelor. Scenetă. • Telefilmoteca de ghiozdan „Prietenii văilor verzi". Producție a studiourilor de televiziune cehoslovace. Premieră pe țară. Episodul 1. **12.40** Din cununa cîntecului românesc Muzică populară. **13.00** Album duminical • Țară de soare. Muzică ușoară • Muzeul frumosului. Însemnări la noul Muzeu al sticlei și al ceramicii • Selecțiuni din Concursul de interpretare și creație de muzică ușoară românească — Mamaia '85. • La zi în 600 de secunde. • Telesport. • Din istoria filmului mut • Meridianele cîntecului. **14.30.** Privelişti bulgare. **15.00** Închiderea programului. **19.00 Telejurnal 19.20** Forumul consiliilor populare. Epoca Ceaușescu. Așa înfloresc orașele, așa înflorește țara ! **19.40** Cîntarea României. De pe marea scenă a țării pe micul ecran. Emisiune realizată în colaborare cu Consiliul Culturii și Educației Socialiste și cu Comitetul de cultură și educație socialistă al județului Botoșani. **20.20.** Film artistic. „Cina între prieteni". Premieră TV. Producție a studiourilor bulgare. **21.35** Farmecul muzicii. **21.50** Telejurnal. **22.00** Închiderea programului.

Buletin meteorologic

Vremea se va răci și vor exista condiții favorabile ploilor. Vîntul va sufla slab pînă la moderat. Temperatura aerului, care era astăzi de 10 grade, va urca pînă la 22—24 de grade.

Actualitatea culturală bucureșteană

STAGIUNEA 1985-1986 Spectacole de profundă angajare socială și politică

(Urmare din pag. I)

— Ce pregătiți ?

— Întreaga trupă este concentrată în repetiții pentru premiera comediei satirice **„Mielul turbat"** de Aurel Baranga. În regia lui Silviu Purcărete, pe scena de la Mic, vor fi prezenți interpreții trupei tinere a teatrului, dintre care nu vor lipsi, desigur, Dinu Manolache, Mihai Dinvale, Gheorghe Visu, Sorin Medeleni, Adriana Șchiopu, Florin Călinescu, Eugen Cristian Motriuc. În paralel, la Teatrul Foarte Mic se pregătește premiera pe țară a piesei „**Scadența neliniștii**" de Ilie Ștefan Domașnea, în regia lui Cristian Hadjiculea, care a definitivat distribuția și concepția regizorală și pentru **„Trei surori"** de Cehov. Vor juca Leopoldina Bălănuță, Carmen Galin, Monica Ghiuță, Nicolae Dinică, Rodica Negrea, Mihai Dinvale... Dar nu dau întreaga distribuție, mai păstrez surprize. Și tot în toamna aceasta, în plin — repetițiile la **„O scrisoare pierdută"** de I. L. Caragiale, în regia lui Silviu Purcărete, din nou cu marii tineri actori ai Teatrului Mic. Și aș vrea să fac o remarcă. Anume că actorii joacă exact la vîrsta personajelor. Vrem să fie, ca și celelalte montări ale noastre, un spectacol de profundă angajare socială și politică și nu mai puțin artistică, firește, care să valideze maturitatea trupei Teatrului Mic. Cred că nu e nevoie să adaug că „O scrisoare pierdută", după versiunile Sică Alexandrescu, Ciulei, Beligan, își merită un răspuns și din partea generației tinere a teatrului românesc de azi. Să ne oprim aici, deși repertoriul nostru va fi mai bogat. Vom juca, sigur, în premieră absolută, piese de **Paul Everac, Dumitru Radu Popescu, Theodor Mănescu** — care a încheiat trilogia „Politica" — **Radu F. Alexandru** etc., lucrări venind să susțină programul teatrului nostru în favoarea scrisului inspirat de lumea de fapte, gînduri, sentimente și opțiuni ideologice a societății românești de azi. Subliniez că sînt piese scrise pentru Teatrul Mic și definitivate scenic în laboratorul nostru teatral.

— Dincolo de spectacole ?

— Foaia-program **„Spectator"** își continuă drumul cu nr. 12, expozițiile de la complexul Teatrului Foarte Mic sperăm să întrunească sufragiile generației tinere, și nu numai ale ei, în sfîrșit, în această toamnă vom relua **„Conferințele Teatrului Mic"** și vom continua **„Marile întîlniri muzicale ale Teatrului Mic"**. Așteptăm spectatorii cu toată dragostea, cu tot respectul și cu toată bucuria, cu care și ei ne înconjoară și ne onorează.

LECTORATE DE ISTORIA ARTEI. În a doua jumătate a acestei luni, Muzeul Colecțiilor va relua ciclul lectoratelor de istoria artei pentru publicul larg. **De data aceasta, genericul este „Imagine și gîndire artistică". Începînd cu** arta preistorică, trecînd prin evul mediu și renaștere, pînă **la creația modernă și contemporană, expunerile (însoțite de proiecții) vor fi susținute de apreciați muzeografi, critici** și istorici de artă. Înscrierile se fac, zilnic, **la sediul muzeului** (calea Victoriei nr. 111, tel. 50.61.32).

A apărut MAGAZIN ISTORIC, nr. 9/1985

Arhitectură

Ion Mincu a fost unul dintre cei mai proeminenți arhitecți ai țării. După studii isprăvite și la Paris, se reîntoarce în București, pe care l-a iubit cu patimă, și debutează cu o bijuterie arhitecturală : „Bufetul" de la șosea.

Revoluționar în gîndirea sa de arhitect, care văzuse destule în Franța și Italia, se frămîntă să introducă forme și expresii românești în clădire... Casa de la șosea — bijuterie, cum am zis — era inspirată din vechile case țărănești și cule, cu profil tradițional. Stîlpi cioopliți în lemn (vezi, ulterior, și motivele Coloanei Infinitului, a lui Brâncuși), pridvoare, prispe, acoperișuri șindriluite, scări și pivnițe — au fost simfonizate de Mincu în podoaba de la șosea, care, din capul locului, se numise : „Circiumă românească".

Primarul Bucureștilor de pe vremuri, Dobrescu, i-a anulat, ca „depășit", proiectul Primăriei Capitalei. Fapt care l-a rănit sufletește pe Mincu.

În ultimele două decenii, pe locul fostelor maidane și mahalale cu maghernițe sordide, au fost înălțate cartiere moderne ca : Titan, Pantelimon, Ferentari, Berceni, Vatra Luminoasă, Floreasca, Drumul Taberei. Sînt zone în care noile generații de arhitecți concretizează cu pasiune, competență, fantezie, vastul program de înnoire urbanistică a Capitalei, care pune metropola noastră sub semnul civilizației socialiste.

IGOR GRINEVICI

Al X-lea Festival Internațional „George Enescu"

Continuăm să informăm publicul meloman despre formații și artiști, din țară și de peste hotare, care vor participa la a X-a ediție a Festivalului Internațional „George Enescu", ce se va desfășura, la București, între 17 și 27 septembrie.

ORCHESTRA MARE A RTV își va inaugura prezența la Ateneu cu un concert dirijat de ICSIF CONTA și avînd ca solist pe apreciatul violonist sovietic VIKTOR TRETIAKOV, care va da — suplimentar — și un recital extraordinar la Sala RTV.

CVARTETUL DE COARDE «BRODSKY» **(Londra)** și omologul său «DOLEZAL» **(Praga)** se vor succeda la Sala RTV într-o nedeclarată competiție pentru cîștigarea stimei și prețuirii publicului iubitor de muzică de cameră atît prin calitatea interpretării, cît și prin inventivitatea și echilibrarea de finețe a programelor.

ANSAMBLUL DOINA al Armatei — condus de SERGIU EREMIA — va fi oaspete pe podiumul Sălii RTV, cu un **concert coral** despre care — pe baza antecedentelor edificatoare — se poate presupune că va întruni dezideratele varietății repertoriale, înaltei ținute artistice, în stare să demonstreze convingător capacitatea de rafinată dăruire a interpreților.

UN TRIPTIC CAMERAL la Sala RTV, aducînd succesiv pe podium (cu programe, sperăm, diferențiate, judicios întocmite și inventiv diversificate) 3 formații : TRIO «ROMANTICA» — CVARTETUL «PHILHARMONIA» din Arad — CVARTETUL «PRO MUSICA» al Filarmonicii bucureștene. Prilej de a „panorama", oarecum, stadiul actual al calității artistice a formațiilor camerale relativ tinere ca existență constituită și cu prezent încurajator pentru perspectivă.

CASA «ELECTRECORD» — „bisînd" performanța lăudabilă din precedenta ediție a Festivalului — va imprima acele **«Discuri-cronică»** imortalizînd cele mai reprezentative momente din proxima ediție. Evenimentul se va afla gravat în spirele discului (serie mică, evident) chiar a doua zi după consumarea lui „pe viu", la standurile speciale de la Ateneu (poate și la Sala RTV, de ce nu ?). Tot onorînd Festivalul, «Electrecord» va edita, în premieră românească discografică, un **triptic ENESCU** : lucrări inedite pentru pian la 4 mîini (interpreți **CORNELIU RĂDULESCU — SUZANA SORENY)**; Suita pentru pian la 4 mîini (aceiași) ; Pastorală — Menuet — Nocturnă pentru vioară și pian la 4 mîini **(CORNELIA ANGELESCU — vioară**, (pianiștii menționați).

AUGUSTIN SANDU

Aspect din expoziția „Noi valori ale creației populare tradiționale din România, în patrimoniul Muzeului Satului și de Artă Populară"

FILARMONICA „GEORGE ENESCU" prezintă, pe lîngă spectacolele de sunet și lumină (azi și luni, orele 20), la Ateneul Român, un recital de pian al lui **Dragoș Mihăilescu** (marți, ora 17,30, în sala Studio). Vor fi interpretate piese de Chopin. Miercuri, pentru oamenii muncii de la Întreprinderea Mecanică Fină, va fi susținut programul **„Muzica pentru toți"**, cu lucrări de largă accesibilitate din repertoriul clasic și contemporan. Interpretează corul dirijat de Vasile Pântea și apreciați soliști vocali și instrumentiști.

Autografe în premieră

NICOLAE DAN FRUNTELATĂ : „Sud, pînă la capăt"

Este, cred eu, cartea marii iubiri pentru Sudul natal, pentru cîmpia în care am crescut și care mi-a dăruit vorbele ei tăioase ori dulci, ca pe o zestre de suflet. Un poem în care trăiesc și pe care vreau să-l continui. Pînă la capăt.

N. D. Fruntelată

PETRU IDRICEANU : „Delegație pentru planeta Geneza"

Am avut șansa să trăiesc cei mai frumoși ani ai vieții atît de aproape de miezul „evului aprins". Iată de ce, m-am considerat dator să aștern pe hîrtie acest fragment de cronică. O datorie de suflet.

Petru Idriceanu

Desene de AL. CLENCIU

Memento

„TITANII BAROCULUI MUZICAL: BACH — HÄNDEL" (spectacol de sunet și lumină). Recital LUIZA AVRAM (pian) și DUMITRU IONESCU (bas) — Rotonda Ateneului Român, azi, ora 20.

FARUL ȘI DOMNUL VALENTINO, azi, ora 19 (sala Atelier) ; IDOLUL ȘI ION ANAPODA, mîine, ora 10 și GAIȚELE, mîine, ora 19 (sala Mică) ; HARAP ALB, mîine, ora 11 și FA[...]A DIN ANDROS, mîine, ora [...].30 (sala Atelier) — Teatrul Național (14.71.71).

NU, EU NU REGRET NIMIC, azi, ora 17 și mîine, ora 11 ; CURSA DE VIENA, azi, ora 19 ; ARTA CONVERSAȚIEI, mîine, ora 19 — Teatrul Giulești, sala Majestic (14.72.34).

CIRTIȚELE, azi și mîine, ora 19 ; PEȚITOAREA, mîine, ora 10.30 — Teatrul de Comedie (16.64.60).

BOEMA, BUCURIA MEA, azi, ora 19.30, mîine, orele 17 și 20 — grădina Boema ; MELODII, MELODII, azi și mîine, ora 19.30 — grădina Cărăbuș — Teatrul „C. Tănase" (15.56.78).

„VESELIA ARE CUVÎNTUL" — prezintă Ansamblul de Estradă al Armatei, la grădina de vară a C.C.A. (intr. Brezoianu), mîine, ora 19.30.

★

UN COMISAR ACUZĂ — Studio (59.53.15) — 9.15, 11.30, 13.30, 15.45, 18, 20.15; Cotroceni (49.48.48) — 15, 17, 19.

CU MÎINILE CURATE — Festival (15.63.84) — 9, 11.15, 13.30, 15.45, 18, 20.

PROGRAM DE DESENE ANIMATE — 9, 10.30, 12, 14, 16 ; IMPOSIBILA IUBIRE — 18.30 — Doina (16.35.38).

TOATĂ LUMEA ESTE A MEA — Sala mică a Palatului (15.73.72) — 17, 19.45 ; Grivița (17.08.58) — 9, 12, 16, 19.

DECLARAȚIE DE DRAGOSTE — Timpuri Noi (15.61.10) — 9, 11, 13.15, 15.30, 17.45, 20 ; Viitorul (11.67.40) 15, 17, 19.

PAS ÎN DOI — Giulești (17.55.46) — 9, 11.15, 13.30, 15.45, 18, 20 ; Aurora (35.04.65) — 9, 11.15, 13.30, 15.45, 18, 20.

CIULEANDRA — Cosmos (27.54.95) — 10.15, 12.30, 14.45, 17, 19.15.

ZIUA „Z" — Pacea (60.30.85) — 15, 17.15, 19.30.

MASCA DE ARGINT — Popular (35.15.17) — 15, 17.15, 19.30.

CIREȘARII — Progresul (23.94.10) — 15, 17, 19.

LOVITURA FULGERĂTOARE — Lumina (14.74.16) — 9, 11, 13.15, 15.30, 17.45, 20.

OSTATICUL — Feroviar (50.51.40) — 9, 11, 13, 15, 17, 19.

ADIO VISE ALE TINEREȚII — Buzești (50.43.58) — 14.30, 16.30.

ALI BABA ȘI CEI 40 DE HOȚI — Dacia (50.35.94) — 8, 12, 16, 19.

JOE LIMONADĂ — 14.30 ; GARĂ PENTRU DOI — 16.30, 19.30 — Drumul Sării (31.28.13).

ȘANSA — Floreasca (33.29.71) — 9, 11, 13, 15.30, 17.45, 20.

LEGENDA DRAGOSTEI — Volga (79.71.26) — 9, 12, 16, 19 ; Arta (21.31.86) — 9, 12, 16, 19.

BUNUL MEU VECIN SAM — Patria (11.86.25) — 9, 11.45, 14.30, 17.15, 20 ; Favorit (45.31.70) — 9, 12, 16, 19 ; Excelsior (65.49.45) — 9, 11.45, 14.30, 17.15, 20 ; Melodia (11.13.49) — 9, 12, 16, 19.

UNDEVA, CÎNDVA — Scala (11.03.72) — 9, 11.15, 13.30, 15.45, 18, 20.15.

MAREA CURSĂ — Luceafărul (15.87.67) — 9, 12, 15.30, 18.30.

CAMERA ÎN FORMĂ DE L — Capitol (16.29.17) — 9, 11.30, 14, 16.30, 19.15.

HANGAR 18 — București (15.61.54) — 9, 11, 13, 15.15, 17.30, 19.45 ; Gloria (47.46.75) — 9, 11.15, 13.30, 15.45, 18, 20 ; Flamura (85.77.12) — 10, 12.20, 14.30, 17, 19.30.

YANKEII — Victoria (16.28.79) — 9.30, 12.30, 16, 19.

CÎINELE ELECTRONIC — 9, 11, 13, 15, 17 ; NOCTURNA BARRANDOV — 19 — Union (13.49.04).

CAPITANUL RĂZBUNĂRII — Lira (31.71.71) — 15.30, 17.30, 19.30; Munca (21.50.97) — 15, 17, 19.

AFACEREA PIGOT — 9, 11, 13 ; CURSA INFERNALĂ — 15, 17, 19 — Ferentari (80.49.85).

ATENȚIE LA PANĂ DE VULTUR — Miorița (14.27.14) — 9, 11, 13, 15, 17, 19.

SUPERMAN — Flacăra (20.33.40) — 9, 12, 16, 19.

GRĂDINI

LEGENDA DRAGOSTEI — Arta (21.31.86) — 20.30.

CAMERA ÎN FORMĂ DE L — Capitol (16.29.17) — 20.30.

CÎINELE ELECTRONIC — Gloria (47.46.75) — 20.30.

AȘA BUNIC, AȘA NEPOT — Parc Hotel (17.08.58) — 20.30.

CAPITANUL RĂZBUNĂRII — Lira (31.71.71) — 20.30.

SUPERMAN — Luceafărul (15.87.67) — 20.

CURSA INFERNALĂ — 23 August (11.13.49) — 20.30.

Binefacere...

Cine m-a pus pe mine să citesc o anumită carte de literatură? Unul din personajele cărții (cel care m-a impresionat cel mai mult) avea remușcări cîncene din cauza unui rău făcut unei anumite persoane. Drept pentru care cineva l-a sfătuit să facă un bine cuiva, unei persoane necunoscute, ca să-și afle, astfel, liniștea și alinarea. În seara respectivă, tocmai mă întorceam spre casă instalat comod la volanul Daciei mele 1410, excelent îmbunătățită, după ce avusesem o zi la fel de excelentă la chioșcul meu de răcoritoare și dulciuri, vremea fiind și ea excelentă, adică foarte călduroasă, iar strada din belșug aglomerată. Mica mea părticică de agoniseală pe ziua respectivă se afla bine ascunsă în portbagajul mașinii, într-o pungă de plastic, agoniseală pe care trebuia s-o duc spre păstrare la locuința soacrei mele, cînd, deodată, moralul îmi coborî vertiginos. Ce se întîmplase? Îmi adusesem aminte că încălcasem rugămintea expresă a nevesti-mi de a nu mai fura de la copii, copiii fiind, după opinia ei, o categorie social-biologică sfîntă. „Nu fura de la copii, îmi zicea, pentru că și noi avem copii și mi-e frică de un blestem sau, de un virus puțin cunoscut și nevaccinat, ia cît poți de la adulți, că ei sînt călîiți, chiar dacă te blestemă au destule pe conștiință și nu-i mai ia nimeni în serios". Or, eu ce făcusem în ziua respectivă? Un cîrd de copii excursioniști însetați se așezaseră la rînd în fața chioșcului pentru diferite siropuri, iar eu, luat de viteză, li servisem cu păhărețul cu fund dublu, adică cu numai jumătate din porția de sirop de mure și de coacăze (producție proprie, introdusă clandestin în chioșc). De ce mă lăcomisem eu, oare, la bănuții acelor copii nevinovați? Și atunci mi-am adus aminte de personajul din cartea citită în concediu, care își alunga remușcările printr-o faptă bună săvîrșită în favoarea unei ființe necunoscute. Voi proceda și eu la fel, mi-am zis. Dat fiind că a început ploaia, voi opri la întîmplare în dreptul primei stații de autobuz, voi lua un călător la întîmplare și-l voi duce acasă (la fel, firește), redîndu-l familiei mai devreme, mai odihnit și neudat de ploaie. Așa am și făcut: am oprit, am luat un călător oarecare, l-am întrebat unde locuiește, el mi-a spus că pe bulevardul Mihai Bravu. După ce am ajuns în fața casei lui, am mai stat un ceas de vorbă, povestindu-i totul de-a fir-a-păr, el incitîndu-mă să-mi pun sufletul integral pe masă, eu intrînd pur și simplu într-o transă de sinceritate cum n-am mai avut în viața mea, adică ajungînd pînă la lacrimi și ruperea cămășii de pe mine, zicînd „uite, dom-le, uite în ce hal am ajuns, să fur ultimii bănuți din palma nevinovată și sfîntă a unor copii", și aducînd din portbagaj punga de plastic cu banii agonisiți în ziua respectivă și împrăștiindu-i pe stradă de furie și remușcare, la care el m-a apucat de guler și m-a zguduit, ca să mă trezească la realitate și să mă calmeze, zicînd „ajunge, dom-le, ajunge, nu te mai zbuciuma, lasă că te vindec eu". Și m-a vindecat. Cum? Simplu: el, fiind, procuror, m-a luat și m-a dus unde trebuie, cu corpul delict cu tot, inclusiv păhărelul cu fundul dublu pe care îl aveam la mine. Acum dumneavoastră o să mă întrebați: 1) cine m-a pus să am remușcări? 2) cine m-a pus să citesc cartea respectivă și să mă iau după exemplul personajului respectiv? 3) cine m-a pus să aleg dintre pietonii din stația respectivă tocmai un procuror? 4) de ce, dacă am dorit să fac o faptă bună, nu mi-am ținut gura? 5) De ce, dacă nu mi-am ținut gura, a trebuit să-i arăt și corpurile delicte, adică banii și păhărelul falsificat? În caz că mai aveți și alte întrebări vă rog să mi le adresați cu încredere. Vă voi răspunde sincer și detaliat. Timp am.

ION BĂIEȘU

Radiografii satirice

Microsioane

Pedagogie

Interesant:
puiul de maimuță proiectat
și crescut de genetician
a ajuns om,
în vreme ce propriul său copil
a devenit maimuță.

Fabulă

Din uriașa piatră
Sculptorul și-a propus să facă
un șoricel.
Dar cum forma dintii
a fost cea a elefantului,
șoricelul înspăimîntat
a rămas doar o idee.

VASILE BARAN

Proverbe... parodiate

- Fiecare pasăre pe limba ei... ciripește
- Buturuga prea mică... nu poate răsturna carul foarte mic
- Cînd pisica nu-i acasă, șoarecii... dau drumul la casetofon
- Nu tot ce zboară... se numește satelit.
- Lupul își schimbă părul... dar nu-și pune perucă
- Ochii care nu se văd se uită... după alții
- Hoțul neprins... doarme iepurește.

TITEL CANACHE

Unui anume bicielist

Cum e foarte sociabil
Circulă pe trotuar,
Pentru că, pe carosabil
Trecători găsești mai rar.

TITU FILIPIDESCU

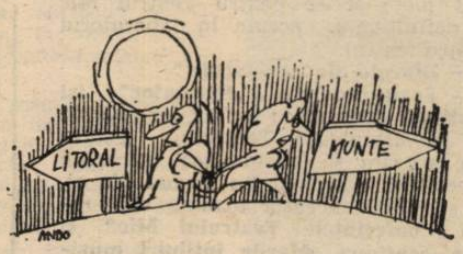

Desen de ANDO

Replici

— *Ai învățat tabla înmulțirii?*
— *Învățat, mai am o strofă!*

— *Ce mai faci?*
— *Mă întrebi în mod serios, sau din rutină?*

— *M-ați citit, maestre?*
— *Dar d-ta pe mine?*
— *Dumneavoastră nu mai aveți nevoie — sînteți prea cunoscut!*

ARCADIE DONOS

Într-un birou

O duduiță, cum se știe,
Maestră-n nefăcut nimic.
Păzește valul din ibric,
Matroz pe Marea Cafenie...

O zi de muncă — ce să zic —
Parcă-i o dulce sindrofie...
O duduiță, cum se știe,
Maestră-n nefăcut nimic...

Ba mai lipește cîte-un plic,
Ba mai lansează-o calomnie,
Ba jos, pe la cofetărie,
Ba telefon unui amic,

O duduiță, cum se știe...

AUREL STORIN

Metamorfoză

Munca el o comentează
C-o forță de Goliat
Însă-atunci cînd o prestează,
E complet... epuizat.

ION NEGREANU

Directe și indirecte

- Cînd părinții tăi au îmbătrînit, poartă-te cu ei... părintește.
- A stat de vorbă, acum recuperează: stă degeaba.
- Gîndurile negre fac viața cenușie.
- Am plecat de jos! — zise mîndra rangă către umila pilă.
- Unii rîd ca să nu se facă de rîs.
- Carieristul ochește centrul și nimerește la periferie.

ARISTOTEL PÎRVULESCU

INFORMAȚIA publicitate

Schimburi de locuință

DRUMUL Taberei — centru, garsonieră 18 mp, confort I, etaj 2, pentru garsonieră dublă același confort, perimetrul Cișmigiu, Piața Romană, Gara de Nord. Tel. 45.62.71. (4465)

DOUĂ decomandate, conf. I, Giurgiului, pentru cameră, acces dependințe, indiferent încălzirea. Tel. 50.71.57. (4447)

SCHIMB apartament două camere, conf. I, etaj 3, Drumul Taberei, cu similar Rahova, Alexandriei. Tel. 78.52.28 sau 76.22.88. (4865)

DOUĂ apartamente două camere Drumul Taberei și Rahova, pentru apartament 3—4 camere sector I sau vilă. Tel. 45.28.78.

TREI camere, 1 Mai Domenii, pentru două Operă, Piața Palatului, Cișmigiu. 66.30.60. (4706)

OFER apartament 4 camere, pentru apartament 3 camere + garsonieră. Tel. 26.39.15. (5301)

APARTAMENT 4 camere conf. I, pentru două camere + garsonieră. 43.72.07. (5116)

APARTAMENT 3 camere Moșilor, sobe teracotă, gaze, curte, pentru apartament două camere sector 2. 10.51.44 orele 19—21. (7191)

Închirieri

STUDENTĂ (Universitate) caut garsonieră (apartament), (ne) mobilat. Tel. 30.35.52. (4478)

TÎNĂR încadrat, nefumător, doresc garsonieră sau cameră separată (semi)mobilată, chiria lunar. Tel. 63.77.49. (4466)

OFER cameră mobilată la studenți, tineri încadrați, condiții bloc, Șincai, metrou. Tel. 43.64.25. (4442)

ÎNCHIRIEZ cameră, gaze, mobilată doi băieți încadrați, zona Foișor. 22.48.53. (4420)

TÎNĂR încadrat doresc garsonieră zona acces metrou. Tel. 60.50.29. (4423)

CAUT spațiu pentru atelier pictură, ultracentral. Tel. 16.92.71. (4863)

OFERIM garsonieră lîngă stația de metrou Timpuri Noi, preferabil studenți. Tel. 75.25.78. (4809)

PENTRU elev cuminte căutăm cameră liniștită, fără menaj, condiții bloc, zona Bucur Obor, Șos. Colentina, Șos. Patelimon. Tel. 13.75.21. (4724)

TINERI căsătoriți doriți garsonieră conf. I, în zona Bucur — Dorobanți. Tel. 46.53.01 după ora 16. (4638)

TINERI căsătoriți doriți garsonieră sau cameră sectorul I. Tel. 50.85.12. (5379)

ÎNCHIRIEZ apartament la bloc la studente, cartier Berceni. Tel. 82.26.73. (4930)

STUDENTE, căutăm apartament două camere, zonă centrală. Tel. 15.84.00. (5005)

ÎNCADRATĂ caut gazdă termen lung. Tel. 82.47.30. (5735)

STUDENTĂ seral caut garsonieră (mic apartament) exclus comun. Tel. 39.73.27. (5889)

OFER apartament mobilat pe termen lung, zona Lacul Tei, chiria anticipat. Tel. 69.19.73; 87.67.79. (8073)

Vînzări

VÎND garsonieră confort I, et. III, Piața Miniș; Renault 10 stare bună. Tel. 44.02.07.

INSTRUMENT măsură tranzistori, casete, patine, televizor, ceas (Pix), calculator — 78.37.73.

VÎND Dacia 1300, fabricație 1979, 38000 km. Tel. 67.23.40. (6980)

FIAT 128 Coupe-Lux, 80.000 km. Tel. 13.23.61. (6708)

VÎND motocicletă CZ. Sport 250. Tel. 89.64.98. (4585)

VÎND urgent Dacia 1300. Relații tel. 14.46.93 după ora 17. (4816)

VINDEM una casă compusă din 3 camere și baie, situată în București, str. Ștefan Furtună nr. 106, sector 1. Relații între orele 8—9 la tel. 933/1.21.74, la ICSMI. Gh. Gheorghiu Dej. (m.p. 1876)

APARTAMENT două camere, confort 1 sporit, convenabil, str. Tulnici bloc 82 sc. A, et. 2, ap. 6, bloc 4 niveluri, stația Automecanica. Costescu. (6953)

VÎND garsonieră Brezoianu, etaj inferior, încălzire centrală. Tel. 15.52.69. (4191)

VÎND garsonieră vilă Pajura. Tel. 67.42.14. (5101)

CASĂ bună de zid, 3 camere, dependințe, garaj, încălzire lemne, cartier Colentina. Tel. 16.32.53. (5053)

VÎND apartament două camere Bd. Lacul Tei. Tel. 73.79.89. (4811)

APARTAMENT două camere decomandate cu balcon, confort I sporit, bloc cu 4 niveluri, etaj I, Șos. Alexandriei. Tel. 43.80.00. (6015)

VÎND casă la curte mare, 3 camere, dependințe. 57.51.90 (3996)

CASĂ modestă la curte cu grădină, Dinamo, posed autorizație. Tel. 13.15.07. (3139)

VÎND mașină injectat mase plastice, capacitatea 1,700 kg. automată. Tel. 43.57.71 orele 20. (8353)

VÎND bibliotecă Dana 5 corpuri, masă pliantă 12 persoane, cuier, frigider Zil, hol Anca, televizor Opera. Tel. 47.46.16. (8354)

VÎND mașină Singer damă, radio Gloria, baston miner deosebit. 43.16.82. (6966)

VÎND televizor Venus, radiocasetofon-magnetofon Tesla, diverse piese. Tel. 28.57.32.

CZ. 250 cu carenă zero km, MZ. 175 cu ataș, căști moto, motor și cadru Iawa 250, semicursieră, set cămăși Renault Douphini, picup NZC. 150, boxe 40 W. tweetere și Super tweetere 20 W. 78.98.06. (4695)

VÎND urgent mandarin și lămîi cu fructe. Tel. 15.43.21; 80.27.09. (4741)

MAGNETOFON Grundig stereo. Tel. 42.23.73. (4857)

COMBINĂ stereo sigilată Melodia 106 A. Tel. 67.11.21. (4914)

VÎND machetă trenulețe 16 mm, 1,10 × 2,50, radiocasetofon Sharp GF. 6060. Tel. 69.07.60. (4626)

VÎND sufragerie Thöner, pătuț copil. Tel. 50.71.57. (4446)

DORMITOR Drobeta, recamier cu vitrină, perfectă stare, redresor curent. 65.72.54. (4491)

MOBILĂ sufragerie, dormitor, bucătărie, instalație calorifer. Tel. 89.32.20. (6308)

PREDAU contract apartament două camere Rahova. Tel. 81.04.13 orele 18—20. (7711)

PREDAU contract una-două garsoniere. Preiau contract două-trei camere Liniștei, avans minim. 73.57.38.

PREDAU contract apartament două camere, decomandat, achitat 80%, liberabil schimb garsonieră chirie. Vînd radiocasetofon Trident stereo autorevers. Tel. 45.05.50; 26.71.98. (5275)

PREDAU contract apartament două camere, conf. I, liber, achitat 55% Militari. Moskvici 407 convenabil. Tel. 69.89.97. (5046)

PREDAU contract garsonieră conf. I Solului. Tel. 30.72.81.

PREDAU contract apartament două camere Piața Reșița, convenabil. 85.31.69. (5018)

PREDAU (vînd) contract apartament două camere decomandate Pantelimon piață. Tel. 71.75.12.

PREDAU contract avantajos garsonieră mare, liberă, Colentina. Tel. 924/3.81.19; 16.89.21. (4820)

VÎND Dacia 1300 fabricație 1978, alb 40, 60.000 km, stare perfectă. Tel. 33.51.74.

VÎND motocicletă CZ. 175 și butelie aragaz. Tel. 75.67.77. (8762)

Cumpărări

CUMPĂR apartament două camere + boxă, convenabil, etaj 2. 30.20.64. (4424)

CUMPĂR butelie, aspirator 110 sau 220, radiotranzistor Selena. Vînd pendulă. 15.12.88.

CUMPĂR butelie și cuțite aparat ras Atra Gillette. Tel. 16.08.61.

Legitimații declarate nule prin pierdere

pe numele: Alexianu Dan, Bedreagă Alexandru, Stan Constanța, Stancu Costică, Diaconu Ion, Corduneanu Sandu Frăsinica, Nistor Xenia, Atănăsoaie Dumitru, Stan Dumitru, Costache Elena, Vladu Marian, Grigore Nicolae, Nicolae Gheorghe, Buga Marin, Petrea Carmen, Oprea Lenuța, Necula Maria, Atanasiu Constantin, Curcă Doinița, Fulger Gheorghe, Trică Constantin, Olteanu Nicolaie, Paraschiv Tache, Puiu Gheorghe, Ioniță Gheorghe, Vasilescu Elisabeta, Pavelescu Radu Remus, Sima Elena.

PIERDUT chitanță ONT pe numele Gheorghe Rodica. O declar nulă. (4999)

PIERDUT chitanță ONT pe numele Gheorghe Mădălina. O declar nulă. (5000)

PIERDUT brevet zbor nr. 148 pe numele Vasile P. Constantin eliberat de Departamentul Aviației Civile. Îl declar nul. (4991)

PIERDUT contract închiriere eliberat de ICRAL Berceni pe numele Cucu Constantin. Îl declar nul. (4770)

PIERDUT chitanță vamală emisă de Vama Giurgiu pe numele Oancea Elena. O declar nulă. (4890)

PIERDUT contract locuință proprietate personală emisă de ICVL pe numele Melinte Grigore și Ana Îl declar nul. (4337)

PIERDUT contract închiriere eliberat de ICRAI Berceni pe numele Avram Sava. Îl declar nul. (4430)

PIERDUT legitimație IOVR pe numele Varna Ioan. O declar nulă.

PIERDUT legitimație concurs admitere facultate sesiunea iulie 1985 pe numele Dumitrescu Valentin. O declar nulă. (4479)

PIERDUT certificat garanție eliberat de ICL Tehnometal pe numele Stoianovici Nicușor. Îl declar nul. (1510)

Diverse

ANSAMBLUL Artistic Rapsodia Română încadrează: instructor organizator — spectacole. Relații la tel. 13.13.00; 15.70.46. (7381)

INSTITUTUL de Cercetare Științifică, Inginerie Tehnologică și Proiectare pentru Sectoare Calde, cu sediul în București, Șos. Olteniței nr. 105, sector 4, scoate la concurs, cu respectarea condițiilor prevăzute în statutul pentru organizarea activității și promovării personalului de cercetare aprobat prin Decretul nr. 689/1973, un post de cercetător științific principal gr. III, în specialitatea materiale auxiliare pentru turnătorii. Solicitanții se vor adresa la biroul Personal, Învățămînt, direct sau prin tel. 83.21.70 int. 237. (7976)

I.C.L. Alimentara 1, str. Piața Amzei nr. 13, telefon 59.43.10, încadrează prin concurs șefi unitate pentru unitățile alimentare, în condițiile legilor 12/1971 și 22/1969, numai cu buletin de București.

UNITATEA 43 Radio-Televizoare, montări și reparații antene colective și individuale, s-a mutat din Calea Văcărești 38, în Șos. Pipera 21—23, bloc III E, capătul tramvaiului 5 — Floreasca, sector I. Temporar se primesc comenzile la tel. 13.42.77 sau 15.13.32 orele 9—10. (8384)

Decese

FAMILIA aduce mulțumiri tuturor celor care au fost alături de ea cu ocazia decesului scumpului ei **TOMA APOSTOLESCU**, (meșter tîmplar). Comemorarea va avea loc în ziua de 7 septembrie 1985.

BUNICUL Petrică, unchiul Costin și mătușa Eva anunță cu durere stingerea din viață a adoratei lor nepoate ing. **ROXANA MITROI.** (8851)

ÎN CURÎND VA ÎNCEPE ȘCOALA!

Pînă la deschiderea noului an școlar, ne mai despart puține zile. Bine aprovizionate, magazinele comerțului de stat vă oferă posibilitatea procurării din timp a uniformelor școlare, pregătite pentru elevii de toate vîrstele, precum și o serie de accesorii necesare noului an de învățămînt (bascuri, centuri, ecusoane, cravate pionier).

Un nou an școlar, o nouă uniformă!

UNIVERSITATEA CULTURAL-ȘTIINȚIFICĂ BUCUREȘTI

ANUNȚĂ:

Luni, 16 septembrie, ora 8, la sala Dalles, Bd. N. Bălcescu 18, se distribuie (în limita locurilor disponibile) bonurile de ordine pentru înscrierea în anul I la cursurile de limbi străine — arabă, engleză, franceză, greacă nouă, italiană, japoneză, germană, rusă, spaniolă, suedeză. Pentru limbile: bulgară, cehă, chineză, daneză, finlandeză, germană cu limba de predare engleză, greacă veche, latină, maghiară, norvegiană, olandeză, polonă, persană, portugheză, sîrbo-croată, turcă, înscrierile se fac fără bonuri de ordine între 16 — 30 septembrie, zilnic între orele 12—19.

Informații la tel. 14.99.58.

CASA DE CULTURĂ „NICOLAE BĂLCESCU", sector 4, strada 11 Iunie, nr. 41

ANUNȚĂ:

Deschiderea următoarelor cursuri: dactilografie, stenografie, secretariat, operatori mașini calcul, telex, desen tehnic, creație vestimentară, masaj, depanare radio TV, percuție, chitară, acordeon, estetica facială.

Relații suplimentare la telefon: 23.43.45.

sport

C.M. DE BOX - TINERET

Mîine, în finale, patru români

Primul dintre sportivii noștri care a făcut pasul pentru „gala laureaților" a fost **GIANI GOGOL** (cat. 60 kg.) care s-a impus cu o decizie de 4—1 în fața puternicului boxer american **Hinton**. Semiușorul nostru care, cum se știe, a trebuit să susțină trei epuizante meciuri tot în atitea zile și-a obligat adversarul să asculte în două rînduri numărătoarea arbitrului.

A urmat succesul mijlociului **DUMITRU BEȘLIU** — cu același verdict (4—1) — în fața tenacelui Lange (R.D.G.), care a fost nevoit să cedeze în ultima parte a meciului.

În reuniunea de aseară, un meci de excepție a făcut „musca" **MARCELICĂ TUDORIU** în dauna sud-coreeanului Bum Su Kim, care a avut de partea sa și avantajul alonjei. Tudoriu, provocînd lupta de aproape, a plasat adversarului puternice lovituri de un-doi, punctînd cu lovituri dure la față și corp și obligîndu-și adversarul să renunțe la luptă după numai un minut din repriza secundă.

La categoria pană, **DANIEL MĂERAN** și canadianul Moffa — doi stiliști — au oferit o adevărată demonstrație de box. Măeran s-a dovedit mai activ și mai precis în lovituri învingînd cu o decizie de 5—0.

Să remarcăm că foarte aproape de victorie a fost și ușorul **Ion Pal**. El s-a „bătut" cu excepționalul pugilist cubanez Castillo (un maestru al eschivelor și directelor de stînga), atacînd dezlănțuit și încercînd să lovească din toate pozițiile. Dar n-a putut convinge decît doi din cei 5 „judecători".

MÎINE, de la ora 10, **finalele**, în care **M. TUDORIU** îl va întîlni pe **Iunusov** (U.R.S.S.), **D. MĂERAN** pe **S. M. Jim** (R.P.D. Coreeană), **G. GOGOL** pe **Tieche** (R.D.G.) și **D. BEȘLIU** pe **Zahaloskin** (U.R.S.S.).

D. PORUMBACU

Splendide succese românești la C.E. de tir

La Osiek, în ziua a doua a C.E. de tir pentru arme cu glonț, excepțională comportare a trăgătorilor noștri care au cucerit 3 medalii de aur și una de argint. Au cîștigat laurii supremi: **SILVIA KAPOSZTAY** — care a stabilit cu 594 p și un nou record mondial! — la precizie, și **echipa feminină a României**, la aceeași probă, care a cuprins pe lîngă proaspăta campioană a continentului și pe **ANA CIOBANU** și **MARIA MACOVEI**, precum și multiplul nostru campion **CORNELIU ION**, la pistol viteză. Medaliile de argint, în proba pe echipe, le-au obținut **Corneliu Ion, G. Calotă** și **C. Tîrloiu**.

În cîteva rînduri

TURUL CICLIST AL ROMÂNIEI. Etapa de ieri a revenit lui **Axel Viertler** (R.D.G.), iar pe echipe **formației României**. În clasamentul general, conduce în continuare **MIRCEA ROMAȘCANU** (România), urmat de **Ionel Gancea** (Dinamo), la 1:21. **Pe echipe** — locul 1, **DINAMO**, urmată de **România**, la aproape 6 minute.

● A doua partidă a meciului pentru titlul mondial de șah, dintre **Karpov** și **Kasparov** s-a încheiat remiză. Scorul este 1,5—0,5 pentru **Kasparov**, care va avea azi, în partida a treia, piesele albe.

● O nouă secție de atletism. — cea a asociației sportive Spartac București (președintele secției, Spiridon Fuior) — a și obținut cîteva rezultate remarcabile. Iată, de pildă, că mărșăluitoarea Mirela Stefircă, care practică sportul de numai 5 luni, a reușit să se califice în finala campionatului național, juniori II, sosind pe locul 5 în proba de 3 km marș. Pare că locul nu are de ce să impresioneze. Așa este, dar timpul realizat de eleva antrenorului Florin Nahorniac, 15:45,6, reprezintă un record pentru bucureștene...

● Se reia tradiția concursurilor de înot de mare fond pe lacurile Capitalei! Mîine, de la ora 10, se vor da starturile întrecerilor de înot unde sînt invitați toți doritorii, între 16 și... 60 de ani (7 categorii de vîrstă). Pentru concurenții din București — organizatori secția de natație a ITIA Buftea (trenuri frigorifice) — adunarea se va face la ora 8, la ștrandul Tineretului. Startul — la baza de turism BTT din Buftea.

ÎNCHEIEREA CONFERINȚEI MONDIALE A COMITETELOR NAȚIONALE PENTRU A. I. T.

La București s-au încheiat, vineri, lucrările Conferinței mondiale a comitetelor naționale pentru Anul Internațional al Tineretului cu tema: „Tineretul anului 2000 — Participare-Dezvoltare-Pace".

Importanta manifestare găzduită de capitala țării noastre a reunit delegații ale comitetelor naționale pentru A.I.T. din 67 de țări de pe toate continentele, precum și reprezentanți ai Organizației pentru Eliberarea Palestinei, ai O.N.U., U.N.E.S.C.O., U.N.C.T.A.D., O.I.M., P.N.U.D., ai unor organizații internaționale specializate în problemele tineretului.

Timp de patru zile, participanții au procedat la un larg și approfundat schimb de opinii, informații și experiență privind înfăptuirea programelor de marcare a Anului Internațional al Tineretului, adoptarea unor politici naționale referitoare la viața și activitatea tineretului, locul și rolul tinerei generații în lumea contemporană, contribuția pe care tineretul a adus-o și o poate aduce la promovarea progresului economic și social, democrației și păcii, la soluționarea problemelor complexe ale vieții internaționale.

În cadrul ședinței de închidere, participanții au adoptat o **Moțiune** prin care se exprimă președintelui Republicii Socialiste România, tovarășul Nicolae Ceaușescu, cea mai profundă gratitudine pentru mesajul adresat conferinței, iar guvernului și poporului român călduroase mulțumiri pentru condițiile asigurate în vederea bunei desfășurări a lucrărilor, pentru ospitalitatea de care s-au bucurat cu prilejul reuniunii de la București. Se dă expresie, de asemenea, înaltei aprecieri față de activitatea Comitetului Consultativ al O.N.U. pentru A.I.T. și Secretariatului O.N.U. pentru A.I.T. pentru contribuția adusă la pregătirea și marcarea Anului Internațional al Tineretului sub deviza: „Participare—Dezvoltare—Pace".

Delegații la conferință au adoptat o **Declarație comună**.

În încheierea lucrărilor a luat cuvîntul tovarășul Nicu Ceaușescu, prim-secretar al C.C. al U.T.C., ministru pentru problemele tineretului, președintele conferinței.

DECLARAȚIE COMUNĂ

a Conferinței mondiale a comitetelor naționale pentru Anul Internațional al Tineretului

– în presa de dimineață –

Puternic interes, înaltă apreciere față de Mesajul președintelui Nicolae Ceaușescu adresat participanților la conferință

Mesajul profund umanist adresat de președintele țării noastre, tovarășul Nicolae Ceaușescu, participanților la Conferința mondială a comitetelor naționale pentru Anul Internațional al Tineretului a trezit un puternic interes în rîndul acestora. Gîndurile și opiniile exprimate mai jos atestă larga recunoaștere a contribuției generoase a României, a președintelui ei, la promovarea fermă a intereselor și aspirațiilor vitale ale tinerei generații de pretutindeni, care dorește să trăiască într-o lume a păcii și dezvoltării libere, a înțelegerii și cooperării internaționale.

GORAN RADMAN, președintele Comitetului iugoslav pentru A.I.T.:

Conferința la care participăm are o semnificație deosebită în ansamblul manifestărilor și acțiunilor organizate în cadrul Anului Internațional al Tineretului, marcînd unul din momentele sale de maximă importanță. Aș dori să relev de la început rodnica activitate desfășurată în acest cadru de România, ale cărei valoroase inițiative, pentru promovarea fermă a idealurilor și țelurilor scumpe tineretului de pe toate continentele le apreciem în mod deosebit.

Doresc să relev marea rezonanță pe care o au în conștiința noastră ideile cuprinse în Mesajul adresat de președintele Nicolae Ceaușescu participanților la conferință, document de cea mai mare însemnătate pentru tineretul din întreaga lume, care constituie un factor esențial în lupta pentru libertate și pace, pentru progres. Sîntem chemați să ne unim și mai strîns forțele, să participăm și mai intens la soluționarea complexelor probleme cu care se confruntă lumea contemporană, inclusiv tineretul care trăiește în această lume și pentru care deviza „Participare — Dezvoltare — Pace" exprimă direcțiile principale și totodată esențiale de acțiune.

GEORGE TIOPES, vicepreședinte al Federației „Kabataang Barangay", Tacloban City, Leyte, Republica Filipinelor:

Ne-am reunit la București într-o conjunctură istorică în care, pentru prima oară în lume, s-a instituit un An Internațional al Tineretului. În legătură cu aceasta ținem să dăm expresie gratitudinii noastre față de rolul extrem de important jucat de România. Totodată, ne exprimăm adînca satisfacție pentru ospitalitatea desăvîrșită de care ne bucurăm din partea gazdelor conferinței.

Am urmărit cu un deosebit interes textul Mesajului pe care președintele României l-a adresat participanților la Conferința mondială a comitetelor naționale pentru A.I.T. Ideile Mesajului corespund întru totul intereselor și năzuințelor tineretului de pe toate meridianele, care este chemat să-și intensifice eforturile și preocupările pentru soluționarea problemelor sale majore, să participe tot mai activ la procesul dezvoltării economice și sociale, la viața internațională, la edificarea unei lumi fără arme și războaie, a înțelegerii și colaborării pașnice între națiuni.

Suveniruri

Prețul...

Mă prinsese iarna la Craiova, cu o trupă restrînsă, cu care băteam Oltenia, învesmîntată feeric în hermină... Trei inși — ca brazii! — din care nu mai sînt decît eu... Renumitul hipnotizator, doctorul King, indianul, acum umbră oglindită în apele Gangelui; Rinaldo, atlet, rupător de lanțuri (opritori de 8 milimetri) și sfărîmător de pietre de moară, la clipa asta clipind pișicher stelelor, să le „măhărească" la înghesuială; și subscrisul, nu numai impresar, ci și prezentator al tărăseniei, la scenă. Și fiindcă epuizasem aproape în întregime patria oltenilor, am programat Calafatul, care avea sală de șase sute de locuri. L-am trimis înainte pe Jean From, cu afișele și biletele. Prețuri: 40 — 60 — 130 lei.

La sosire, ninge potolit, cald — curată beatitudine... Fromică mă întîmpină disperat. Îmi întinde carnetele cu bilete:

— Moștenește-le sănătos! Nu vine nici dracu... Abia am vîndut 20 de bilete din cele mai ieftine.

Îi achit tantiema: 80 de lei. Iau în spinare masa din improvizata agenție și o instalez, tapetată cu afișe, ostentativ nu pe trotuar, ci în mijlocul uliței principale, pe care se preumblă, în haine de sărbătoare, calafetenii. Biletele de 40 și 60 lei le fac pierdute în fundul servietei, scoțînd la vînzare numai pe cele de 130 lei. S-apropie un grup de amatori:

— Cît îi intrarea?

— 130 de lei.

— Oleoleo, muică!... O sută treizeci de ani să înțepenești aici și nu ne prinzi la comedie...

În spatele meu, King cît pe ci să-și înghită trabucul... Îl aud pe Rinaldo:

— Impresar țicnit!... Nu merge, și zurliul trage de prețul mare... Hai, la hotel.

Rămas singur, toată după-amiaza ninge pe carnetele de bilete, fără chilipir... Oamenii se duc și vin, repetînd, stereotip, împotrivirea: „Oleoleo, muică!...".

Seara la teatru —oleoleou, muică! — s-au călcat în picioare! Fără să modific prețul, am vîndut în gangul de la intrare, la luminare, bilete de 56.000 lei...

GABY MICHAILESCU

INFORMAȚIA MAGAZIN

Primul, prima, primii

● Premiera, considerată absolută, a celei mai populare lucrări a compozitorului maghiar Paul Abraham, opereta „Floarea din Hawaii", îmbogățită cu multe partituri noi după reprezentarea acesteia la Leipzig, în 1931, a avut loc la București, într-un spectacol de gală din 1937, chiar cu Paul Abraham la pupitru.

● Deși operele lui Jules Verne au fost de timpuriu cunoscute în România, una din cele mai interesante lucrări ale acestui autor, „Istoria marilor descoperiri geografice", a fost tipărită la noi, pentru prima oară, în 1964.

● Sumerienilor le datorăm primele forme de guvernămînt (3500 î.e.n.), primele ateliere meșteșugărești (3000 î.e.n.), primele școli și universități (2500 î.e.n.), precum și primele legi (2100 î.e.n.).

● Marele violonist american Yehudi Menuhin, prezent în 1958 la Festivalul internațional „George Enescu", vizitase pentru prima dată România încă în 1927 cînd, la Sinaia, avea să întîlnească și să asculte întîia oară muzica unui taraf de lăutari, întîmplare evocată în volumul memorialistic „Călătorie neterminată", apărut în 1976.

Curiozități

● *Există pe glob o serie de animale, e vorba de gasteropode, cefalopode, moluște, arahnide și unele crustacee al căror sînge nu are culoarea roșie cu care sîntem obișnuiți, ci albastră. Aceasta datorită unui pigment — hemoceanina — care conține cupru și se albăstrește în procesul de oxidare.*

● *Unica grădină zoologică din lume pentru fluturi, de fapt o rezervație menită să asigure salvarea și reproducerea a circa 50 de specii amenințate cu dispariția, se află în Anglia, lîngă Southampton, unde o seră de circa 630 mp adăpostește aproximativ 1000 de exemplare, în cea mai mare parte importate de la tropice.*

● *Tehnica de construire a cuiburilor dă la iveală elemente extrem de interesante referitoare la grija tuturor speciilor de păsări pentru descendenți. Pițigoii, de pildă, folosesc pînă la 2 500 de pene pentru căptușirea cuibului, iar barza albă adună pentru confecționarea cuibului materiale ce depășesc în greutate 100 de kg!*

● *Unul din animalele cu cei mai numeroși reprezentanți la ora actuală este pisica. Calculele estimative, în această privință, alcătuite de o comisie a UNESCO apreciază că ar fi vorba de peste 1,2 miliarde de exemplare. Imaginați-vă cîți șoareci trebuie să existe, dacă atîtea pisici n-au reușit încă să-i stîrpească!*

Diverse

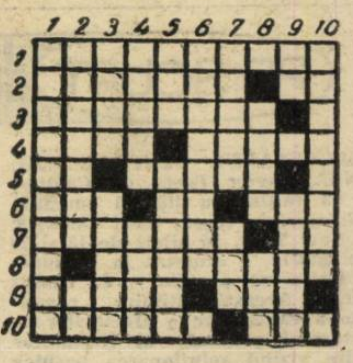

ORIZONTAL: 1) Fermecători (fig.). 2) Vopsea — Inceput de emoție! 3) Sîrguincioși. 4) Dialect la vechii greci — Deprins cu frigul. 5) Tună! — Greci. 6) Prefix (se spune la ureche) — Perioadă — Etaj. 7) Instrument de laborator — Malurile rîurilor! 8) Piei tăbăcite. 9) Auxiliare ale Salvării — Se rupe unde e mai subțire. 10) Prietenă (fig.) — Cureluță de mașină.

VERTICAL: 1) Trainic legată de el... 2) Coeziune — Aluminiu. 3) Prelungiri protoplasmatice — Pantaloni. 4) La avion — Instrument muzical. 5) Tipic — Nu mai e strîmt. 6) Fără vină (fam.). 7) Locuitor rural — Precum îți spun. 8) Haină țărănească — A se ivi. 9) Notă muzicală — Arbore din neamul stejarului. 10) Se spune că n-are valoare.

NICU SBUCHEA – Hațeg

Dezlegarea careului apărut în ziarul de joi 5 septembrie

Orizontal: 1) LATITUDINE. 2) ORAȘEL — NIS. 3) CĂRĂUIE — C. 4) ADN — ECLUZA. 5) L — IMN — I — AL. 6) IATA — SCARA. 7) T — ARII — UED. 8) AL — IR — AR — A. 9) TAU — ALBIE. 10) ECHINOCȚIU.

O nouă ilustrare a înaltei prețuiri de care se bucură președintele Nicolae Ceaușescu, România socialistă pe plan internațional

Apariția la Atena a volumului „România azi"

ATENA. — Interesul deosebit al opiniei publice internaționale față de România socialistă, față de personalitatea președintelui Nicolae Ceaușescu, și-a găsit o nouă ilustrare în apariția, la Atena, a volumului **„România azi"**, în limba engleză.

Un amplu capitol al lucrării este consacrat personalității secretarului general al Partidului Comunist Român, președintele Republicii Socialiste România, tovarășul Nicolae Ceaușescu.

„Nicolae Ceaușescu — se arată în volum — **este un militant și gînditor politic remarcabil, a cărui activitate este bazată pe aprecierea revoluționară a celor mai bune tradiții ale gîndirii sociale și politice românești, pe o cunoaștere profundă a realităților României și a posibilităților țării de a realiza progrese, pe urmărirea atentă și permanentă a evoluției sociale; astfel, Nicolae Ceaușescu are un rol decisiv în elaborarea politicii interne și externe a României și a programului complex de edificare a societății socialiste multilateral dezvoltate. Președintele Ceaușescu desfășoară o activitate permanentă pe linia generalizării teoretice a experienței construcției socialiste în România, pentru elaborarea perspectivei lucide privind înaintarea țării spre comunism, fapt demonstrat de inițiativele și contribuția sa hotărîtoare la elaborarea Programului partidului, adoptat în 1974.**

În același timp, președintele Nicolae Ceaușescu depune eforturi remarcabile în direcția rezolvării marilor probleme politice și sociale ale lumii contemporane. Activitatea sa teoretică, viziunea sa politică reliefează o personalitate puternică, o gîndire originală, opusă imobilismului și dogmatismului, deosebit de receptivă față de nou.

Prin profunda analiză și puterea de sintetizare și generalizare, gîndirea social-politică, întreaga activitate teoretică și practică a președintelui Nicolae Ceaușescu reprezintă o contribuție valoroasă la îmbogățirea experienței teoretice și practice a construcției socialismului. Subliniind rolul istoric important al națiunii în epoca noastră, cît și creșterea acestuia în socialism, Nicolae Ceaușescu aduce o contribuție importantă la afirmarea națiunii socialiste române ca factor al progresului și civilizației în lumea contemporană, la creșterea prestigiului ei internațional".

În domeniul relațiilor internaționale — evidențiază lucrarea — activitatea președintelui Nicolae Ceaușescu este călăuzită de ideea promovării permanente a principiilor suveranității naționale și independenței, ale egalității în drepturi, neamestecului în treburile interne, respectului și avantajului reciproc, renunțării la forță și amenințarea cu forța în relațiile dintre state și partide. Sub conducerea sa. Partidul Comunist Român, România socialistă promovează consecvent o politică de lărgire și întărire a cooperării cu toate țările socialiste, de extindere a relațiilor cu țările în curs de dezvoltare și nealiniate, cu toate țările lumii — indiferent de sistemul lor social — de căutare a unor soluții pașnice la problemele litigioase, de creare a unui climat de securitate și pace în lume și de edificare a unei noi ordini economice internaționale.

Volumul pune în evidență marile realizări obținute de poporul român în toate domeniile vieții economico-sociale, îndeosebi în perioada de după Congresul al IX-lea al partidului, de cînd tovarășul Nicolae Ceaușescu conduce destinele națiunii noastre socialiste.

Un important capitol al lucrării este consacrat prezentării istoriei României, fiind reliefate permanența și continuitatea poporului nostru în spațiul carpato-dunărean.

În paginile cărții este prezentată lupta dusă de partid de-a lungul anilor pentru apărarea drepturilor clasei muncitoare, pentru transformarea revoluționară a societății românești.

Totodată, sînt evocate pagini ale mișcării de rezistență antifascistă, sub conducerea Partidului Comunist Român, pentru întoarcerea armelor împotriva Germaniei fasciste: „În condițiile favorabile create de coaliția antihitleristă și creșterea rezistenței antifasciste a populației, la 23 August 1944 o largă coaliție a forțelor democratice, sub conducerea Partidului Comunist Român, a înfăptuit revoluția de eliberare socială și națională, antifascistă și antiimperialistă. Revoluția de la 23 August a reprezentat începutul unei perioade de ample schimbări sociale, politice și economice, deschizînd perspectivele dezvoltării socialiste a țării", se arată în volum.

Cartea înfățișează cititorilor evenimentele importante din istoria nouă a țării, ocupîndu-se pe larg de obiectivele stabilite de congresele și conferințele naționale ale partidului. Trăsăturile definitorii ale politicii externe românești, principiile și orientările acesteia sînt prezentate într-un capitol special, subliniindu-se că **„obiectivul strategic al politicii externe a României este crearea în Balcani, în Europa și în lume a unei structuri a păcii, înțelegerii și cooperării".** Sînt oglindite activitatea diplomatică multilaterală a României, prezența sa activă la O.N.U., poziția și inițiativele țării noastre privind marile probleme internaționale ale lumii de azi.

INFORMAȚIA pe tot globul

Marea sărbătoare națională a poporului prieten al R.P.D. Coreene

Se împlinesc, la 9 septembrie, 37 de ani de la proclamarea Republicii Populare Democrate Coreene, victorie istorică a poporului coreean, obținută după o îndelungată luptă împotriva asupririi străine, pentru eliberare națională și socială. Prin crearea statului oamenilor muncii, masele populare au dobîndit un puternic instrument în înfăptuirea operei revoluționare de transformare social-economică a țării, în edificarea noii orînduiri în partea de nord a Peninsulei coreene.

Opera de construcție, întreruptă ca urmare a războiului de apărare a patriei, a fost reluată cu și mai mult avînt după 1953, cînd, paralel cu lecuirea rănilor războiului, s-a trecut la transformarea socialistă a relațiilor de producție la orașe și la sate, la lichidarea exploatării.

În anii făuririi socialismului, sub conducerea Partidului Muncii din Coreea, în frunte cu tovarășul Kim Ir Sen, masele populare au obținut succese de seamă în dezvoltarea multilaterală a țării. Grăitoare mărturii ale acestor înfăptuiri stau rezultatele politicii de industrializare, apariția a mii de fabrici, uzine și combinate moderne, crearea unor noi centre industriale, avîntul general al forțelor de producție, dezvoltarea agriculturii, învățămîntului, științei și culturii. Pornind de la nivelul tehnico-economic atins, de la evoluția ansamblului vieții sociale, Congresul al VI-lea al Partidului Muncii din Coreea a stabilit noi obiective importante privind modernizarea industriei și agriculturii, creșterea puternică a avuției naționale.

Poporul român a fost din primul moment alături de lupta dreaptă a poporului coreean împotriva agresiunii imperialiste, pentru respectarea dreptului său de a-și făuri propriul destin. Cu aceeași consecvență, România a sprijinit și sprijină lupta R.P.D. Coreene vizînd reunificarea pașnică și democratică a patriei, fără amestec din afară, își exprimă solidaritatea față de propunerile formulate în acest sens de tovarășul Kim Ir Sen.

În dezvoltarea relațiilor frățești dintre partidele, țările și popoarele noastre, un rol hotărîtor l-au avut întîlnirile și convorbirile, de la București și Phenian, dintre tovarășul Nicolae Ceaușescu și tovarășul Kim Ir Sen, documentele semnate și acordurile convenite cu aceste prilejuri conferind noi și ample perspective conlucrării bilaterale pe cele mai diverse planuri, în interesul popoarelor român și coreean, al cauzei generale a socialismului și păcii.

Phenian — simboluri ale efortului creator

Capitala Republicii Populare Democrate Coreene, orașul Phenian, impresionează prin frumusețea și monumentalitatea clădirilor cu destinație socială, prin concepția urbanistică modernă, prin vastele sale spații verzi, și, nu în ultimul rînd, prin poziția sa geografică, de-a lungul unui mare curs de apă, cum este Dedonganul, traversat de maiestuoase poduri, lucrate și ele cu un deosebit simț artistic. Reconstruit integral, „orașul fără periferii" a crescut, an de an, tot mai frumos, grație muncii pline de abnegație a harnicilor lui constructori. Blocurile noi, moderne, cu siluete aeriene, îmbracă tonalități coloristice de o mare bogăție. Constructorii sînt angrenați în ritmurile alerte ale întrecerii ce poartă numele înaripatului Pegas legendar, „Ciolima", dovedind totodată o deosebită atenție pentru cele mai mici detalii, cu grija păstrării armoniei arhitecturale. Stau mărturie, în acest sens, Palatul culturii popoarelor, Teatrul Mansude, noua maternitate, noul centru de sănătate, noua sală a sporturilor, noul patinoar, toate veritabile bijuterii arhitectonice.

Metroul Phenianului, orașul erou, este, dincolo de utilitatea modernă, un vast muzeu istoric și artistic, păstrînd încrustată în marmura strălucitoare cronica adînc evocatoare a eforturilor coreenilor de a se elibera de asupritorii dinăuntru și dinafară, de a-i alunga pe cotropitori, de a-și ridica din cenușă satele și orașele. Fresca murală din stația „Inovația", de exemplu, trimite direct la imaginea marelui combinat siderurgic de la Cang-săn sau la complexul industrial de mașini grele de la Dean; primul, renăscut din apocalipsul de fiare torsionate, topite de explozia bombelor războiului, înălțîndu-se astăzi mai puternic decît oricînd prin spiritul de sacrificiu al clasei muncitoare coreene; al doilea, țesîndu-și armonios fluxurile tehnologice moderne, dovadă a izbînzilor recente obținute în era revoluției tehnico-științifice.

Zidirile mindre de astăzi ale Phenianului vorbesc de la sine de marile realizări ale țării prietene în toate domeniile de activitate.

Em. JIANU

PE SCURT de pretutindeni

SECRETARUL GENERAL AL O.N.U., Javier Perez de Cuellar, se va întîlni cu liderul comunității cipriote turce, Rauf Denktaș, la New York, în zilele de 12 și 13 septembrie, a anunțat la Națiunile Unite un purtător de cuvînt oficial. Această întîlnire constituie o continuare a eforturilor secretarului general al Națiunilor Unite vizînd soluționarea pașnică și cuprinzătoare a problemei cipriote.

LA ANTANANARIVO (Republica Malgașă) au început lucrările unei conferințe internaționale consacrate metodelor de îmbunătățire a producției zootehnice în regiunile tropicale — informează agenția China Nouă. Astfel, la reuniune participă specialiști din țări cum sînt Benin, Etiopia, Kenya, Senegal, Togo, Tanzania precum și din unele țări europene cu experiență în creșterea animalelor sau prelucrarea produselor primare.

ÎNTR-UN DISCURS rostit la un miting popular organizat la „Plaza de Armas" din Lima, președintele Perului, Alan Garcia, a menționat că statul va sprijini cu prioritate întreprinderile naționale care vor garanta crearea de noi locuri de muncă — transmite agenția Prensa Latina. El a subliniat necesitatea de a se proceda la adoptarea unor măsuri concrete pentru reducerea șomajului, favorizarea producției interne și creșterea bunăstării oamenilor muncii peruani.

CUNOSCUTUL COMPOZITOR DIN R.D.G. KURT DEMMLER a scos recent la casa de discuri „AMIGA" un album dublu cu melodii pe teme din povestirea „Micul Prinț" de Antoine de Saint-Exupery.

NUMĂRUL ȘOMERILOR DIN STATELE UNITE era, la sfîrșitul lunii august, potrivit cifrelor statistice publicate ieri la Washington, de 8,1 milioane. Cifra reprezintă 7 la sută din totalul forței de muncă. În primele șapte luni ale acestui an, numai în sectorul industrial, economia americană a pierdut peste 200 000 de locuri de muncă — relatează agenția Associated Press.

MALMÖ, al treilea oraș ca mărime al Suediei, a fost declarat zonă denuclearizată. Administrația municipală a luat o hotărîre în acest sens la propunerea mișcării pentru pace din localitate.

LA MILANO au luat sfîrșit lucrările celui de-al VII-lea Congres privind prevenirea criminalității, organizat sub auspiciile Națiunilor Unite, participanții adoptînd un document în care se recomandă intensificarea eforturilor de combatere a terorismului, informează agenția United Press International.

Pentru proclamarea continentului african drept zonă liberă de arma nucleară

LUANDA. — Organizația de solidaritate cu popoarele afro-asiatice (OSPAA) a cerut conferinței ministeriale a țărilor nealiniate de la Luanda să se pronunțe împotriva cursei înarmărilor. Subliniind pericolul pe care îl prezintă pentru omenire modernizarea armelor de distrugere în masă, în special programul de militarizare a spațiului cosmic cunoscut sub numele de „războiul stelelor", OSPAA cheamă forțele progresiste să lupte activ pentru menținerea păcii și proclamarea continentului african zonă liberă de arma nucleară.

Ziua națională a Braziliei

Astăzi, poporul brazilian aniversează ziua proclamării independenței de stat, petrecută la 7 septembrie 1822, eveniment ce a încununat lupta sa pentru înlăturarea dominației coloniale și cucerirea dreptului la existență de sine stătătoare. Politica de dezvoltare accelerată a permis Braziliei să facă mari progrese pe drumul edificării unei economii moderne, diversificate; ea dispune azi de un puternic potențial industrial, de o agricultură în plină modernizare.

Tradiționalele legături de prietenie dintre România și Brazilia, favorizate de afinitățile de limbă și cultură, de similitudinea unor preocupări în direcția accelerării progresului economic, au intrat într-o etapă nouă, superioară, odată cu vizita efectuată în Brazilia de către președintele Nicolae Ceaușescu. Acordurile și înțelegerile convenite la cel mai înalt nivel au dat un puternic impuls conlucrării bilaterale pe multiple planuri, în interesul reciproc, al cauzei păcii și înțelegerii în întreaga lume.

Adunare festivă

cu prilejul aniversării victoriei revoluției socialiste în Bulgaria

La clubul întreprinderii „Grivița roșie" din Capitală a avut loc, vineri, o adunare festivă consacrată celei de-a 41-a aniversări a victoriei revoluției socialiste în Bulgaria.

Au luat parte activiști ai C.C. al P.C.R., membri ai Comitetului municipal de partid București și Consiliului municipal București al F.D.U.S., ai conducerii Asociației de prietenie româno-bulgară reprezentanți ai Ministerului Afacerilor Externe, numeroși oameni ai muncii.

Au fost prezenți membri ai Ambasadei R. P. Bulgaria la București.

Despre semnificația victoriei revoluției socialiste în Bulgaria au vorbit tovarășii Ioan Jinga, vicepreședinte al Asociației de prietenie româno-bulgară și Todor Stoicev, ambasadorul R. P. Bulgaria la București.

Redacția și administrația: cod 70711, str. Brezoianu nr. 23-25, sector 1, of PTTR 1, Centrala telefonică 13.27.77. Secția scrisori — juridic: 13.27.73. Publicitatea cod 70709, str. 13 Decembrie 24, sector 1, of. PTTR 1, telefon 14.15.16. Abonamentele se fac la toate oficiile poștale și difuzorii din întreprinderi și instituții. Cititorii din străinătate se pot abona prin ROMPRESFILATELIA, Sectorul export-import presă, P.O. Box 12—201, telex 10376 prsfir, București, calea Griviței nr. 64—66. Tiparul: I. P. „INFORMAȚIA" 1 2 3 4

PROLETARI DIN TOATE ŢĂRILE, UNIŢI-VĂ!

INFORMAŢIA Bucureştiului

ZIAR AL COMITETULUI MUNICIPAL BUCUREŞTI AL P.C.R. ŞI AL CONSILIULUI POPULAR AL MUNICIPIULUI BUCUREŞTI

ANUL XXXIII – Nr. 9918 8 PAGINI – 50 BANI Luni 9 septembrie 1985

Tovarăşul Nicolae Ceauşescu, preşedintele Republicii Socialiste România, s-a întîlnit cu preşedintele Consiliului Naţional al Revoluţiei, preşedintele Burkinei Faso, şef al guvernului, căpitan Thomas Sankara

– Relatarea, în presa de dimineaţă –

MÎINE ÎNCEPE ÎN CAPITALĂ CONGRESUL CONSILIILOR POPULARE

Eveniment major în viaţa politică şi social-economică a ţării, în amplificarea procesului de participare a maselor la conducerea şi soluţionarea treburilor obşteşti

Polarizînd interesul viu al tuturor cetăţenilor, mîine încep în Capitală lucrările celui de-al III-lea Congres al consiliilor populare judeţene şi al preşedinţilor consiliilor populare, important for al democraţiei muncitoreşti revoluţionare, instituţionalizat, din iniţiativa tovarăşului Nicolae Ceauşescu, împreună cu alte largi forumuri şi organisme reprezentative ale tuturor oamenilor muncii, prin care s-a constituit şi acţionează, la nivelul întregii noastre societăţi, un cadru profund original, unic în felul său, de participare a întregului popor la conducerea vieţii politice şi economico-sociale.

Însemnătatea majoră a acestui congres rezultă şi din locul deosebit pe care organele locale ale puterii de stat îl ocupă în sistemul democraţiei noastre socialiste, în organizarea întregii activităţi din teritoriu. Sporindu-şi an de an, în perioada ultimelor două decenii, cele mai fertile în împliniri din întreaga noastră istorie, rolul şi atribuţiile, consiliile populare îşi îndeplinesc cu înaltă răspundere sarcinile lor în conducerea activităţii economico-sociale, în mobilizarea maselor de cetăţeni la dezvoltarea şi buna gospodărire a oraşelor şi comunelor patriei, la soluţionarea, împreună cu oamenii şi în beneficiul oamenilor, a tuturor problemelor de largă audienţă civică.

Congresul consiliilor populare — autentic for de dezbatere şi conducere colectivă a activităţii organelor locale ale puterii şi administraţiei de stat, de generalizare a experienţei acestora — reprezintă, cu atît mai mult,

Sorin HOLBAN

(Continuare în pag. a IV-a)

Transpunînd în fapte orientările şi indicaţiile tovarăşului NICOLAE CEAUŞESCU, sarcinile stabilite de Comitetul Politic Executiv al C.C. al P.C.R.

MAXIMĂ MOBILIZARE PENTRU REALIZAREA EXEMPLARĂ A PRODUCŢIEI DESTINATE EXPORTULUI

● ÎN EXECUŢIE, COMENZI PREVĂZUTE ÎN ULTIMUL TRIMESTRU AL ANULUI. La I.F.M.A., livrarea servomotoarelor din gama SMU 180 — produs asimilat şi promovat la export în semestrul întîi — se află „la zi". Puternic stimulaţi de importantele reglementări cuprinse în recentul Decret al Consiliului de Stat, oamenii muncii din sectoarele de prelucrări şi montaj au trecut la aplicarea unor noi şi eficiente măsuri tehnico-organizatorice, astfel încît unele poziţii de plan prevăzute în trimestrul IV să fie realizate pînă la finele acestei luni. Este vorba despre peste 70 de servomotoare, tip SRID 2 şi SRID 80, solicitate intens de partenerii externi datorită caracteristicilor lor funcţionale superioare.

— În conformitate cu noile grafice stabilite — ne-a declarat şeful biroului plan, tovarăşul Gheorghe Serghie — între activitatea celor două sectoare s-a creat un substanţial decalaj, asigurîndu-se din prima decadă livra-

(Continuare în pag. a IV-a)

BUCUREŞTIUL — UN ORAŞ ÎNFLORITOR, EFIGIE A DEVENIRII SOCIALISTE A PATRIEI

Consiliile populare – o strînsă conlucrare cu cetăţenii în înfăptuirea planurilor de dezvoltare în profil teritorial

Bucureşti, 1985. Laolaltă cu întreaga ţară, Capitala oferă azi tabloul tonic al măreţelor ctitorii ale socialismului, ale impresionantei sale dezvoltări multilaterale, armonioase. Un oraş înfloritor, capitala unei ţări înfloritoare, aflate în anul 20 al celei mai cutezătoare, mai rodnice epoci din istoria României – „EPOCA NICOLAE CEAUŞESCU".

Bucureşti 1985 – oraş al unei dezvoltate şi moderne industrii, al unor mari realizări urbanistice. Oraş în care noi, bucureştenii, sîntem hotărîţi, aidoma întregului popor, să muncim exemplar pentru îndeplinirea sarcinilor economico-sociale a obiectivelor însufleţitoare stabilite de cel de-al XIII-lea Congres al partidului. Şi tot noi ne vom aduce o şi mai activă, mai spornică contribuţie la opera de continuă transformare edilitar-urbanistică a oraşului nostru.

Cîteva din majorele preocupări ale consiliilor populare, ale deputaţilor, în strînsă legătură cu cetăţenii, le prezentăm în paginile a II-a şi a III-a.

Toamnă culturală

Filele de calendar ne anunţă debutul toamnei, anotimpul recoltelor agricole, dar şi al recoltelor spirituale, cînd instituţiile teatrale şi muzicale, sălile de expoziţii, cinematografele, casele de cultură şi căminele culturale încep o activitate nouă. O activitate bogată şi diversă, destinată cultivării simţului estetic al celor ce muncesc, educării şi formării omului nou, în spirit patriotic şi revoluţionar. În curînd ne vom întîlni cu noua stagiune culturală, şi e firesc să aşteptăm de la ea lucrări noi, de o înaltă ţinută artistică, în care să regăsim viaţa, problematica, preocupările, visurile şi idealurile omului de astăzi. Ne aşteptăm ca repertoriul instituţiilor de artă şi cultură să celebreze glorioasul nostru trecut istoric, eroismul contemporanilor, care, sub conducerea partidului, construiesc o lume nouă, mai dreaptă şi mai bună, faptele măreţe ale omului nou, universul său de gînduri şi simţiri. Ne aşteptăm ca o bună parte din acest repertoriu să se adresez nemijlocit şi cu maxim folos generaţiei tinere. Pentru aceasta e, însă, necesar ca şcolile, educatorii tineretului, împreună cu factorii responsabili din domeniul culturii, să organizeze cît mai multe şi mai valoroase matinee literar-artistice, să programeze piese şi filme după opere pe care elevii le studiază în clasă, să iniţieze dezbateri cu elevi, profesori, autori, actori şi regizori, să facă din aceste manifestări un punct de atracţie şi nu o obligaţie plicticoasă şi formală.

În acest domeniu e loc de mai multă iniţiativă. Nici un efort şi nici o cheltuială de energie nu sînt prea mari pentru educarea umanistă a tineretului. Firesc, toate tipurile de spectacole şi manifestări culturale trebuie înnoite, diversificate şi făcute tot mai atractive şi mai funcţionale. Şi nu ne îndoim că actuala stagiune culturală va aduce asemenea înnoiri salutare.

ION DODU BĂLAN

Din cuprinsul ziarului

● Actualitatea în agricultură
● Pe teme cetăţeneşti – pag. IV – V –
● Manifestări politico-educative şi cultural-artistice
● 7 arte în 7 zile – pag. a V-a –
● Note, ştiri, reportaje – pag. a VI-a –
● Sport – pag. a VII-a –

BUCUREŞTIUL – UN ORAŞ ÎNFLORITOR,

Consiliile populare – o strînsă conlucrare cu cetăţenii în înfăptuirea planurilor de dezvoltare în profil teritorial

Consiliile populare trebuie să aibă permanent in vedere că au menirea de a face totul pentru unirea eforturilor tuturor locuitorilor in buna gospodărire şi dezvoltarea fiecărei localităţi ca o unitate puternică economico-socială, in care cetăţenii să poată să se bucure de toate cuceririle civilizaţiei şi construcţiei socialiste.

NICOLAE CEAUŞESCU

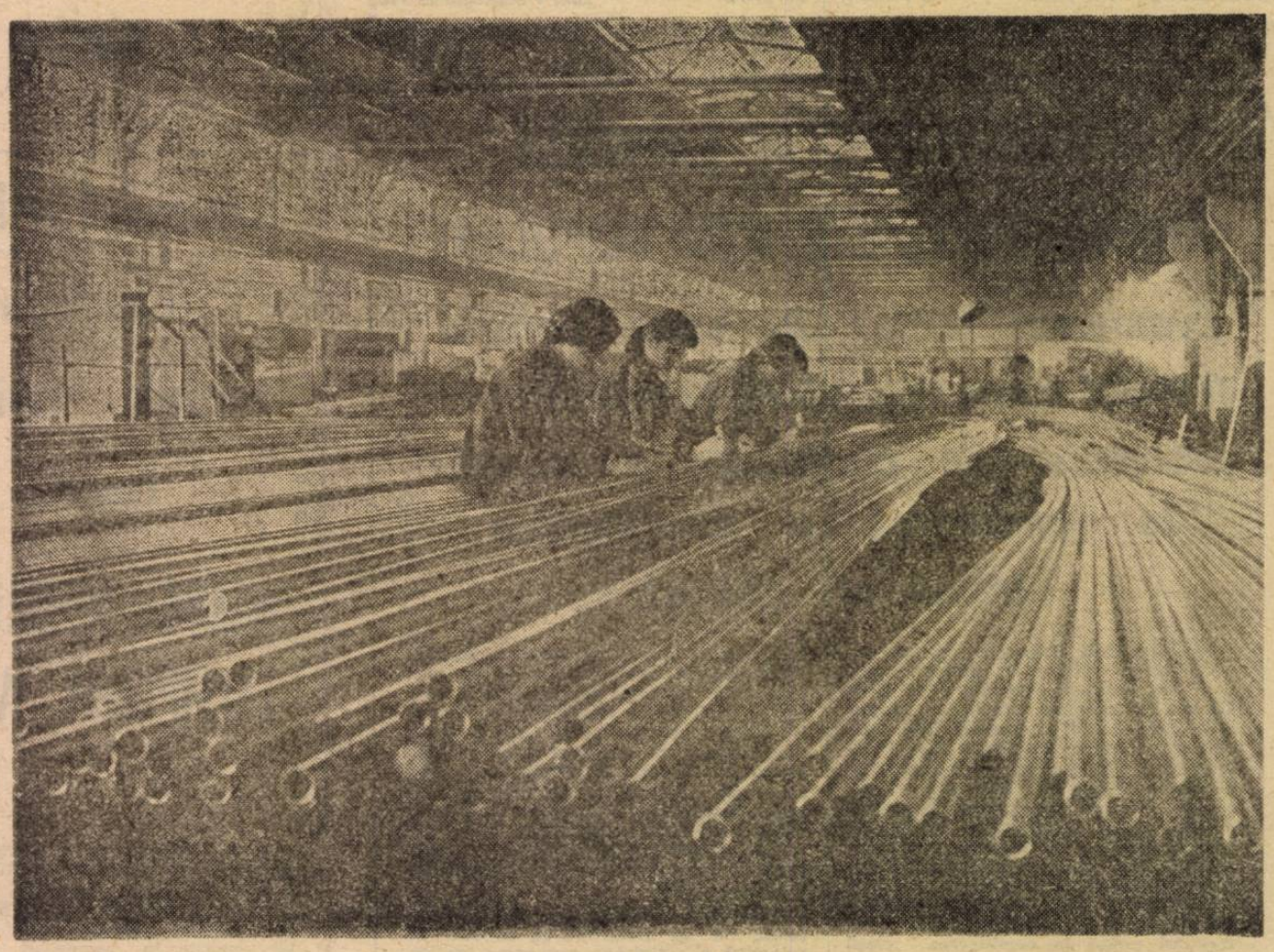

Indeplinirea exemplară a sarcinilor de plan la toţi indicatorii şi la un inalt nivel calitativ — o sarcină de maximă răspundere şi o preocupare majoră a tuturor colectivelor de muncă, dezvoltarea economică fiind baza unică şi sigură a ridicării nivelului de trai. Imagini din secţia Inox a Intreprinderii de Tevi „Republica" şi din modernul cartier Pantelimon.

ION BRANDIBUR, deputat in Consiliul popular municipal :

„Intensă participare civică la acţiunile de infrumuseţare, de bună gospodărire a oraşului"

Harnici şi gospodari nu numai la locurile lor de muncă, ci şi in cartierele unde locuiesc, bucureştenii ştiu să pună umărul, zi de zi, la realizarea a numeroase lucrări de folos obştesc, aducindu-şi o importantă contribuţie la infăptuirea a numeroase obiective cuprinse in **Programul de gospodărire a Capitalei.** Este, astfel, relevant că :

● In anul 1984, lucrările efectuate prin munca patriotică a cetăţenilor, pentru gospodărirea şi infrumuseţarea Capitalei, **AU INSUMAT APROAPE 14 MILIARDE LEI** ; numai la lucrările de investiţii şi construcţii, cetăţenii au efectuat peste **două milioane ore de muncă patriotică.**

● In primele şase luni din acest an, locuitorii Bucureştiului au participat, intre altele, la amenajarea a 108 terenuri de joacă şi a unor spaţii verzi insumind aproape 600.000 mp ; au plantat peste 100.000 pomi fructiferi şi ornamentali, aproape 330.000 de arbori şi arbuşti şi circa 23 milioane de flori. De asemenea, au fost colectate şi predate 9.693 tone de fier vechi şi 2.387 tone de hirtie.

● La acţiunile iniţiate in acest an au luat parte — dacă socotim repetatele participări — peste 22.000.000 de cetăţeni, care au efectuat 67.296.000 ore de muncă patriotică.

Aceste realizări vin să dovedească **largile resurse de care dispunem şi care** — in contextul **prevederilor Proiectului de Lege privind autoconducerea, autogestiunea economico-financiară şi autofinanţarea unităţilor administrativ-teritoriale,** ce urmează să fie aprobat de Congresul consiliilor populare — **trebuie valorificate şi mai eficient, prin stimularea iniţiativelor din fiecare circumscripţie electorală, in scopul infloririi continue a cartierelor, a frumoasei noastre Capitale.**

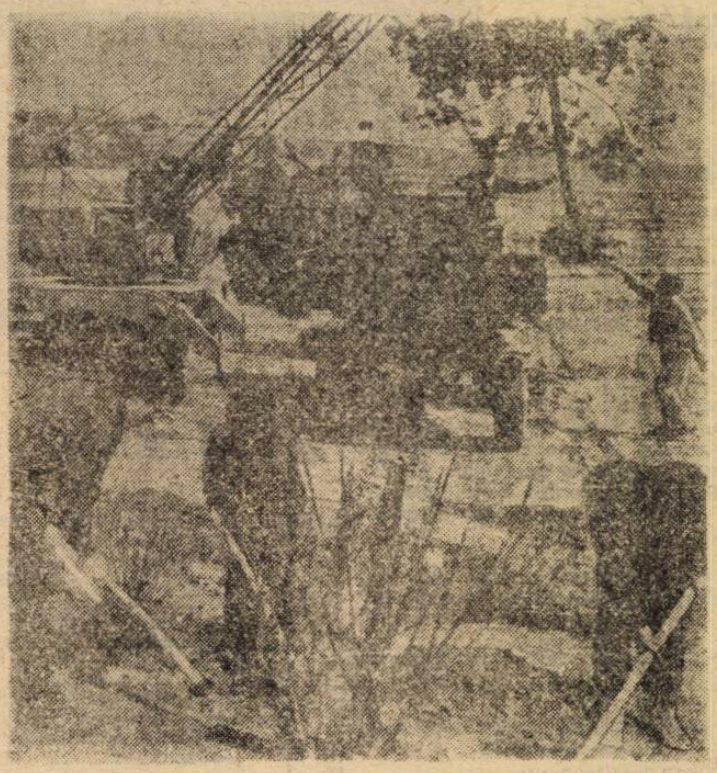

Noi propunem, noi infăptuim ! Sub semnul acestei devize a responsabilităţii civice, numeroşi locuitori participă statornic la realizarea unor noi şi importante obiective edilitare, menite să sporească, in propriul lor folos, confortul urban.

ALEXANDRU TUDORACHE, prim-vicepreşedinte al Comitetului executiv al Consiliului popular al Sectorului agricol Ilfov :

„Autoaprovizionarea — prin producţii cît mai mari"

Un adevăr esenţial al activităţii noastre : realizarea autoaprovizionării impune in primul rind producţii agricole sporite.

● Comparativ cu anul 1981, agricultura Sectorului agricol Ilfov a obţinut anul trecut producţii medii la hectar cu **43 la sută mai mari la grîu, 26 la sută la orz, 123 la sută la porumb, 42 la sută la floarea-soarelui, 65 la sută la sfecla de zahăr, cu 35 la sută la legume.**

● In zootehnie au fost obţinute importante creşteri de efective — **192 la sută la porcine, 66 la sută la păsări, 16 la sută la bovine şi ovine.**

● Consiliul popular va acţiona cu şi mai multă fermitate pentru utilizarea cît mai eficientă a pămintului, exploatarea raţională a parcului de tractoare şi maşini agricole, a amenajărilor pentru irigaţii, a mijloacelor de chimizare, pentru aplicarea celor mai noi cuceriri ale ştiinţelor agrozootehnice, in scopul realizării obiectivelor viitorului cincinal: **o producţie la hectar de cel puţin 6000 kg de grîu, 12 000 kg la porumb boabe, 3200 kg la floarea-soarelui, 55 000 kg la sfecla de zahăr.**

EFIGIE A DEVENIRII SOCIALISTE A PATRIEI

O imagine simbol a grijii și preocupării statornice a secretarului general al partidului pentru înflorirea multilaterală a Capitalei, laolaltă cu a întregii țări. Indicațiile și orientările date cu prilejul a numeroase vizite de lucru, al dialogului permanent cu edilii, cu specialiștii se constituie într-un însuflețitor program de continuă modernizare și dezvoltare urbanistică a orașului.

GHEORGHE GUȘE, prim-vicepreședinte al Comitetului executiv al Consiliului popular al sectorului 2 :

„Autoconducerea – cunoașterea și soluționarea operativă, eficientă a tuturor problemelor"

Dialogul viu, neîntrerupt între organul local al puterii de stat și cetățeni este asigurat atît prin multiplele și rodnicele modalități instituționale (sesiuni ale consiliului popular, adunări cetățenești, Tribuna democrației etc.), cît și prin contactul permanent, la fața locului, al miilor de activiști obștești cu locuitorii cartierelor, implicați direct în rezolvarea multor probleme de interes obștesc.

● În cele patru sesiuni din acest an ale consiliului popular și-au spus cuvîntul circa 40 de deputați, cele 18 hotărîri adoptate cuprinzînd numeroase obiective propuse de cetățeni.

● În acest an au fost soluționate circa 700 de scrisori, multe dintre ele ridicînd aspecte de interes general privind buna gospodărire și înfrumusețare a cartierelor.

● Dispunerea și profilul celor 21 de noi unități comerciale inaugurate în acest an, ce însumează o suprafață de 5050 mp, au fost efectuate în urma propunerilor cetățenilor. Locuitorii sectorului beneficiază în acest an și de serviciile unui nou dispensar medical — „Socului" — realizat ca urmare a propunerilor și contribuției celor ce locuiesc în această parte a orașului.

● În marile și modernele ansambluri arhitectonice din sector, precum și în alte zone au fost amenajate sau reamenajate — la propunerea și prin participarea cetățenilor — noi zone verzi și de agrement. Amintim dintre aceste obiective edilitar-gospodărești — ce au însumat de la începutul anului circa 227 ha — pădurea Andronache, spațiul de pe malul lacului Fundeni în zona cartierului Delfinului, parcul din spatele magazinului „Bucur-Obor".

● În vederea impulsionării activității de colectare și recuperare a materialelor refolosibile (acțiune care, pînă în prezent, însumează, în acest an, în expresie valorică, o realizare de 3,2 milioane lei) prin consultarea cetățenilor, ori în urma inițiativei acestora au fost amplasate în cele mai potrivite locuri peste 100 de noi conteinere stradale compartimentate pentru fier vechi, hîrtie, textile și sticlă.

Una din premierele edilitare ale acestui an : pasajul rutier din Piața Muncii

MARIA NICULESCU, deputat în Consiliul popular al sectorului 5 :

„O cît mai eficientă aplicare a principiilor autogestiunii economico-financiare"

În contextul cerințelor de a folosi cu maximă eficiență mijloacele materiale și bănești încredințate, de a acoperi cheltuielile din venituri proprii, așa încît să se ajungă la autofinanțarea integrală a fiecărei unități administrativ-teritoriale, și consiliul nostru popular acordă o deosebită atenție, între celelalte modalități, valorificării cu rezultate cît mai bune a contribuției locuitorilor.

● Dintr-un plan de 4 400 000 lei (pe acest an) privind contribuția bănească a locuitorilor, s-au realizat pînă în prezent 3 milioane. Printre lucrările executate în acest mod menționez balastări și reparații la 200 de străzi din sector, lucrări de reparații la școli, grădinițe, creșe.

În același timp, aș releva că:

● Valoarea lucrărilor executate de ICRAL Cotroceni, cu materiale refolosibile rezultate în cursul acțiunilor de sistematizare se ridică la peste 1 800 000 lei.

Sîntem convinși că — așa cum a reieșit și din dialogurile purtate în acest sens cu cetățenii — aplicarea, după aprobare, a prevederilor noii legi va înlesni o mai susținută, mai largă și mai responsabilă participare a locuitorilor la materializarea unor noi și importante obiective, stabilite în urma propunerilor obștii.

Împreună hotărîm, împreună înfăptuim — o deviză a conștiinței civice, găsindu-și o mobilizatoare întruchipare în hotărîrea locuitorilor, a edililor Capitalei de a acționa cu însuflețire pentru a transpune în noi și mărețe înfăptuiri grandioasele proiecte ale dezvoltării orașului. Așa cum a reieșit și în cadrul Conferinței deputaților consiliilor populare din municipiul București, cetățenii Capitalei se angajează să muncească fără preget pentru îndeplinirea exemplară a prevederilor de plan în profil teritorial, pentru înflorirea edilitar-urbanistică a orașului, pentru sporirea contribuției tuturor locuitorilor la dezvoltarea multilaterală a României socialiste.

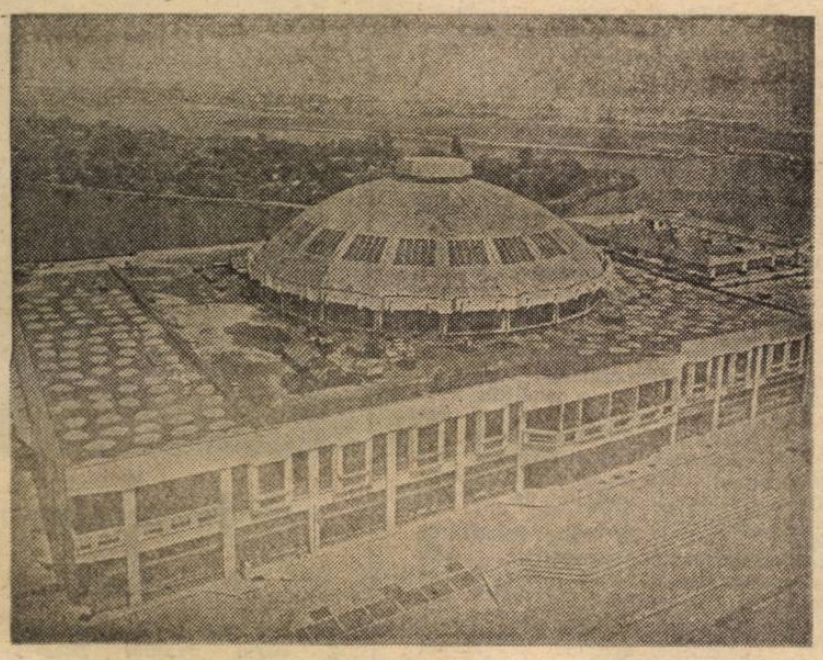

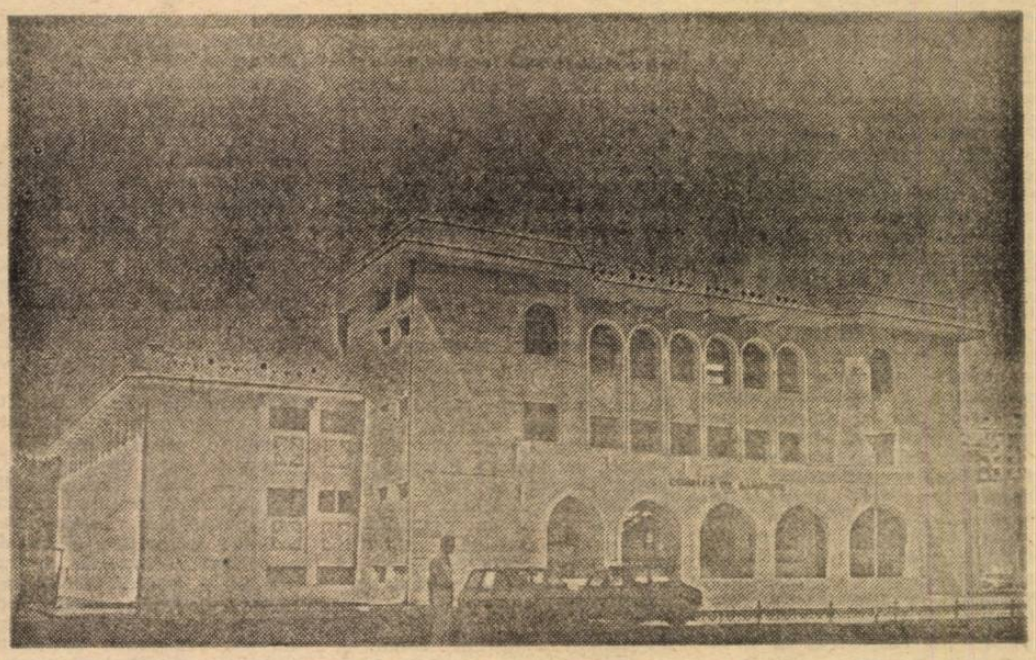

Două din cele mai recente cîtorii bucureștene, realizate din indicația secretarului general al partidului : marele complex de desfacere a produselor agroindustriale Pantelimon (care include 24 de unități comerciale și un mare platou pentru producătorii individuali) și Complexul de sănătate „Socului", care oferă o largă gamă de tratamente și prestații pentru asigurarea și întreținerea stării de sănătate a cetățenilor.

MAXIMĂ MOBILIZARE PENTRU REALIZAREA EXEMPLARĂ A PRODUCȚIEI DESTINATE EXPORTULUI

(Urmare din pag. 1)

rea a peste 60 la sută din necesarul de piese prelucrate. Compartimentul de aprovizionare, la rîndul său, a luat legătura cu furnizorii de materiale, obținînd operativ din partea acestora primele cantități din sortimentele solicitate. Frontul de lucru astfel creat oferă condiții pentru executarea, efectuarea testelor de probă și expedierea integrală a respectivului lot de produse, pînă la 30 septembrie, conform angajamentului asumat.

● PRODUSE NOI, DE ÎNALTĂ COMPETITIVITATE. Și la ÎNTREPRINDEREA DE MECANICĂ FINĂ colectivul de muncă depune eforturi susținute pentru onorarea în condiții de înaltă calitate și eficiență a tuturor contractelor perfectate cu beneficiarii externi. Asimilînd noi produse cu performanțe tehnico-funcționale superioare, care se aliniază la standardele internaționale, perfecționînd organizarea muncii de-a lungul fluxurilor de fabricație, s-a asigurat finalizarea înainte de termen a numeroase comenzi. Astfel, la data de 31 august unitatea și-a îndeplinit planul la export pe trimestrul III. „În luna septembrie — precizează Gheorghe Rancea, de la compartimentul de resort — colectivul întreprinderii va livra în avans partenerilor externi produse în valoare de circa 6 milioane lei. Este vorba, în principal, de manometre industriale, unelte și scule pentru prelucrări mecanice. Recentul Decret al Consiliului de Stat, care prevede noi măsuri pentru aplicarea mecanismului economico-financiar și creșterea răspunderii personalului de conducere și a personalului tehnic, economic și de altă specialitate în realizarea planului de producție pentru export și a planului de producție în industria extractivă constituie temeiul unei puternice stimulări în muncă în vederea obținerii de rezultate cît mai bune, creșterii volumului și eficienței exportului — sarcină prioritară în întreaga economie".

● Recentul Decret care stabilește noi măsuri pentru aplicarea mecanismului economico-financiar și creșterea răspunderii personalului de conducere și a personalului tehnic, economic și de altă specialitate în realizarea planului de producție pentru export și a planului de producție în industria extractivă constituie și pentru colectivul de la IMUAB un puternic stimulent.

În consens cu prevederile sale colectivul s-a angajat ca în luna septembrie să depășească planul la export cu circa 9 milioane lei, livrînd, suplimentar, strunguri carusel SC 33 și SC 44, precum și mașini de rectificat.

● Tot în această lună — aflăm de la Grigore Cristea, de la compartimentul de resort — va fi prezentat beneficiarului extern spre recepție strungul carusel AE SC 50/65, realizat în premieră la IMUAB. Noul produs întrunește înalte calități funcționale, pe planșaiba sa putînd fi prelucrate piese cu un diametru de pînă la 6,5 metri.

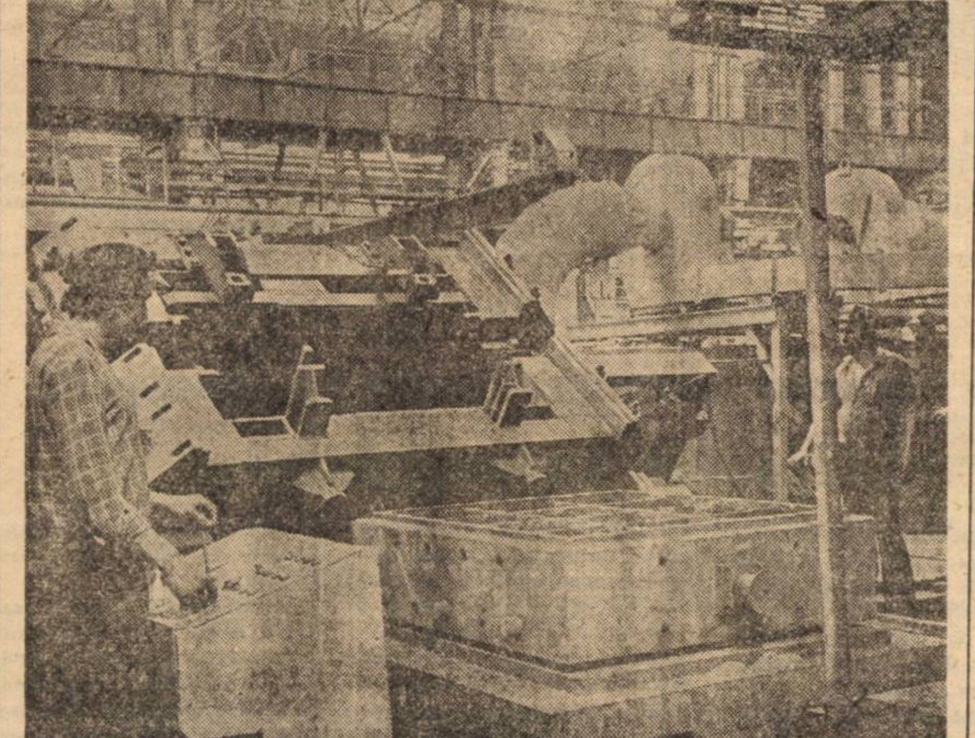

Imagine surprinsă la una dintre modernele linii de fabricație ale turnătoriei de fontă a Întreprinderii „23 August"

MÎINE ÎNCEPE ÎN CAPITALĂ
CONGRESUL CONSILIILOR POPULARE

Eveniment major în viața politică și social-economică a țării

(Urmare din pag. 1)

un eveniment de referință în viața politică și economico-socială a țării, cu cît însăși ordinea sa de zi include o problematică cuprinzătoare, vizînd înfăptuirea hotărîrilor și orientărilor Congresului al XIII-lea, îndeplinirea exemplară, în profil teritorial, a planului pe acest an și pe ansamblul actualului cincinal, pregătirea tuturor condițiilor pentru realizarea prevederilor viitorului cincinal. Dezbătînd asemenea aspecte cardinale ale dezvoltării noastre economico-sociale, congresul va orienta și direcționa noi și importante căi de acțiune pentru o mai bună cuprindere, de către consiliile populare, sub îndrumarea organelor și organizațiilor de partid, a problemelor privind conducerea, în profil teritorial, a activității industriei și agriculturii, a întregii economii, înfăptuirea programelor de sistematizare, pentru tot mai ampla înflorire edilitar-urbanistică a localităților. De asemenea, se va acorda o atenție deosebită aspectelor de importanță hotărîtoare ale realizării programelor de autoconducere și autoaprovizionare teritorială, ale asigurării autogestiunii economico-financiare și autofinanțării unităților administrativ-teritoriale.

După cum se știe, recent, Comitetul Politic Executiv al C.C. al P.C.R. a dezbătut și a aprobat Programul privind dezvoltarea economico-socială în profil teritorial pe anii 1986—1990, Programul privind dezvoltarea industriei mici în perioada 1986—1990 și Programul special privind prestările de servicii pentru populație în cincinalul 1986—1990, toate aceste documente de o deosebită importanță pentru înflorirea multilaterală a tuturor zonelor țării, pentru ridicarea în continuare a calității vieții, urmînd a fi puse în dezbaterea apropiatului forum al consiliilor populare. Desigur, congresul va pune puternic în lumină activitatea actuală și de perspectivă a consiliilor populare pentru strîngerea continuă a legăturii cu masele — sarcină esențială a organelor locale ale puterii și administrației de stat — pentru atragerea tot mai amplă a tuturor cetățenilor la conducerea treburilor obștești în înfăptuirea în comun a obiectivelor dezvoltării economico-sociale, în propriul lor beneficiu.

Acest set problematic, de o deosebită actualitate, de fundamentală importanță pentru progresul multilateral al patriei și ridicarea bunăstării întregului popor pune, desigur, în evidență necesitatea perfecționării în continuare a stilului și metodelor de muncă ale consiliilor populare, sporirii eficienței întregii lor activități, întăririi și mai puternice a legăturii și conlucrării cu cetățenii. Unor asemenea deziderate esențiale le răspunde Proiectul de Lege privind autoconducerea, autogestiunea economico-financiară și autofinanțarea unităților administrativ-teritoriale, document primit cu vie adeziune de toți cetățenii, cei dintîi interesați în asigurarea unui cadru optim de desfășurare a activității consiliilor populare, de participare mai intensă a întregii populații la realizarea tuturor obiectivelor înfloririi economico-sociale și edilitar-gospodărești a fiecărei localități, ca o condiție decisivă a ridicării gradului de civilizație și calității vieții întregului popor.

Oamenii muncii, toți locuitorii Capitalei — așa cum s-a subliniat la recenta Conferință municipală a deputaților consiliilor populare, desfășurată în întîmpinarea Congresului care-și începe mîine lucrările — exprimîndu-și mîndria patriotică pentru mă283rețele împliniri ale epocii deschise de Congresul al IX-lea al partidului, „Epoca Nicolae Ceaușescu", acționează cu înaltă răspundere pentru înfăptuirea neabătută a indicațiilor și orientărilor conducătorului partidului și statului nostru, a hotărîrilor Congresului al XIII-lea, dăruindu-și toate forțele realizării exemplare a sarcinilor de plan pe acest an, pe întregul cincinal, condiție determinantă pentru îndeplinirea obiectivelor înscrise în cincinalul 1986—1990. Muncind cu dăruire pentru dezvoltarea economico-socială și edilitar-urbanistică a Capitalei, ei își aduc, cu elan revoluționar, contribuția, asemenea tuturor fiilor patriei, la înflorirea continuă a României socialiste, la ridicarea bunăstării materiale și spirituale a întregului popor.

Cu asemenea gînduri, exprimate prin faptele de zi cu zi, oamenii muncii din Capitală urează deplin succes lucrărilor Congresului al III-lea al consiliilor populare județene și al președinților consiliilor populare.

Televiziune

20.00 Telejurnal. 20.15 Forumul consiliilor populare. Dezvoltarea în profil teritorial. 20.25 Tezaur folcloric. Naiul mereu tînăr (II). Tradiție și contemporaneitate în festivalul interjudețean „Floarea de pe Bărăgan". O voce de neuitat: Doina Badea. 20.40 Bulgaria '85. Documentar. 20.55 Roman foileton. Citadela (episodul 3). 21.50 Telejurnal.

Buletin meteorologic

Vreme răcoroasă cu cer temporar noros, favorabil ploii. Temperatura aerului era azi-dimineață de 10 grade la Băneasa și 12 grade la Filaret, iar în cursul zilei nu va depăși 20—22 de grade.

MANIFESTĂRI POLITICO-EDUCATIVE ȘI CULTURAL-ARTISTICE

● La dezbaterea intitulată „Congresul al IX-lea — Congresul al XIII-lea ale P.C.R., perioada cea mai strălucită din istoria patriei" vor lua parte oameni ai muncii de la Monetăria Statului (joi, 12 septembrie, ora 14,30).

● „Tradiții revoluționare bucureștene" este tema expunerii ce va avea loc la I.M.U.A.B. (joi, 12 septembrie, ora 15).

● „Tinerețe, muncă, idealuri" — sub acest generic se va desfășura un simpozion la căminul de nefamiliști „7 Noiembrie" (miercuri, 11 septembrie, ora 15).

● Dialogul pe care-l vor purta membrii brigăzii științifice complexe a Casei de cultură a sectorului 4 cu oameni ai muncii de la C.A.T.C.J., se va axa, între altele, pe probleme privind recuperarea și valorificarea materialelor refolosibile, precum și pe educație civică și legislație (joi, 12 septembrie, ora 14,30).

● Sub genericul „Arta în sprijinul formării omului nou", la I.C.S.I.T.P.S.C. este programată expunerea, însoțită de proiecții de diapozitive, „Valori ale picturii universale în patrimoniul Muzeului de Artă al R.S.R." (mîine, ora 14,30).

● Întreprinderea cinematografică municipală organizează, în perioada 12—22 septembrie a.c., la cinematografele „Timpuri Noi", „Cosmos", „Grivița", „Favorit", „Miorița", „Flamura", „Doina", „Ferentari" și „Pacea", „Zilele filmului pentru elevi și studenți", în cadrul cărora sînt programate ciclurile și grupajele tematice de filme: „Tineretul — factor activ în construirea unei lumi noi"; „Tinerii în filmul românesc de actualitate"; „Costinești '85"; „Mari regizori — mari actori"; „Creatori ai filmului românesc de animație".

● La recitalul poetico-muzical „Din poezia tînără contemporană", ce va fi găzduit de Întreprinderea „Automatica", sînt invitați scriitorii: Marius Robescu, Gheorghe Pituț și George Alboiu (miercuri, 11 septembrie, ora 15).

— v. g. —

Spectacole valoroase, în măsură să atragă un public divers

Interlocutor: regizorul GEORGE ZAHARESCU, directorul Teatrului de Operetă

— **Inaugurați, în această lună, a 35-a stagiune a Teatrului bucureștean de Operetă. Cu ce veți onora momentul jubiliar?**

— Principala noastră preocupare este să continuăm, la cote valorice sporite, un program care să reflecte temeiurile educative ale genului, prin lucrări reprezentative din creația românească și universală. Astfel, la repertoriul curent, în care figurează succese din dramaturgia originală și străină, vom adăuga noi spectacole în premieră. Mă refer la „Lysistrata", una dintre capodoperele operetei românești, aparținînd compozitorului Gherase Dendrino, lucrare în care se abordează problema luptei pentru dezarmare și pace. De asemenea, vom monta „Casa cu trei fete" de Schubert-Berté, operetă-portret care, evocînd episoade din viața compozitorului Franz Schubert, pune în valoare frumusețea lucrărilor acestui inegalabil autor de lieduri. Aș vrea să precizez faptul că toate reprezentațiile stagiunii 1985—1986 vor beneficia de distribuții valoroase, atît prin prezența unor tinere talente, cît și prin cea a unor experimentați interpreți ai genului.

— **E firesc ca, în fiecare nouă stagiune, un obiectiv principal să-l constituie atragerea a noi categorii de public. Ce întreprindeți în acest sens?**

— Vom organiza microstagiuni în localități din țară unde nu sînt instituții profesioniste de profil; de asemenea, vom prezenta spectacole și recitaluri cu repertoriu semnificativ pe mari platforme industriale, în case de cultură, cluburi, instituții, școli bucureștene. Sînt convins că acestea vor constitui convingătoare invitații, în sala noastră, pentru o mare diversitate de categorii de public.

— **Cînd și cu ce veți deschide stagiunea?**

— Cu o premieră românească a sezonului trecut, musicalul „Examene, examene", de Marius Țeicu, pe libret de Eugen Rotaru, lucrare inspirată din viața tineretului de azi.

E. COMARNESCU

Premiere

Un film dedicat învățătorilor și profesorilor

*Acest film *), după o nuvelă a mea din tinerețe, mă umple de melancolie și aduceri aminte cu toamne aurii în Bărăgan, toate pline de dor și de o măreție tăcută. Simt în el fiorul adolescenței mele, toată teama de ce va fi înainte, împletită cu speranța cu coamă bogată, argintată cu pelinul ce umple zilele lui septembrie cu mireasmă amară și cu cheful de a pleca spre toate zările. Acest film este un cîntec închinat tinereții și celor ce-și risipesc cu dăruire viața între nemarginile cîmpiei, pentru ridicarea fiilor de țărani: învățătorilor și profesorilor. Se împletește fericit această premieră cu apropiata deschidere a noului an școlar.*

Sînt bucuros că în film apar actori dăruiți cu tot sufletul acestei nobile misiuni. Și sînt convins că filmul va plăcea spectatorilor.

FĂNUȘ NEAGU

*) ● „CANTONUL PĂRĂSIT" — producție a Casei de Filme Unu. Scenariul: Fănuș Neagu. Regia: Adrian Istrătescu-Lener. Imaginea: Anghel Decea și Basarab Smărăndescu. Decoruri: Mircea Onișor. În distribuție: Dragoș Pislaru, Șerban Ionescu, Victoria Cociaș-Șerban, Beate Fredanov, Valentin Uritescu, Vasile Nițulescu.

● Tot de azi, pe ecrane, „LEBEDELE NEGRE" — producție a studiourilor bulgare. Inspirat din lumea slujitorilor artei, filmul are ca eroină o tînără balerină care visează să devină o mare artistă. Scenariul și regia: Ivan Nișev. Protagonistă: Diana Rainova.

Premiere — Concerte, recitaluri

Recital de pian Dragoș Mihăilescu. Program Chopin (mîine, ora 17.30, sala Studio a Ateneului). Concert pentru oamenii muncii de la Întreprinderea de Mase Plastice. Valsuri, canțonete, coruri celebre din opere (miercuri, 11 sept., ora 18, Ateneu). Contrabasistul Ion Ghiță și invitații săi. La pian, Ana-Violeta Ene. Își dau concursul: balerina Raluca Ianegic, flautistul Nicolae Maxim, tenorul Vladimir Deveselu, violistul Mihai Sofonea, violoncelistul Iosif Calef (joi 12 septembrie, ora 19, Ateneu) „Lumea liedului". Program Brahms, cu mezzosoprana Liliana Petrescu și pianista Inna Oncescu (vineri 13 septembrie, ora 17.30, sala Studio a Ateneului), „Laureați ai concursurilor internaționale". Recital susținut de pianista Ileana Horculescu (sîmbătă 14 septembrie, ora 17.30, sala Studio a Ateneului), „Treptele afirmării artistice". Recital susținut de violonista Corina-Ioana Stoian. La pian, Viorica Boerescu (duminică 15 septembrie, ora 17.30, sala Studio a Ateneului). Concert pentru oamenii muncii de la Întreprinderea „Mătasea Populară". Valsuri, canțonete, coruri celebre din opere (duminică 15 septembrie, ora 18, Ateneu).

Carte în 7 zile

Simeze

Criticul PETRU VEREȘ, directorul Oficiului de Expoziții, ne reamintește că sălile Dalles găzduiesc, pînă la sfîrșitul lunii, ampla retrospectivă „Magistralele Epocii Ceaușescu", conținînd sute de lucrări de pictură, sculptură, grafică, artă decorativă (tapiserie, ceramică, sticlă), realizate de cei mai reprezentativi creatori din întreaga țară, alături de care sînt prezenți și cei mai talentați pictori amatori. O altă expoziție de amploare se află la Muzeul de Artă al Republicii, cuprinzînd lucrări promovate în etapa republicană a celei de-a V-a ediții a Festivalului Național „Cîntarea României". Secțiunile sale (artă populară, creație tehnico-științifică, artă plastică, precum și cea destinată plasticienilor profesioniști) dau o imagine elocventă a înfloririi talentelor din toate județele, în cadrul atît de generos al festivalului educației politice și culturii socialiste.

Dc văzut, de revăzut

ÎN GALERIILE UNIUNII ARTIȘTILOR PLASTICI. La „Orizont" (bd. Bălcescu nr. 23) se află pictură de Radu Dărîngă; la subsol, „Atelier 35" prezintă tineri desenatori din Timișoara. Artă decorativă de Margareta Bădescu este etalată la parterul „Căminului Artei" (str. Biserica Enei nr. 16); la etaj s-a deschis „Expoziția de pictură, grafică și sculptură din R.P. Bulgaria". Cu pictură este prezent Victor Apostoloiu la „Eforie" (str. Eforiei nr. 4). O suită de afișe dedicate luptei pentru pace se află la „Galateea" (calea Victoriei nr. 132). Gravură de Dan Strâmbu este etalată la „Simeza" (bd. Magheru nr. 20).

ÎN GALERIA MUNICIPIULUI (str. Academiei nr. 15) expune pictură Nicolae Hornet.

GALERIA „INFORMAȚIA" (str. Brezoianu nr. 23—25, etaj III) găzduiește pictură și grafică de Andrei Damo; la parter, sala AAF prezintă artă decorativă și design industrial din Viena.

Noutăți editoriale

CORNEL POPESCU, redactorul șef al „Cărții Românești": În pragul deschiderii anului școlar, semnalăm, mai întîi, în seria „Mari scriitori români", două volume din nuvelistica lui Ioan Slavici, conținînd piesele de rezistență ale genului: „Gura satului", „Moara cu noroc", „Pădureanca", „Comoara", „Vatra părăsită", „La răscruci". Cuvîntul înainte aparține lui C. Mohanu. Rareori vocația moralistă, în accepțiunea superioară a cuvîntului, s-a îmbinat atît de fertil cu arta realistă, cu putința de a transfigura artistic realități recognoscibile pentru largi categorii de cititori. Profesorul Ion Dodu Bălan semnează volumul de studii și eseuri „Pietre pentru templul lor", convingătoare pledoarie pentru valorile nepieritoare ale literaturii naționale, de la monumentele scrisului medieval, pînă la creatori ai zilelor noastre. Esteticianul Ion Ianoși continuă suita „Nearta-artă" (II), în care răspunde implicit nevoii omului contemporan de a se defini față de curentele, tendințele, manifestările mai mult sau mai puțin insolite ale lumii de azi. „Ultimele eseuri" ale omului de condei și de idei care este Ion Biberi au prospețimea și vitalitatea unor pagini de primă însemnătate.

Actualitatea în agricultură

Toate lucrările de toamnă – efectuate la timp, în cele mai bune condiții agrotehnice

● CULESUL FLORII-SOARELUI A FOST ÎNCHEIAT ● Recoltarea fără pierderi a roadelor cîmpului, grădinilor și livezilor — continuată intens ● Asigurarea unei baze trainice viitoarei recolte de orz și grîu, acțiune prioritară

Pe măsură ce înaintăm în toamnă volumul și complexitatea lucrărilor agricole cresc și în Sectorul agricol Ilfov. În prezent, după finalizarea recoltatului florii-soarelui, forțele satelor sînt dirijate spre culesul rapid, fără pierderi, al celorlalte culturi tîrzii: porumbul, sfecla de zahăr, soia, cartofii, legumele. La porumbul pentru boabe, mai avansate sînt, pînă la ora actuală, unele cooperative agricole din CUASC Ștefănești, Grădiștea, Popești-Leordeni, Periș, dar în perioada următoare ritmul recoltatului trebuie accelerat peste tot, pe măsură ce plantele ajung la maturitate. Pentru realizarea unor viteze zilnice cît mai ridicate este necesar să fie folosite din plin atît mijloacele mecanice, cît și cele manuale. Subliniem din nou necesitatea valorificării integrale a cocenilor și a celorlalte resturi vegetale, acestea constituind o importantă sursă de furaje pentru animale, pe întreaga durată a stabulației.

Se apropie, cu pași repezi, și semănatul păioaselor de toamnă care vor ocupa, în Sectorul agricol Ilfov, o suprafață importantă: în jur de 30 000 hectare. Un rol deosebit în obținerea unor recolte mari și stabile la grîu și orz, ca de altfel la toate culturile agricole, îl au efectuarea la timp a fiecărei lucrări și încadrarea strictă a acestora în normele de calitate obligatorii. Și în acest an agricol dificil, acolo unde normele amintite au fost întocmai respectate, culturile de păioase au rezistat mai bine condițiilor climatice vitrege, dînd producții superioare. Că agrotehnica folosită și nu timpul decide, în cele din urmă, recolta o dovedesc, elocvent, exemplele unor unități din sector; este vorba de CAP Buftea, Tunari, Corbeanca, Mogoșoaia, Ciolpani și altele care au obținut la orz și grîu rezultate cu mult peste media sectorului. În același timp sînt și cooperative agricole — Bălăceanca, Chiajna, Glina, Snagov, Ștefănești, de pildă — care au înregistrat producții total nesatisfăcătoare. Semnificativ este faptul că există diferențe mari de recoltă chiar între unități și ferme vecine, cu condiții foarte apropiate de sol și microclimat; bunăoară, la Buftea, orzul de toamnă a dat cu peste 800—900 kg la hectar mai mult decît la Corbeanca, Mogoșoaia sau Otopeni. Cauza acestor decalaje importante este una singură: modul diferit în care specialiștii unităților, conducerile acestora au urmărit aplicarea strictă a tehnologiei de cultură și respectarea indicilor de calitate.

În cadrul tehnologiei cerealelor păioase, un loc important îl ocupă amplasarea corectă a culturilor, după plante bune premergătoare, evitîndu-se cultivarea grîului și orzului după ele însele, mai mulți ani la rînd. Rezultatele fruntașilor din agricultură demonstrează, de asemenea, că o verigă tehnologică de bază în asigurarea unor producții mari și constante o reprezintă pregătirea corespunzătoare a terenurilor. În Sectorul agricol Ilfov arăturile pentru însămînțări, după culturi timpurii, au fost, se știe, încheiate. Urmează acum cele după floarea-soarelui, sfeclă, soia, porumb și alte premergătoare. Important este ca arăturile și celelalte operațiuni pregătitoare să fie efectuate fără întîrziere, cu maximă atenție față de calitate. Calitate însemnînd adîncime corespunzătoare, uniformitate, o bună mărunțire și nivelare a solului. Terenurile destinate orzului și grîului vor fi lucrate cu cele mai adecvate unelte, spre a se asigura, în final, un pat germinativ optim. Fertilizarea corectă reprezintă, la rîndul ei, o măsură de cea mai mare importanță. Spre a obține recolte mari fruntașii ogoarelor, despre care am amintit, asigură un raport optim, echilibrat, între azot și fosfor, pe baza cartării agrochimice. Îngrășămintele fosfatice se cer administrate odată cu lucrarea de bază a solului, ceea ce impune asigurarea din vreme a cantităților necesare. În toamna aceasta și unitățile agricole ilfovene vor beneficia de semințe cu valoare biologică ridicată, din soiuri productive și înmulțiri superioare. Acestea trebuie procurate din vreme, iar cei care au avut loturi semincere proprii sînt datori să încheie rapid condiționarea lor și verificarea calității la laboratoarele de control al semințelor. Experiența acestui an a arătat cît de eficientă este aplicarea unei alte măsuri agrotehnice: irigarea. Avînd în vedere condițiile specifice acestei toamne, cu precipitații insuficiente, este recomandabil ca acolo unde sînt posibilități să se aplice, pe scară largă, udările de aprovizionare.

Sînt cîteva dintre măsurile de stringentă actualitate, care trebuie avute în vedere, în perioada aceasta, de către toți cei care răspund de soarta producției agricole, în scopul asigurării unei temelii trainice viitoarei recolte de cereale păioase.

Nicolae FLORIAN

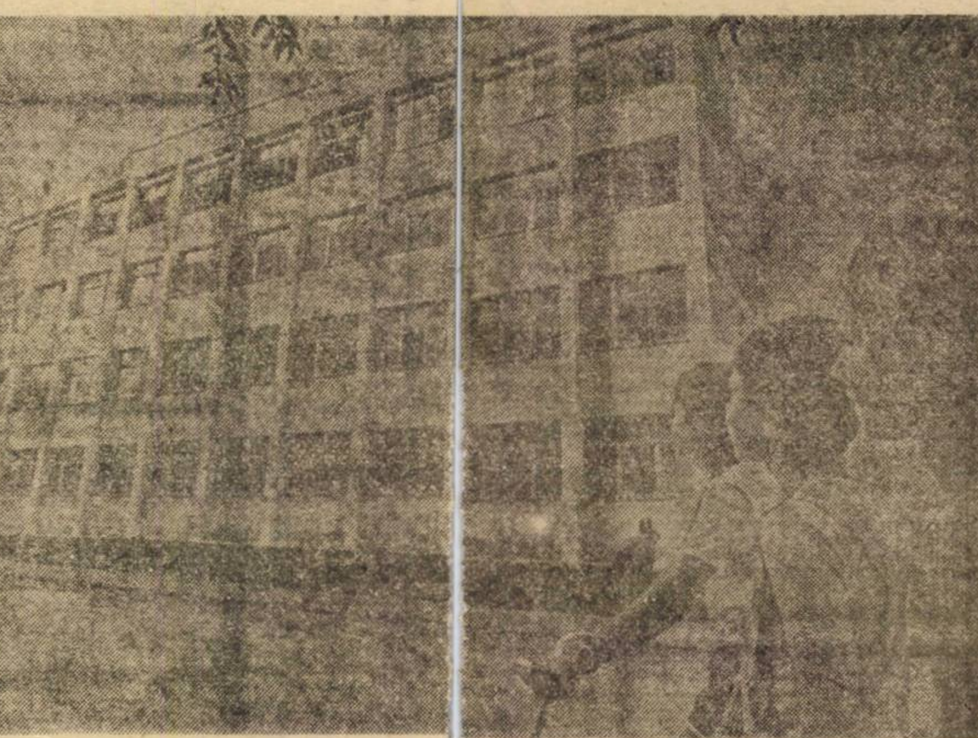

În preajma deschiderii anului de învățămînt

Școală nouă pe aleea Callatis

Circa 1000 de elevi din cartierul Drumul Taberei vor frecventa, începînd cu anul de învățămînt 1985—1986, noul local de școală construit pe aleea Callatis, în imediata vecinătate a Grădiniței nr. 230. După cum ne asigura zilele trecute maistrul Petre Andreescu, brigada nr. 1 a Antreprizei de Construcții Montaj 1 execută ultimele finisaje de interior și lucrările de sistematizare a incintei, așa încît în cel mai scurt timp sălile de clasă și spațiile aferente să poată fi mobilate și amenajate.

După cum aflăm de la directorul acestei noi unități de învățămînt bucureștene, prof. Mihaela Oprea, a și fost constituit corpul personalului didactic al școlii, angajat în prezent în intensa activitate de pregătire a deschiderii anului de învățămînt.

— Ne bucură în mod deosebit — ne declară interlocutoarea noastră — faptul că dispunem de condiții realmente optime de desfășurare a procesului instructiv-educativ. Pe lîngă cele 16 săli de clasă și pe lîngă încăperile rezervate activității administrative, noul local cuprinde 3 laboratoare (fizică, chimie, biologie), un cabinet de geografie, spații speciale destinate depozitării materialului didactic, o bibliotecă și un cabinet medical. Vom face totul spre a folosi cît mai eficient toate aceste dotări, în vederea unei pregătiri și a unei formări temeinice a elevilor noștri pentru muncă și viață, în spirit revoluționar și patriotic.

Leonard GAVRILIU

INFORMAȚIA și teme cetățenești

REPORTERI ÎN COTIDIAN

● Toamna încărcată de rod și miresme și-a intrat în drepturi pe deplin. Argumentele instaurării sale sînt vizibile pretutindeni, dar mai ales în piețele orașului, bine aprovizionate. Parcurile și grădinile au îmbrăcat și ele haina cromatică specifică anotimpului atît de răsfățat de poeți. Mirifice covoare florale cum sînt cele din parcurile Libertății sau Herăstrău încîntă sufletele și privirile. ● Toamnă bogată și pentru constructorii Metroului. Acum, la început de septembrie, oamenii adîncurilor, minerii bucureșteni înscriu o nouă pagină în cartea magistralei subterane, prin începerea lucrărilor de formare a puțului pentru cele două scuturi de forare a tunelului dintre interstațiile Piața Victoriei — Aviatorilor, pe magistrala a doua a metroului. ● După 52 de ani de muncă în comerț, Niculae Stoian, responsabilul (de trei decenii) al renumitului restaurant bucureștean „Carul cu bere", a ieșit în aceste zile la pensie. În toată această îndelungată activitate, el, omul Niculae Stoian, s-a străduit și a reușit să mențină la înălțime stacheta bunei serviri. „Secretul"? Ni-l destăinuie cu modestie: „Perseverență, muncă și iar muncă, exigență". Acum, nici vorbă să se despartă de colectiv. Urmărește îndeaproape, cu pasiune, lucrările de restaurare a picturilor din vechea berărie ● Sînt la modă, însă, și unele capricii de toamnă. Cu toată insistența personalului de la magazinul „Fortuna" de la parterul blocului 1 din calea Șerban Vodă, delegații furnizorului — I.L.F. Berceni — nici nu vor să audă despre ridicarea ambalajelor, atunci cînd aduce marfă. Și astfel, de la o zi la alta, muntele de lăzi din curtea interioară a blocului a crescut, bătîndu-i în geam locatarului de la... etajul întîi. ● Așa, numai acolo, de ochii lumii, să fie principiul meșterilor de la „Ascensorul" care întrețin și repară lifturile de la blocul 2 din strada Candiano Popescu? La o săptămînă de la revizia generală, care a durat nici mai mult nici mai puțin decît... 10 zile, lifturile se tot strică întruna, cam din două în două zile. Și locatarii sînt nevoiți s-o ia per pedes de mai multe ori pe zi. Poate încearcă și echipa cu pricina acest sport... ● În piața comunei Măgurele nu s-a prea auzit de noțiunile de administrator al pieței sau mercurial. Așa că, o vînătă — 5 lei bucata, ardeiul — 3 lei. Pe cînd, roșiile la bucată? ● Nota 10 pentru gospodinele de la Bufet Expres din strada Cuțitul de Argint, unde zilnic se pregătesc peste 10 sortimente de preparate și mîncăruri, ca la mama acasă, abundînd în legume proaspete, de sezon. Ba chiar și murături la borcan, din această recoltă. Iar răcoritoarele sau berea se servesc ca-n plină vară de la gheață. ● Apropo de răcoritoare: la chioșcurile din parcul Cișmigiu au cam dispărut. Ce să mai vorbim de parcurile Libertății și Tineretului, unde nici în plină vară nu prea s-au aflat. ● Ce spun gospodarii care locuiesc în zona București-Triaj — București Depou despre maldărele de gunoaie și fiare vechi ce se înșiruie pe lîngă calea ferată și chiar pe lîngă trotuarele de pe străzi. Nu se prea armonizează cu culorile pastelate ale toamnei și deloc cu spiritul gospodăresc.

Mihai BĂRBULESCU
Dan FILIPESCU

INFORMAȚIA — NOTE·ȘTIRI·REPORTAJE

La I. C. M. E.: Grădina de legume, furnizoare de materii prime pentru cantina-restaurant

● 20 000 mp cultivați cu legume și zarzavaturi ● O seră de 1 500 mp pentru produse extratimpurii

Într-un număr anterior al ziarului vorbeam despre o îndeletnicire extraprofesională a lucrătorilor din cadrul I.A.P.L. Central din sectorul 5, concretizată în realizarea, pe o suprafață de circa 6 000 mp., a unei grădini de legume model. Sugeram în încheiere Trustului de alimentație publică organizarea unui schimb de experiență cu celelalte întreprinderi similare care au gospodării anexă. La cîteva zile organele comerciale ne-au adresat invitația să vizităm și gospodăriile anexă de la I.C.M.E. unde, de asemenea, vom avea multe de văzut.

Întreprinderea amintită a primit cu cîțiva ani în urmă un teren care încet, încet, cu participarea efectivă o oamenilor muncii de aici, s-a transformat într-un adevărat complex legumicol și zootehnic, furnizor de materii prime, la un preț de cost scăzut, pentru propria cantină-restaurant. Circa 20 000 mp au fost afectați, după cum ne spunea tovarășul Anton Ionescu, secretarul comitetului de partid, grădinii de legume. Loturile au fost repartizate pe secții, cultivîndu-se tot felul de produse. Cantina-restaurant a primit în acest sezon mai mult de 1 500 kg roșii (din cele 8 t, preconizate a se recolta, 800 kg varză timpurie, 300 kg castraveți, 250 kg dovlecei, 150 kg fasole verde și 180 kg ardei gras, plus alte și alte zarzavaturi. De fapt prezența legumelor în meniurile oferite zilnic oamenilor muncii a devenit o obișnuință. Înaintea celor de cîmp s-au recoltat sute de kg. de produse din sera proprie ce se întinde pe o suprafață de 1 500 mp. Și aici tot oamenii muncii au lucrat în timpul lor liber. Am putea vorbi și despre ferma zootehnică ce numără în prezent 100 capete de porci, urmînd ca pînă la sfîrșitul anului numărul lor să se dubleze, iar în 1986 să ajungă pînă la 600 capete. Am putea vorbi, de asemenea, despre inițiativele comitetului de partid și ale comitetului sindicatului de a se cultiva fiecare palmă de pămînt din incinta întreprinderii, de alte și alte preocupări privind îmbogățirea și diversificarea surselor de autoaprovizionare.

R.GR.

În cadrul amplelor lucrări vizînd amenajarea complexă și exploatarea Dîmboviței, au început lucrările de decolmatare a albiei rîului

Răspundem semnalelor cititorilor

● **Constantin Florin, str. Triumfului nr. 5.** Vă facem cunoscut că dacă, așa cum arătați, înainte de absolvirea cu diplomă la cursuri serale a Facultății de finanțe-contabilitate ați fost încadrat ca lucrător comercial avînd retribuția tarifară corespunzătoare clasei 9, iar după absolvire ați fost încadrat în funcția de economist stagiar anul II cu retribuția tarifară corespunzătoare clasei 16, vi s-au aplicat corect prevederile legale în vigoare, respectiv art. 35, lit. b, din Legea nr. 57/1974.

● **Locatarii imobilelor din str. Hagiului nr. 13 și calea Călărașilor nr. 140—146.** Cele sesizate de dv. s-au confirmat. Consiliul popular al sectorului 3 l-a amendat pe cetățeanul Alexandru Papan, în conformitate cu Legea nr. 10/1982 și l-a somat să efectueze ordine și curățenie în curtea imobilului din calea Călărașilor nr. 140. În caz contrar i se vor aplica amenzi repetate. A fost sesizat Centrul sanitar antiepidemic.

atitudini

Un proces care n-a mai avut loc

La judecătoria sectorului 3 este înaintat un dosar care a primit nr. 9723/85. Reclamant — ICRAL „Vitan". Reclamat — Mihail Marinescu din intr. Inotătorilor nr. 5, bl. 10, ap. 127. Cauza? Neachitarea cu rea-credință a unui debit de 1292 lei, reprezentînd chiria pe perioada oct. 1984 — iulie 1985; ca atare, se cer rezilierea contractului de închiriere nr. 85.810 din 1976 și evacuarea din apartament.

Între timp, SGL-7 al ICRAL „Vitan" intervine la organele de miliție solicitînd să se ia măsuri, întrucît Mihail Marinescu nu este încadrat în muncă.

Desigur, ICRAL-urile pot efectua astfel de intervenții în cazul unor cetățeni care dovedesc, într-adevăr, rea-credință în onorarea obligațiilor prevăzute în contractul de închiriere. De astă dată însă lucrurile stau cu totul altfel... Mihail Marinescu ne argumentează, cu acte, că lucrează la cooperativa „Întreținerea" și că... și-a achitat la termen toate datoriile care le avea față de ICRAL. Mai mult, serviciul abonați al aceleiași ICRAL, îi eliberase, pe data de 28 august a.c., o adeverință din care reiese că are achitată chiria la zi! De altfel, în urmă cu 3 luni, cînd primise somație pentru debitul în discuție, Mihail Marinescu s-a prezentat la SGL 7 din bd. I.B. Tito nr. 41 sesizînd că este vorba de o greșeală. Inutil, însă...

La ora actuală, serviciul juridic al ICRAL „Vitan" a solicitat retragerea de pe „rol" a dosarului. Deci, cauza s-a stins. Cauza din justiție, dar cele birocratice? Notăm că Antoaneta Drăghici, funcționară la SGL-7, care ține partida imobilului respectiv, în loc să-și lămurească unele neclarități — chiar și printr-un simplu telefon — a preferat să propună soluții extreme. La rîndul lui, Dumitru Săndulescu, șeful SGL, a aprobat soluțiile propuse de către funcționară, pe „încredere". Nu-i mai puțin adevărat că și cooperativa „Întreținerea" — locul de muncă al lui Mihail Marinescu — a încălcat prevederile legale, nevirînd în contul ICRAL, în mod operativ, sumele reținute din retribuția acestuia pentru chirie.

Iată încă o dovadă că de la „mici" scăpări din vedere, se ajunge la mari complicații. Zile de tracasare, adrese, dosar în justiție. Și toate pentru ce? Pentru o neatenție dublată de lipsa de receptivitate față de argumentele cetățeanului.

În continuare ne vom referi la o altă situație circumscrisă caruselului birocratic.

Constantin Băițan, din calea Moșilor nr. 221, bloc 31 A, ne sesiza, în aprilie a.c., că sumele ce i se solicită pentru convorbiri adiționale au ajuns la cifre astronomice. Desigur, așa cum am mai subliniat și cu alte ocazii, în majoritatea cazurilor, cercetările dovedesc a fi vorba de adiționale reale, abonații neglijînd în calculele pe care și le fac durata convorbirilor și, mai ales, faptul că o convorbire cu provincia înseamnă zeci de impulsuri, (de pildă un minut cu Satu Mare înseamnă 15 impulsuri). De astă dată, prin articolul „O «atingere» de 3640 lei", publicat de ziarul nostru în luna mai, relevam că a fost vorba de o greșeală și că DTMB, după cum ni se precizase, dispusese să i se scadă lui Constantin Băițan eroarea de calcul respectivă. Iată însă că lunile trec și apar pe nota de plată alte sute și sute de convorbiri adiționale; cît despre scăderea sumei incriminate, nici vorbă. C.B. revine cu o nouă sesizare, datoria către Telefoane ridicîndu-se acum la peste 9 000 lei. Drept urmare, revenim la DTMB. Se face o nouă analiză și se dispune scăderea a 6137,50 lei. Ne întrebăm: de ce „atingerea" la care făceam referiri în articolul anterior nu a declanșat, așa cum era firesc, intervențiile de ordin tehnic necesare? Și, mai ales, de ce s-a dat curs altor facturi care vădesc existența unei anomalii de înregistrare?

Maria RĂDULESCU
Eugen EFTIMIU

INFORMAȚIA publicitate

Schimburi de locuință

SCHIMB apartament conf. I, 4 camere, plus două, cu vilă 4—5 camere sau două camere, pentru una sau două camere la curte. Tel. 89.16.59. (4557)

GARSONIERĂ mare Titan, metrou pentru una sau două camere comandate, parter, gaze. 43.25.07. (5135)

SCHIMB apartament 3 camere, decomandate, parter, Drumul Taberei — Ghencea, pentru garsonieră sau două camere, central sau Favorit. Tel. 25.14.56. (5425)

APARTAMENT 3 camere, confort I, etaj 2, Balta Albă, pentru două apartamente a 2 camere, sau 2+1, confort I, ambele în Balta Albă. Tel. 47.64.43.

Închirieri

STUDENT seral caut garsonieră termen lung (zona Berceni). Tel. 63.80.68. (8885)

STUDENT caut garsonieră sau apartament două camere. Tel. 14.13.03. (8928)

STUDENȚI seral dorim apartament cu telefon. Tel. 29.94.73.

STAGIAR, caut garsonieră pentru închiriere. Tel. 62.49.56.

STUDENT medicină doresc garsonieră cu telefon. Tel. 59.37.78.

STUDENT caut garsonieră (cameră mobilată) cu telefon, zona Gara de Nord. Tel. 45-67.87. (5338)

PROFESOR matematică caut garsonieră mobilată sau gazdă, Gara de Nord, București Nou. Căsuța agenției 5168.

OFERIM cameră mobilată unei încadrate cartier Pajura. Tel. 67.08.33. (5203)

CĂUTĂM garsonieră, cameră mobilată, pentru două eleve, surori, a XI—XII, preferabil Bucur Obor, Colentina, Fundeni, Pantelimon. Tel. 47.10.53. (5236)

ÎNCHIRIEZ cameră mobilată Drumul Taberei, la tineri căsătoriți nefumători. 78.68.09.

OFERIM cameră mobilată la două încadrate, acces dependințe. 46.69.67. (5441)

OFER cameră mobilată, acces dependințe, bloc Iancului, unui student. Tel. 53.30.85.

OFER cameră bloc Chimiștilor sau Titulescu — 1 Mai, termen lung, chiria anticipat. 62.11.45; 60.93.99. (5437)

ÎNCADRAT doresc cameră (ne) mobilată separată. Relații la tel. 67.53.50 după ora 17 (5432)

OFER cameră bloc la două eleve, studente, Piața Iancului. 60.52.21 după ora 17.

CAUT apartament două camere, mobilat (semimobilat), telefon, zona Drumul Taberei. Tel. 26.67.11. (5411)

STUDENTĂ Arhitectură doresc cameră separată, ultracentral. Tel. 14.76.86. (5193)

ÎNCADRATĂ doresc garsonieră cu telefon, linie metrou, zone Piața Unirii, Militari. Tel. 29.94.73 (5431)

Vînzări

VIND convenabil Dacia 1100. Tel. 41.44.11.

VIND Dacia 1300, anul fabricației 1981. Tel. 33.26.67 după ora 17.

VIND Trabant Hycomat excepțional. Tel. 78.97.41 după ora 17.

VIND Wartburg 312 stare bună, convenabil. Tel. 21.56.71. (5442)

VOLKSWAGEN 1300, CZ. 175 Sport și MZ. 250 cu piese motor TS. Tel. 28.41.22; 28.45.51.

VIND Dacia 1300 convenabil. Tel. 81.95.23.

VIND Dacia 1100 fabricație 1972. Tel. 65.49.53. (5226)

OPEL Combi 1500 cmc, tip 1965, perfectă stare, convenabil. 76.01.88. (5200)

VIND Dacia 1300 neagră și cotlon motorină pentru cazan bale. Tel. 80.12.05. (5325)

MANET, Dacia 1300 fabricată 1976, mochete, covor lută, masă, pătuț. 55.20.68. (5295)

VIND Wartburg 312/1966, stare bună, convenabil. Tel. 53.42.94.

VIND Dacia 1300, producție 1977, în perfectă stare funcționare. Tel. 83.10.96. (5326)

VIND urgent apartament două camere, etaj I, Bd. Chimiștilor (Șulea, Metrou). Tel. 78.71.93. (5417)

VIND garsonieră liberă. Relații la tel. 74.73.38. (5166)

VIND apartament două camere, parchet, achitat, Berceni — Străduinței Tel. 84.01.83.

VIND apartament două camere, zona Pantelimon (Biserica Capra). Tel. 53.32.12.

APARTAMENT 3 camere, confort sporit, etaj I, două logii, metrou Armata Poporului. Tel. 60.75.27. (5349)

VIND convenabil bulbi laiele înfloresc în aprilie. Drumul Jilavei 89, tramvai 22, stația Apărătorii Patriei. (5247)

VIND avantajos cadă fontă baie și alte obiecte sanitare. Tel. 83.03.23. (5235)

VIND butelie și palton bărbătesc. Tel. 53.51.23. (5035)

VIND convenabil mobilier excepțional; dormitor, sufragerie, bucătărie, frigider Frigolux. 18.99.22. (5317)

CEDEZ contract garsonieră conf. I, zona Constantin Brâncoveanu. Tel. 82.08.40 orele 17—20. (5429)

PREDAU contract avantajos 4 camere conf. 1. Vînd dormitor Liuba. Vînd butelie. Tel. 46.35.83.

PREDAU contract apartament 3 camere, decomandate, cartier Berceni, liberabil prin schimb garsonieră chirie. Tel. 83.82.24. (5191)

VIND Trabant hycomat, stare foarte bună. Tel. 87.38.44 toată ziua.

PREDAU contract garsonieră, etaj III, Ștefan cel Mare. Preiau 3 camere etaj inferior, decomandate, Ștefan cel Mare, Moșilor, Dorobanți. Tel. 19.87.36. (9214)

VIND Dacia 1300 stare foarte bună, 55.000 km. Tel. 35.32.26.

Cumpărări

CUMPĂR apartament central, două camere, dependințe, încălzire centrală. Tel. 10.70.83.

Legitimații declarate nule prin pierdere

pe numele: Ciubotariu Vasile, Bătrînu Ștefan, Radu Tatiana, Dulgheru Milica, Chiriță Gabi, Ardelean Zoica, Zota Georgeta, Stoian Mihai, Vasiliu Eugen, Radu Dumitru, Barbu Ion, Popoiu Argentina, Lupașcu Ion, Vasile Ion, Gheriagiu Mariana, Năstase Constantin, Neacșu Nicoleta, Axintescu George, Ion Aurel Florin, Nichitoiu Fănică, Militaru Daniela, Ștefan Gheorghe, Crețu Gheorghe, Bordeaș Elena, Ilie Anișoara, Cataramă Minodora, Ana Petre Mihai, Ciobanu Ion, Costescu Elena, Pandele Petru, Mihalache Daniela, Greu Alexandru, Radu Constantin Tino, Constantin Gheorghe, Niță Grigore, Nicolau Mihail, Postelnicescu Constantin, Vieru Titus, Virgă Cecilia, Radu Aurel, Iorga Adriana Maria, Prisăcaru Nicolae, Răduț Gheorghița, Bobocea Eugenia, Marinescu Daniel, Vlad Aurel, Șerban Mariana, Dobrinescu Doinița, Chiriță Dumitru, Epure Mihai, Halițchi Mihail, Stanciu Nelia, Pătu Năstase, Bădăluță Marian, Savin Vasile, Ioniță Ion, Drejoi Petre, Anghel Ion, Macovei Elena, Belușica Ileana, Baba Ecaterina, Oană Elena, Tănase Telu Nicolae, Iatan Andrei, Bădoi Florinel, Tache Maria, Lucan Georgeta.

PIERDUT contract închiriere eliberat de ICRAL Berceni pe numele Chelaru Cecilia. Îl declar nul. (5482)

PIERDUT legitimație Policlinică Al. Sahia pe numele Iacob Jenică. O declar nulă.

PIERDUT duplicat carnet student pe numele Chirea Călin-Paul. Îl declar nul.

PIERDUT legitimație transport emisă de IFA pe numele Ghica Gheorghe. O declar nulă. (5209)

PIERDUT legitimație serviciu emisă de IFA pe numele Ghica Gheorghe. O declar nulă. (5230)

PIERDUT legitimație bibliotecă emisă de CNF pe numele Ghica Gheorghe. O declar nulă. (5231)

PIERDUT contract închiriere eliberat de ICRAL Colentina pe numele Ungureanu Maria. Îl declar nul.

PIERDUT fișă de închidere I.C.T.B. pe numele Răduleț Valentin. O declar nulă. (5128)

PIERDUT comunicare spațiu locativ eliberat de Spațiul Locativ sector 6 pe numele Nestorenco Nuța. O declar nulă. (4915)

PIERDUT carnet student pe numele Boca V. Violeta — Mariana. Îl declar nul. (4949)

PIERDUT factura nr. 1290 din 5.06.1985 și certificat garanție magnetofon Kashktan pe numele Oprea S. Marius emise de Magazinul Tehnometal Cringași. Le declar nule. (4941)

PIERDUT legitimație concurs admitere facultate sesiunea 1980 pe numele Farine Nicolae. O declar nulă.

PIERDUT contract închiriere emis de ICRAL Vitan pe numele Onofrei Elena. Îl declar nul. (5342)

PIERDUT carnet fond social seria 1983 nr. 13360 eliberat de ITB pe numele Hedwig Paraschiva. Îl declar nul.

PIERDUT contract închiriere emis de ICRAL Pajura pe numele Mateescu Emilia. Îl declar nul. (5294)

PIERDUT certificat de definitivat pe numele Costiner Sorin. Îl declar nul. (5384)

PIERDUT carnet părți sociale pe numele Bojan Lazăr. Îl declar nul. (4520)

PIERDUT diplomă calificare în meseria de lăcătuș mecanic eliberată de Grupul școlar Vulcan pe numele Epure Niculae. O declar nulă.

PIERDUT fișa de înscriere la facultate sesiunea iulie 1985 pe numele Crăciun Cristinel. O declar nulă. (4551)

PIERDUT dovadă înscriere concurs admitere facultate sesiunea iulie 1985 pe numele Fugaru Crina. O declar nulă. (4629)

PIERDUT carnet și legitimație student pe numele Gatjufa Meropi. Le declar nule.

PIERDUT certificat calificare în meseria lăcătuș eliberat de Electroaparataj pe numele Dumitru Eugenia. Îl declar nul. (4638)

PIERDUT legitimație concurs admitere în învățămîntul superior sesiunea iulie 1985 pe numele Borolu Laura Cristina. O declar nulă.

PIERDUT contract închiriere eliberat de ICRAL Pajura pe numele Pintilie Imperia. Îl declar nul. (4885)

PIERDUT carnet specializare în meseria de mecanic locomotivă eliberat de Uzina 23 August, pe numele Enache Ion. Îl declar nul. (4852)

PIERDUT legitimație serviciu pe numele Gaspar Elena. O declar nulă (8883)

Diverse

IUBITA noastră mamă Elena Lilovici împlinește vîrsta de 80 ani. Copiii și nepoții îi urează sănătate și „La mulți ani". (5145)

CĂUTĂM persoană pentru menaj. Tel. 81.29.73. (8627)

ÎNCADRAT doresc pensiune completă. Căsuța agenției 5431.

CLUBUL „VULCAN"

Anunță deschiderea unui nou curs special electronică depanare televizoare hibride și circuite integrale. Durata cursului 9 luni.

— Cursul de mecanică auto.

Cursurile încep în ziua de 1 octombrie 1985. Înscrierile se fac la sediul clubului din str. Samuel Vulcan nr. 17. Informații la telefon: 31.00.30/107. Tramvaie: 2, 8, 15, 23, 37, 39, stația Sebastian. Autobuz 173, stația Întreprinderea Vulcan.

sport

C.M. DE BOX — TINERET

● Marcelică Tudoriu și Daniel Măeran — campioni mondiali

● Bilanțul sportivilor noștri: 2 — aur, 2 — argint, 3 — bronz

Ieri dimineață, pe patinoarul 23 August, în prezența a peste 10 000 de spectatori s-au derulat ultimele secvențe ale campionatului mondial de box rezervat cadeților într-o gală de excelentă factură tehnică, cu meciuri frumoase, chiar electrizante. Faptul ne bucură cu atît mai mult, cu cît, la deplina reușită a spectacolului o importantă contribuție au avut-o și pugiliștii români care au cucerit două medalii de aur, prin **MARCELICĂ TUDORIU** și **DANIEL MĂERAN**, și două de argint (**Dumitru Beșliu** și **Giani Gogol**), la care se adaugă și trei de bronz (**Ion Pal**, **Vasile Damian** și **Ilie Drăghici**). Celelalte 10 medalii de aur au revenit boxerilor din U.R.S.S., R. D. Germană, Cuba — tot cîte două, Bulgaria, Cehoslovacia, S.U.A. și Coreea de Sud — cîte una.

Primul „aur" pentru noi a fost adjudecat de **Marcelică Tudoriu**, după un meci deosebit de echilibrat, în compania lui Iunusov (U.R.S.S.). Tudoriu a căutat să se impună cu directe de stînga, dublate de croșee de dreapta la care, adversarul său a răspuns cu cîteva reușite contre. În ultima rundă, forțînd ritmul luptei, Tudoriu a reușit să se desprindă de adversar, primind decizia cu 4—1.

Daniel Măeran a fost răsplătit cu „aur" după o excepțională dispută cu Son Mun Jim (R.P.D. Coreană). Dezavantajat de alonjă, Măeran a trebuit să provoace lupta de aproape, reușind de la început cîteva acțiuni de mare efect. Măeran a încheiat lupta cu dezinvoltură și într-un stil de mare campion, fiind răsplătit cu puternice aplauze de public.

Foarte aproape de a schimba argintul cu aurul a fost și **Dumitru Beșliu** care a depus eforturi... cît în trei meciuri. După două reprize în care a fost dominat de Zahaloskin (U.R.S.S.), în cea de a treia, Beșliu a avut o excepțională revenire, lovind cu ambele brațe și din orice poziție, sufocîndu-și pur și simplu adversarul. Din păcate, Beșliu nu și-a putut vedea visul împlinit, judecătorii acordîndu-i victoria, la limită, cu 3—2 boxerului sovietic.

Într-o luptă fără menajamente s-au angrenat **Giani Gogol** și **Jurg** (R. D. Germană). Deși boxerul nostru a declanșat extrem de multe lovituri, încercînd să „prindă" pe cea de k.o., Jurg, un excelent tehnician, prin permanente deplasări și croșee scurte, s-a impus clar.

Cellalți medaliați cu aur: **Ryung Sup Hwang** (Coreea de Sud), **Diaz** (Cuba), **Sacger** (R. D. Germană), **Stoianov** (Bulgaria), **Michal** (Cehoslovacia), **Bowe** (S.U.A.), **Savon** (Cuba) și **Pianicinimov** (U.R.S.S.).

D. PORUMBA

DIVIZIA B DE FOTBAL: Se anunță o pasionantă luptă pentru promovare

În etapa de ieri, cîteva derbiuri au reținut în mod deosebit atenția. Vom începe cu confruntările interbucureștene din seria a II-a: pe terenul din str. Barbu Văcărescu, noua promovată, **I.C.S.I.M.** a ținut în șah pe **Progresul Vulcan**, 1—1, în timp ce **Mecanică fină Steaua**, beneficiind de faptul că a jucat „acasă", a întrecut cu 4—1 pe **Automatica**. În urma acestor rezultate, **Progresul Vulcan** și **Mecanică fină Steaua** au cîte 5 p, iar **Automatica** și **I.C.S.I.M.** cîte 4. Într-un meci ce a stîrnit mare interes, **C.S. Tîrgoviște** a întrecut cu un scor de forfait, 3—0, pe **Șoimii Sibiu**. Oarecum surprinzătoare drawurile de la Tîrnăveni (**Chimica — IMASA** 0—0 și **Slatina (Sportul muncitoresc — Tractorul Brașov** 0—0). Nu ne mai miră victoria **Flacării Automecanica Moreni** la Cîmpulung (1—0 cu **Muscelul**) întrucît avem impresia că echipa lui Traian Ivănescu este pusă pe fapte mari încă din start. În orice caz, în această serie, considerăm că, în disputa pentru promovare, foarte pasionantă se pot înscrie — comparativ cu celelalte două serii — mai multe candidate. Momentan, în clasament conduce **FLACĂRA AUTOMECANICA MORENI**, cu 8 p (golaveraj 6—2), urmată de **A.S. Drobeta Turnu Severin** (ieri, 2—0 cu Avîntul Reghin) cu 7 p.

În seria I, fruntașele au obținut victorii pe linie: **Delta Tulcea — Oțelul Galați** 0—2; **Politehnica Iași — Olimpia Rm. Sărat** 2—0 și **F.C. Constanța — F.C. Botoșani** 3—1. Doar un „egal" în această serie, **C.S.M. Suceava — C.F.R. Pașcani** 1—1. În clasament: **POLITEHNICA IAȘI** 9 p (golaveraj 8—1), urmată de **Oțelul Galați** cu 8 p (16—4). **F.C. Constanța** are 7 p (6—3).

În seria a III-a, în derbiul **C.S.M. Reșița — Gloria Bistrița** 1—1. **Jiul** a învins pe **Strungul Arad** cu 2—0, **F.C. Maramureș Baia Mare** pe **CIL Mecanica Sighet** cu 3—0, iar **U.T.A.** pe **Mecanica Orăștie** cu 4—1. Nu mai este neînvinsă **Olimpia Satu Mare** care a pierdut meciul cu **Minerul**, la Cavnic (2—1). În clasament: **F.C. MARAMUREȘ BAIA MARE** 9 p (golaveraj 12—1), **Gloria Bistrița** 8 p (13—3), **Jiul** 8 p (5—1), **Olimpia Satu Mare** are 7 p (14—7), **C.S.M. Reșița** — 6 p, iar **U.T. Arad** — 4 p.

S-a încheiat Turul ciclist al României

Cea de-a 23-a ediție a Turului ciclist al României s-a încheiat cu victoria rutierului român **MIRCEA ROMAȘCANU**, urmat în clasamentul final de **Ionel Gancea** (Dinamo) — la 1:21, **Gheorghe Kleinpeter** (Dinamo) — la 1:43, **Frank Jesse** (R.D. Germană) — la 4:12 etc.

În clasamentul general pe echipe, primul loc a fost ocupat de **DINAMO**, urmată de selecționata României — la 5:53 și R.D. Germană — la 23:38.

Trofeul pentru cel mai bun cățărător a fost atribuit lui **Nicolae Aldulea**, iar în clasamentul sprinterilor pe locul întîi s-a situat **Frank Jesse**.

Ultima etapă a cursei, desfășurată pe traseul Buzău — Mizil — Ploiești — București (130 km) a fost cîștigată la sprint de **Costel Popa** (Steaua) în 3 h 24:24.

Popas literar

	1	2	3	4	5	6	7	8	9	10
1	L	A	B	I	S	■	I	S	A	C
2	I	S	A	N	O	S	■	U	D	E
3	T	■	N	O	R	■	S	T	I	H
4	E	M	I	N	E	S	C	U	■	O
5	R	A	■	U	S	C	A	■	A	V
6	H	M	A	■	C	O	L	I	N	■
7	T	U	L	B	U	R	E	■	A	M
8	U	T	I	L	■	U	■	I	■	O
9	R	■	C	O	N	S	T	A	N	T
10	A	L	E	C	S	A	N	D	R	I

ORIZONTAL: *1) Poet român, autorul poemului „Moartea căprioarei" — Poet clujean (Emil). 2) Sensibilă poetă romîncă de la care ne-a rămas „Țara luminii" — Umede. 3) Scriitor român, autor de literatură științifico-fantastică (Radu...) — Vers. 4) Nemuritorul Luceafăr al poeziei românești. 5) Literatura în final! — A zbici — Început de avînt! 6) A tubi (inv.) — Prozator român care a scris, de predilecție, pentru copii (Vladimir). 7) Poet român, autorul poemului „Laudă patriei" (Victor) — Alexandru Macedonski. 8) Folositor. 9) Poet și prozator român, a scris „Viața lui Avram Iancu" (Paul). 10) Inegalabilul autor al „Pastelurilor".*

VERTICAL: *1) Arta cuvîntului scris. 2) Campion — Strămoșul elefantului. 3) Despre ei a tratat Emile Zola în romanul cu același titlu (neart.) — A descoperit „Țara minunilor". 4) Fost președinte al Turciei (Ismet) — Bucată mare de piatră. 5) Poet și dramaturg român contemporan (Marin) — Nichita Stănescu. 6) Fruct comestibil. 7) Placă gradată la aparatul de radio (pl.) — Ton... aton! 8) Familie domnească în Țara Românească și în Moldova — Infernul lui Dante. 9) Adriana alintată — Nume feminin des întîlnit în romanele lui Sadoveanu — Nota redacției. 10) Scriitor și dramaturg rus din secolul trecut — Locuitori din Apuseni.*

H. BELART

Dezlegarea careului apărut în ziarul de sîmbătă, 7 septembrie.

Orizontal: *1) CUCERITORI. 2) ANILINA — EM. 3) SILITORI — I. 4) ATIC — CALIT. 5) TA — ELENI — A. 6) OTI — AN — CAT. 7) RETORTA — RI. 8) I — ARGASITE. 9) TARGI — ATA. 10) ALIATA — IRA.*

Frumoasa comportare a trăgătorilor noștri la C.E. de tir

După cele trei medalii de aur și una de argint cucerite în prima zi a întrecerilor campionatelor europene de tir de la Osiek (Iugoslavia), alte două titluri supreme în proba de pistol liber: la individual, **LIVIU STAN** — cu 578 p (de menționat că și medalia de argint a revenit tot unui reprezentant al României, Sorin Babii, cu 577 p), iar pe echipe, **FORMAȚIEI NOASTRE**, care cu 1 719 p **a stabilit și un nou record mondial!** Succesul pe echipe a fost categoric, selecționata U.R.S.S., clasată pe locul secund, acumulînd 1 695 p.

Succese românești și la atletism

În finala „Marelui Premiu" al Federației internaționale de atletism, desfășurată pe stadionul Olimpic din Roma, sportiva noastră **MIHAELA LOGHIN** a repurtat o splendidă victorie la aruncarea greutății (cu 20,82 m), întrecîndu-le pe principalele favorite ale concursului, Helena Fibingerova (Cehoslovacia) — 20,30 m și Natalia Lisovskaia (U.R.S.S.) — 19,86 m.

În cursa feminină de 3 000 m plat, cîștigată de **Mary Slaney-Decker** (S.U.A.) cu 8:25,83, **Maricica Puică** (România) s-a clasat pe locul 2, cu 8:27,83, devansîndu-le pe Zola Bud (Anglia) și Lynn Williams (Canada).

La 800 m, **Doina Melinte** (România), deși a fost în primplanul cursei pînă la ultima linie dreaptă, a fost întrecută la finiș de **Kratochvilova** (Cehoslovacia) — 1:59,09; Strenadova (Cehoslovacia) — 2:00,09; McDermot (Anglia) — 2:00,23, Doina fiind cronometrată în 2:00,48.

DIVIZIA C. Ieri, în derbiul seriei „bucureștene", Voința a dispus de **MECON** cu 2—1. Fostele divizionare B Autobuzul și Metalul București au suferit eșecuri, prima întrecută de I.U.P.S. Chitila cu 1—0, iar cea de a doua (la a treia înfrîngere!) de Electrica Titu cu 2—1. Celelalte rezultate: Abatorul — Metalul Mija 1—0; Constructorul Giurgiu—Viscofil 1—2; Cimentul Fieni—Danubiana 1—0 (din 11 m); Flacăra roșie — Chimia Găești 4—2; Tehnometal—Avicola Crevedia 2—0.

În clasament, după 4 etape, pe primul loc noua promovată **VOINȚA** — 9 p.

START LA RUGBI: a început o nouă ediție a campionatului de rugbi, echipele dovedind o sete apreciabilă de eseuri, transformări și dropgoluri... Iată, spre edificare, cîteva din scorurile primei etape: **Steaua** — Locomotiva Pașcani 84—3; **R.C. Grivița Roșie** — ICI Năvodari 26—0; **C.S.M. Sibiu** — „U" Cluj-Napoca 39—15; **C.S.U. Construcții București** — Rulmentul Bîrlad 13—12 (seria I). **Dinamo** — Rapid 70—15; **Poli Iași** — Olimpia București 40—6; **Farul** — Milcovul Focșani 59—7.

BRAZILIA — CAMPIOANĂ MONDIALĂ LA FOTBAL-JUNIORI. „Mondialele" pentru juniori, pînă la 20 de ani, au fost cîștigate de **Brazilia**, care a întrecut, cu 1—0, după prelungiri, la Moscova, echipa Spaniei.

INFORMAȚIA turism

Chemările munților

Subliniam nu de mult, în coloanele acestei rubrici, faptul că, alături de tradiționalele trasee turistice în **Retezat**, **Apuseni**, **Făgăraș** și **Ceahlău** Întreprinderea de Turism, Hoteluri și Restaurante București, organizează, în acest an, drumeții montane și într-o zonă mai puțin „bătută" de bucureșteni: munții **Paring — Sebeș — Lotru — Cibin**. Și iată că mai mulți tineri ne-au solicitat detalii privind excursiile în aceste locuri. Le prezentăm succint, așa cum ne-au fost ele furnizate de către **Ovanes Stambulian**, din cadrul ITHRB un mare iubitor și cunoscător al Carpaților noștri:

Prima zi de excursie. După întîlnirea cu ghidul (în gara Petroșani, ora 6,15) se călătorește pe jos, circa două ore și jumătate, spre Valea Maleia — Podul Rusu — cabana Rusu. De aici, pînă la cabana I.E.F.S., alte trei ore de mers pe jos (la Podul Rusu se poate opta pentru teleferic). **Ziua a doua.** Zi de intens efort fizic. Pe durata a circa 11 ore se va parcurge un traseu ale cărui frumuseți satisfac exigențele celor mai pretențioși alpiniști: **cabana IEFS — Vîrful Badea** (1 850 m), pe lîngă muchia care duce spre Vîrful Paringul Mic (2 074 m) — se ajunge pe **Șaua Paringului** (1 995 m) — **Vîrful Scurtu** (2 225 m) — **Șaua Caprelor** (2 195 m) — **Vîrful Cîrja** (2 405 m) — **Șaua Gemănării** (2 378 m) — **Vîrful Gemănarea** (426 m) — **Șaua Tecanul** (2 400 m) — **Vîrful Paringul Mare** (2 519 m). Prin înălțimea și așezarea sa, Vîrful Paringul Mare oferă perspectivă asupra **salbei de lacuri din căldarea Roșiile**, asupra **Vîrfului Mindra** și munților **Șureanului** și **Lotrului**, putîndu-se distinge munții **Vîlcan** și **Retezat**. Din Paringul Mare se coboară pe traseul **Șaua Gruiului** (2 305 m) — **Vîrful Gruiu** (2 358 m), se va urca parțial **Șaua Picleșa** (2 225 m), apoi spre **Șaua Gherișului** (2 113 m) — **Coasta lui Rus — Piatra Tăiată** (2 255 m), se trece pe lîngă lacurile **Zănoaga Mare** și **Cîlcescu**, pe malurile cărora se poate admira o floră bogată, spre cabana **Obîrșia Lotrului**. **Ziua a treia.** Program facultativ (odihnă). **Ziua a patra.** Deplasarea pe jos (circa șase ore), pe traseul cabana **Obîrșia Lotrului — Pasul Tărtărău** (1 665 m) — cabana **Oașa** (1 280 m). **Ziua a cincea.** Drumeție (circa șase ore) de la cabana **Oașa**, la cabana și lacul **Șureanul** și retur. **Ziua a șasea.** În circa șapte ore se va parcurge traseul: cabana **Oașa — Vîrful Oașa Mare** (1 731 m) — **Vîrful Șerhota Mare** (2 007 m) — **Vîrful Frumoasa** (2 168 m) — **Vîrful Cindrel** (2 244 m; din desișul șnepilor se zărește lacul cu același nume), retur pe traseul de creastă spre **refugiul alpin SALVAMONT „Cinaia"**. **Ziua a șaptea.** Refugiul „Cinaia" — cantonul **Rozdești** — cabana **Gîtul Berbecului**, amplasată în frumoasa vale a Sadului (circa trei ore). **Ziua a opta.** De la cabana Gîtul Berbecului (1 145 m) se pleacă spre **stîna din Bătrîna — Poiana Muncel** — stațiunea **Păltiniș**. De aici, deplasare cu mijloace auto locale, contra cost, pînă la gara Sibiu.

Proximele două serii (30 locuri pe serie): **15—23 septembrie** și **22—30 octombrie**. Înscrieri — la agențiile de turism din bd. Republicii nr. 68, tel. **14.80.00**; bd. 1848 nr. 4, tel. **11.98.81**; strada Luterană nr. 4, tel. **14.21.77/2958** și bd. N. Bălcescu nr. 35, tel. **15.74.11**. **Prețul excursiei:** 745 lei, fără transport pe C.F.R. și 879 lei, inclusiv transportul pe C.F.R. Se asigură: cazare, cina și micul dejun, servicii de ghid.

● **Astfel de drumeții se recomandă numai persoanelor sănătoase, obișnuite cu mersul pe jos, în condiții dificile de teren și la mari altitudini. Înainte de excursie, trebuie efectuat un control medical. Pentru efectuarea drumețiilor vă sînt strict necesare:**

● Echipamentul adecvat sezonului rece; ● lanterna cu baterii și becuri de rezervă; ● trusa sanitară individuală ● alimente nealterabile și cu valoare calorică ridicată (pentru mesele de prînz); ● rucsacul (în care să puneți numai bagajele strict necesare, cu o greutate cît mai mică).

V. GROZA

Memento

„TITANII BAROCULUI MUZICAL: BACH HÄNDEL" (spectacol de sunet și lumină); RECITAL DAN IORDACHESCU — **Rotonda Ateneului Român**, ora 20.

★

DECLARAȚIE DE DRAGOSTE — **Scala** (11.03.72) — 9, 11.15, 13.30, 15.45, 18, 20.15; **Munca** (21.50.97) — 15, 17.15, 19.30.

PAS ÎN DOI — **Floreasca** (33.29.71) — 9, 11, 13, 15.30, 17.45, 20; **Arta** (21.31.86) — 9, 11.15, 13.30, 15.45, 18, 20.

CIULEANDRA — **Lira** (31.71.71) — 15, 17.30, 19.30.

MASCA DE ARGINT — **Progresul** (23.94.10) — 16, 17, 19.

CIREȘARII — 15; OSTATICUL — 17, 19 — **Drumul Sării** (31.28.13).

PUTEREA ȘI ADEVĂRUL — **Lumina** (14.74.16) — 9, 12.15, 16, 19.

IMPOSIBILA IUBIRE — **Pacea** (60.30.85) — 15, 18.30.

CU MÎINILE CURATE — **Volga** (79.71.26) — 9, 11, 13, 15, 17, 19.

UN COMISAR ACUZĂ — **Flacăra** (22.33.40) — 9, 11, 13, 15, 17, 19.

NOCTURNA BARRANDOV — **Cotroceni** (49.48.48) — 15, 17, 19.

CANTONUL PĂRĂSIT; STELELE DE LA SOPOT (completare) — **Studio** (59.53.15) — 9.30, 11.30, 13.30, 15.30, 17.30, 19.30.

LEBEDELE NEGRE — **Union** (13.49.04) — 9, 11, 13, 15, 17, 19.

ȘANSA — **Viitorul** (10.67.40) — 15, 17, 19.

AȘA BUNIC, AȘA NEPOT — **Popular** (35.15.17) — 15, 17, 19.

SONATĂ PE MALUL LACULUI — **Victoria** (16.28.79) — 9.30, 11.30, 13.30, 15.45, 18, 20.

PALOȘ CONTRA PALOȘ — **Feroviar** (50.51.40) — 9, 11, 13, 15.30, 17.30, 19.30.

LEGENDA DRAGOSTEI — **Grivița** (17.06.58) — 9, 12, 16, 19; **Aurora** (35.04.66) — 9, 12, 16, 19.

PE URMELE ȘOIMULUI — **Timpuri Noi** (15.61.10) — 9, 11, 13.15, 15.30, 17.45, 20.

JOE LIMONADĂ — **Ferentari** (80.49.85) — 9, 11, 13, 15, 17, 19.

CĂLĂREȚUL ELECTRONIC — **Patria** (11.86.25) — 9, 11.45, 14.30, 17, 19.30; **Favorit** (45.31.70) — 9, 11, 13, 15, 17.15, 19.30; **Melodia** (11.13.49) — 9, 11.15, 13.30, 15.45, 18, 20.

SPLENDOARE ÎN IARBĂ — **Capitol** (16.29.17) — 9, 11.30, 14, 16.30, 19.15.

MAREA CURSĂ — **Luceafărul** (15.87.67) — 9, 12, 15.30, 18.30.

CURSA INFERNALĂ — **Festival** (15.63.84) — 9, 11.15, 13.30, 16.45, 18, 20.

DESENE ANIMATE — 9, 11, 13, 15; UNDEVA, CÎNDVA — 17, 17,15 — **Doina** (16.35.38).

HANGAR '18 — **Excelsior** (65.49.45) — 9, 11, 13, 15.15, 17.30, 19.45; **Cultural** (83.50.13) — 9, 11.15, 13.30, 15.45, 18, 20.15.

ATENȚIE LA PANĂ DE VULTUR — **Buzești** (50.43.58) — 15, 17, 19.

TOATE MI SE ÎNTÎMPLĂ NUMAI MIE — **Dacia** (50.35.94) — 9, 11, 13, 15, 17, 19.

YANKEII — **Giulești** (17.55.46) — 9, 12, 16, 19.

BUNUL MEU VECIN SAM — **Gloria** (47.46.75) — 9, 11.45, 14.30, 17.15, 20; **Flamura** (85.77.12) — 10, 13, 16, 19.

TOATĂ LUMEA ESTE A MEA — **Miorița** (14.27.14) — 9, 12, 16, 19; **Cosmos** (27.54.95) — 10, 13, 16, 19.

GRĂDINI

LEGENDA DRAGOSTEI — **Aurora** (35.04.66) — 20.

SPLENDOARE ÎN IARBĂ — **Capitol** (16.29.17) — 20.15.

CURSA INFERNALĂ — **Gloria** (47.46.75) — 20.15.

CÎINELE ELECTRONIC — **Parc Hotel** (17.08.58) — 20.15.

SUPERMAN — **Modern** (11.03.72) — 20.

MARFĂ FURATĂ — **23 August** (11.13.49) — 20.15.

INFORMAȚIA

Harare: Schimb de mesaje între tovarășul Nicolae Ceaușescu și tovarășul Robert Mugabe

HARARE. — Între tovarășul Nicolae Ceaușescu, președintele Republicii Socialiste România, și tovarășul Robert Mugabe, prim-ministru al Republicii Zimbabwe, a avut loc un schimb de mesaje.

Din partea tovarășului Nicolae Ceaușescu și a tovarășei Elena Ceaușescu s-au transmis primului ministru Robert Mugabe și tovarășei Sally Mugabe un salut cordial și cele mai bune urări de sănătate și fericire personală, iar poporului zimbabwean urări de noi progrese pe calea dezvoltării economice și sociale a Republicii Zimbabwe.

Mulțumind, tovarășul Robert Mugabe a rugat să se transmită tovarășului Nicolae Ceaușescu și tovarășei Elena Ceaușescu, din partea sa și a tovarășei Sally Mugabe, cele mai calde urări de sănătate și fericire personală, iar poporului român — urări de noi succese în opera de construire a societății socialiste multilateral dezvoltate în România.

Schimbul de mesaje a avut loc cu prilejul primirii de către primul ministru al Republicii Zimbabwe a tovarășului Gheorghe Petrescu, viceprim-ministru al guvernului, președintele părții române în Comisia mixtă guvernamentală româno-zimbabweană de cooperare economică și tehnică, ale cărei lucrări s-au desfășurat la Harare. În cursul convorbirii ce a avut loc cu acest prilej s-au evidențiat posibilitățile de extindere și adîncire a relațiilor economice și cooperării dintre România și Zimbabwe, în special în domeniile minier, industrial, al agriculturii și cercetării științifice.

La primire au participat Gheorghe Badrus, ambasadorul țării noastre la Harare, și N. Goche, ambasadorul Republicii Zimbabwe la București.

MAREA SĂRBĂTOARE NAȚIONALĂ A POPORULUI BULGAR PRIETEN

Astăzi, poporul bulgar vecin și prieten sărbătorește împlinirea a 41 de ani de la victoria revoluției socialiste în patria sa, eveniment memorabil ce a deschis perspectiva împlinirii celor mai luminoase aspirații de dreptate socială, de dezvoltare a țării pe calea socialismului. Acțiunea revoluționară de la 9 septembrie 1944 a constituit încununarea luptei desfășurate timp de decenii de forțele progresiste, în frunte cu comuniștii, împotriva asupririi străine, a dictaturii monarho-fasciste și exploatării capitaliste, pentru eliberare națională și socială, pentru o viață mai bună.

În anii care au urmat, eforturile stăruitoare ale clasei muncitoare, țărănimii, intelectualității vizînd dezvoltarea forțelor de producție, creșterea avuției naționale și ridicarea întregii vieți sociale pe trepte superioare de progres și civilizație și-au găsit o strălucită sinteză în chipul nou al Republicii Populare Bulgaria, care se înfățișează astăzi ca un stat socialist înfloritor, cu o economie, știință și cultură în plin avînt, ca un factor activ al progresului, păcii și colaborării internaționale.

Oamenii muncii bulgari întîmpină aniversarea de astăzi cu importante succese în înfăptuirea obiectivelor actualului cincinal, în transpunerea în viață a hotărîrilor celui de-al XII-lea Congres al partidului, care a elaborat un amplu program privind intensificarea întregii activități sociale, folosirea tot mai rațională a resurselor naționale și spirituale ale țării, introducerea tehnologiilor celor mai noi și sporirea productivității muncii.

Avînd vechi și bogate rădăcini în trecutul istoric al celor două popoare, în solidaritatea dintre forțele lor democratice, revoluționare, care s-au găsit adesea alături în lupta pentru eliberare națională și socială, relațiile de strînsă prietenie și colaborare româno-bulgare au dobîndit un conținut nou, calitativ superior în anii construcției socialiste în cele două țări, s-au intensificat continuu pe cele mai diverse planuri.

În această evoluție, un rol determinant au legăturile frățești dintre Partidul Comunist Român și Partidul Comunist Bulgar, întîlnirile și convorbirile dintre tovarășul Nicolae Ceaușescu și tovarășul Todor Jivkov care, prin înțelegerile convenite, au deschis, de fiecare dată, ample perspective conlucrării bilaterale, în interesul reciproc, al cauzei generale a socialismului, păcii și cooperării în Balcani, Europa și în întreaga lume.

Ample acțiuni în favoarea păcii

HELSINKI. — Municipalitatea orașului Helsinki a hotărît crearea unui Comitet pentru pregătirea și desfășurarea în capitala Finlandei a „Anului păcii" care va fi marcat în 1986, în baza unei decizii a Organizației Națiunilor Unite.

Numele capitalei finlandeze — unde, în urmă cu un deceniu, a fost semnat Actul final al Conferinței pentru securitate și cooperare în Europa — va fi legat, astfel, de o nouă inițiativă în sprijinul nobilei cauze a apărării păcii și dezvoltării încrederii între popoare.

BERLINUL OCCIDENTAL. — În Berlinul occidental a avut loc o amplă demonstrație de protest împotriva cursei înarmărilor. La chemarea Uniunii sindicatelor vest-berlineze, demonstranții au trecut pe principalele străzi ale orașului, purtînd pancarte care chemau la încetarea escaladei nucleare și eliminarea pericolului unei conflagrații pustiitoare. La mitingul care a avut loc într-una din principalele piețe ale Berlinului occidental, vorbitorii au lansat un apel pentru inițierea unor măsuri concrete în direcția destinderii, dezarmării și a interzicerii generale și totale a armelor nucleare.

Sofia 1985 — un vast șantier

Însemnări de călătorie

Început încă din 1980, un vast program de modernizări a cuprins în vara acestui an întregul centru al capitalei Republicii Populare Bulgaria. Străzi și bulevarde, hoteluri și restaurante, clădiri de locuit și parcuri, au fost transformate, aproape peste noapte, în obiective de construcții.

Locuitorii Sofiei s-au obișnuit repede cu agitația specifică șantierelor și, cu pasiune, se oferă să dea o mînă de ajutor constructorilor. Așa i-am găsit pe bulevardul „Vitoșa", cea mai mare arteră comercială a orașului, și în fața hotelului „Balkan" — unul din primele edificii înălțate după 1944 în inima Sofiei, în locul clădirilor dărîmate de bombardamente — ajutînd la depozitarea unor materiale sau la încărcarea molozului în basculante.

Ca principali beneficiari ai acestui important efort de reconstrucție și modernizare, se grăbesc să-și vadă orașul îmbrăcat în noua haină modernă pe care i-au „croit-o" arhitecții și proiectanții săi. Dar graba lor se justifică mai mult prin faptul că peste puțin timp — în primăvara anului viitor — Sofia va găzdui unul din evenimentele istorice ale țării, cel de-al XIII-lea Congres al Partidului Comunist Bulgar. În cinstea sa, se iau angajamente în întrecerea socialistă, se încecesc eforturile de a da în folosință înainte de termen obiectivele aflate astăzi „în șantier".

Răspunzînd apelurilor insistente lansate prin presă: „Da bidem dobri stopani na «bialote zlato»" ! („Să fim buni gospodari ai «aurului alb»" !), locuitorii Sofiei au pornit o adevărată bătălie pentru economisirea fiecărui kilowatt/oră și a fiecărui gram de combustibil, astfel încît atît industria cît și agricultura, în general, întreaga economie a țării, să aibă la dispoziție energia necesară înfăptuirii integrale a planurilor adoptate în cadrul celui de al 8-lea cincinal. În acest scop, a fost elaborat așa-numitul „Program teritorial al capitalei pentru economisirea energiei electrice și a combustibililor în perioada 1985—1990".

În realitatea urbanistică sofiotă se conturează tot mai precis noi cartiere, cum sînt „Mladost 3" și „Mladost 4", „Vitoșa", „Hristo Smirenski", „Malinova Dolina", ce vin să se adauge cartierelor cu o „vechime" de cîțiva ani. De asemenea, se prevede extinderea parcurilor și spațiilor verzi, crearea unei centuri suburbane, cu o suprafață de 30 000 ha. Un loc important este rezervat soluționării optime a problemelor legate de transportul în comun și de automobilism, în ansamblu. Atenția edililor este concentrată acum spre construcția metroului — lucrare de amploare, impusă de cerința asigurării unei circulații corespunzătoare, în condițiile dezvoltării generale a capitalei, ale creșterii populației.

Toate acestea se împletesc strîns cu preocupările vizînd creșterea ponderii industriale a orașului în ansamblul economiei naționale, înfăptuiri ce prind rapid contur, în consonanță cu ritmurile dinamice pe care le trăiește întreaga Bulgarie.

CONSTANTIN AMARIȚEI

PE SCURT de pretutindeni

GUVERNUL INDIAN a hotărît să naționalizeze 19 fabrici textile din Bombay și Kanpur, pentru creșterea eficienței și rentabilității acestora. Întărirea sectorului de stat în economie constituie o trăsătură caracteristică a dezvoltării economice a Indiei. Dacă în anii '50, în țară existau doar cinci întreprinderi de stat, în prezent, numărul lor se ridică la peste 300 și ele dețin un rol important în ramuri cheie ale industriei naționale cum sînt metalurgia, construcțiile de mașini și extracția petrolieră.

ASTĂZI ÎNCEP LA GENOVA (Italia) lucrările unei reuniuni a miniștrilor pentru problemele mediului ambiant din țările riverane Mediteranei și din Piața comună.

După cum relevă agenția France Presse, dezbaterile sînt consacrate examinării problemelor privind combaterea poluării apelor Mediteranei. Reuniunea se desfășoară sub egida Programului Națiunilor Unite pentru Mediul înconjurător.

ÎNTR-O DECLARAȚIE făcută la Luanda, Sam Nujoma, președintele Organizației Poporului din Africa de Sud-Vest (SWAPO) a declarat că SWAPO își va intensifica lupta armată pentru libertatea și independența Namibiei, împotriva regimului sud-african ce ocupă ilegal teritoriul namibian. Președintele SWAPO a relevat că, în ultimele luni, în cadrul unor operațiuni împotriva forțelor sud-africane, luptătorii Armatei Populare de Eliberare a Namibiei au distrus 11 baze militare ale rasiștilor și au scos din luptă peste 400 de soldați și ofițeri ai R.S.A.

CONSILIUL LIGII ARABE se întrunește astăzi, la Tunis, pentru a lua în dezbatere principalele probleme ale Orientului Mijlociu. Pe agenda reuniunii figurează, de asemenea, examinarea stadiului actual al cooperării arabo-africane, ca și a posibilităților de dezvoltare a acesteia în diverse sfere de activitate, pe parcursul etapei următoare.

UN SONDAJ DE OPINIE cu tema „De ce se tem austriecii ?" efectuat de un institut din Viena, a evidențiat că 57 la sută din cei intervievați consideră că cea mai mare amenințare o reprezintă somajul. Teama locuitorilor Austriei în fața dificultăților sociale nu este nefondată. Potrivit unor prognoze asupra dezvoltării economice a țării pe anul viitor, totalul șomerilor austrieci va ajunge la 143 000 persoane, reprezentînd 5 la sută din totalul populației active.

LA LUXEMBURG, încep astăzi lucrările primei Conferințe interguvernamentale a CEE, însărcinată cu pregătirea reformei instituțiilor comunitare și aprobarea acordurilor de cooperare politică între „cei zece". Convocarea acestei reuniuni, la care vor participa miniștrii de externe ai țărilor membre, a fost decisă cu prilejul întîlnirii la nivel înalt a CEE, desfășurată la Milano, la sfîrșitul lunii iunie.

LA GENEVA VOR ÎNCEPE ASTĂZI lucrările unei reuniuni internaționale a organizațiilor neguvernamentale consacrată problemei palestiniene. La dezbateri, care vor dura pînă la 12 septembrie, vor participa 150 de reprezentanți din diverse țări ale lumii. Este cea de-a doua reuniune de acest fel organizată în baza unei rezoluții a Adunării Generale a O.N.U. care recomandă intensificarea acțiunilor de conștientizare a opiniei publice internaționale asupra necesității soluționării echitabile a situației din Orientul Mijlociu și a problemei palestiniene, în general.

Primul punct de pe ordinea de zi este intitulat „Privire asupra situației actuale din teritoriile ocupate". Participanții vor dezbate, de asemenea, propunerea privind convocarea unei conferințe internaționale de pace asupra Orientului Mijlociu.

Evoluția situației din Liban

BEIRUT. — La Beirut au continuat luptele între milițiile șiite „Amal" și combatanți palestinieni din tabăra Bouri El Barajneh, situată în sudul capitalei libaneze — informează agenția France Presse. Blindate aparținînd milițiilor „Amal" au fost postate la nord de aeroport, în fața taberei. Ciocnirile din această zonă s-au soldat, pînă în prezent, cu 22 de morți și 44 de răniți, potrivit bilanțurilor furnizate de ambele părți.

În tabăra palestiniană vecină Chatila, au fost semnalate, de asemenea, schimburi de focuri și explozii.

Pe de altă parte, agențiile internaționale de presă consemnează menținerea stării de încordare în zona liniei de demarcație între sectoarele de est și de vest ale Beirutului. Tirurile de artilerie au fost reluate de-a lungul „liniei verzi" și numeroase obuze au căzut asupra cartierelor rezidențiale, creștine și musulmane, ale capitalei libaneze.

...Penultima oră !

NEW YORK : MEDITAȚIE SECTAMBULĂ

Șeful faimoasei secte „unificaționiste", Sun Myung Moon, a fost eliberat din închisoare, unde a ispășit o condamnare pentru fraudă fiscală.

După ce a petrecut aproape un an în pușcăria din Danbury, statul Connecticutt, el a fost transferat la un centru de reeducare din New York. De aici a fost eliberat înainte de termen pentru „bună conduită". Liderul sectambul a declarat unui grup de adepți că detențiunea i-a oferit „timpul de a medita la ceea ce are de făcut America spre a respecta căile lui Dumnezeu".

Mai bine ar fi meditat la compromiterea totală a „satanelor în sutană", inclusiv pe linia obligațiilor fiscale.

LONDRA : RECORD CARCERAL

Marea Britanie deține populația carceală cea mai ridicată din Piața comună, după cum subliniază un raport oficial publicat la Londra.

În anul 1982, proporția deținuților insulari era de 274 la 100 000 de locuitori, cu 62 mai mulți decît în Belgia, plasată pe locul al doilea în acest clasament carceral comunitar. Raportul mai relevă că autoritățile britanice închid de două ori mai multe persoane decît cele franceze. În plus, 60 la sută din bărbații și 40 la sută din femeile ieșite din închisorile britanice apar din nou în fața tribunalelor după numai doi ani. „În rezumat — conchid autorii raportului — cifrele demonstrează că sistemul penal britanic este pe cît de excesiv, pe atît de ineficient".

Oricum, rezultă că mareea de huliganism și violență din Marea Britanie nu-i tocmai un... val trecător.

TEL AVIV : „DOSARUL MENGELE" REDESCHIS ?

Autoritățile israeliene consideră că „dosarul Mengele" nu este închis, întrucît „călăul de la Auschwitz" ar fi încă în viață.

Aceste afirmații, citate de ziarul „Haaretz", se bazează pe o scrisoare a criminalului de război nazist redactată după 1979, anul morții sale prezumtive. Existența, dovedită, a acestei scrisori a ajuns la cunoștința anchetatorilor israelieni însărcinați cu „dosarul Mengele". Potrivit autorităților israeliene, decesul lui Joseph Mengele în Brazilia ar fi fost montat în întregime de familia sa, spre a-l „elibera" de orice urmărire.

„Dosarul Mengele" poate fi închis ori redeschis, dar crimele „călăului de la Auschwitz" nu pot fi niciodată prescrise.

N. B.

Redacția și administrația : cod 70711, str. Brezoianu nr. 23-25, sector 1, of. PTTR 1, Centrala telefonică 13.27.77. Secția scrisori — juridic : 13.27.72. Publicitatea cod 70709, str. 13 Decembrie 24, sector 1, of. PTTR 1, telefon 14.15.16. Abonamentele se fac la toate oficiile poștale și difuzorii din întreprinderi și instituții. Cititorii din străinătate se pot abona prin ROMPRESFILATELIA, Sectorul export-import presă, P.O. Box 12—201, telex 10376 prsfir, București, calea Griviței nr. 64—66. Tiparul : I. P. „INFORMAȚIA" 1 2 3 4

PROLETARI DIN TOATE ŢĂRILE, UNIŢI-VĂ!

INFORMAŢIA Bucureştiului

ZIAR AL COMITETULUI MUNICIPAL BUCUREŞTI AL P.C.R. ŞI AL CONSILIULUI POPULAR AL MUNICIPIULUI BUCUREŞTI

ANUL XXXIII – Nr. 9919 4 PAGINI – 50 BANI Marţi 10 septembrie 1985

Puternică expresie a democraţiei noastre muncitoreşti revoluţionare, a unităţii întregii naţiuni în jurul partidului, al secretarului său general, a voinţei de a înfăptui hotărîrile istorice ale Congresului al XIII-lea al P.C.R.

SUB PREŞEDINŢIA TOVARĂŞULUI NICOLAE CEAUŞESCU

Azi-dimineaţă şi-a început lucrările

CONGRESUL AL III-LEA AL CONSILIILOR POPULARE JUDEŢENE ŞI AL PREŞEDINŢILOR CONSILIILOR POPULARE

CUVÎNTAREA TOVARĂŞULUI NICOLAE CEAUŞESCU,

amplu şi însufleţitor program de acţiune pentru înflorirea multilaterală a întregii patrii, urmărită cu deosebit interes, cu vibrantă şi unanimă adeziune

Sub preşedinţia tovarăşului NICOLAE CEAUŞESCU, secretar general al Partidului Comunist Român, preşedintele Republicii Socialiste România, azi au început lucrările celui de-al III-lea Congres al consiliilor populare judeţene şi al preşedinţilor consiliilor populare municipale, orăşeneşti şi comunale, eveniment de deosebită importanţă în viaţa patriei noastre.

Acest reprezentativ forum democratic se întruneşte în atmosfera de puternică emulaţie creatoare, de avînt în muncă şi fermă angajare revoluţionară în care toţi cetăţenii ţării omagiază împlinirea a două decenii de la Congresul al IX-lea al P.C.R. şi de la alegerea tovarăşului Nicolae Ceauşescu în suprema funcţie de conducere în partid, moment de însemnătate istorică pentru destinele naţiunii, pentru devenirea socialistă şi comunistă a României.

Mii de locuitori ai Capitalei au venit să întîmpine, la sosire, pe tovarăşul Nicolae Ceauşescu, pe tovarăşa Elena Ceauşescu. Bucureştenii prezenţi au aclamat îndelung pentru partid şi încercatul său conducător, pentru minunatul popor român, constructor victorios al socialismului, pentru patria noastră socialistă. În această primire entuziastă şi-au găsit o vibrantă expresie sentimentele de fierbinte dragoste, de înaltă preţuire şi profundă recunoştinţă pe care întreaga naţiune le poartă secretarului general al partidului, preşedintele Republicii, tovarăşul Nicolae Ceauşescu, pentru tot ceea ce face spre binele ţării şi fericirea poporului, pentru ca România socialistă să fie mereu mai înfloritoare, să ocupe un loc demn şi respectat în rîndul naţiunilor lumii.

Grupuri de pionieri şi şoimi ai patriei, de tineri şi tinere, au oferit cu afecţiune tovarăşului Nicolae Ceauşescu, tovarăşei Elena Ceauşescu buchete de flori.

Formaţii corale întregeau, prin cîntec, atmosfera sărbătorească a întîlnirii cu conducătorul partidului şi statului.

Tovarăşul Nicolae Ceauşescu, tovarăşa Elena Ceauşescu, ceilalţi tovarăşi din conducerea partidului şi statului, au străbătut pe jos aleea centrală, de la monumentalul arc înălţat la intrarea în Complexul expoziţional din Piaţa Scînteii — pe care stă scris „1965—1985" şi „EPOCA CEAUŞESCU — EPOCA DE AUR A ROMÂNIEI" — pînă la pavilionul central, unde are loc Congresul consiliilor populare. Frumoasa esplanadă este străjuită, de o parte şi de alta, de imense panouri, care cuprind fotografii cu valoare de document, ele alcătuind o revelatoare cronică a prefacerilor înnoitoare petrecute în societatea românească, a remarcabilelor înfăptuiri obţinute de poporul nostru în perioada eroică inaugurată de Congresul al IX-lea al partidului, de cînd tovarăşul Nicolae Ceauşescu conduce cu strălucire destinele ţării, ale naţiunii, pe calea socialismului şi comunismului. Mari imagini, însoţite de date sintetice, ilustrează, cu deosebită putere de sugestie, realizările fără precedent înregistrate în propăşirea economică şi socială a României, în modernizarea structurilor de producţie şi dezvoltarea cu prioritate a ramurilor de vîrf, purtătoare ale progresului tehnic, în afirmarea susţinută a ştiinţei, artei şi culturii, în adîncirea şi perfecţionarea democraţiei noastre socialiste, în creşterea avuţiei ţării şi, pe această bază, a bunăstării şi gradului de civilizaţie al întregului popor. Sînt înfăţişate grandioasele ctitorii ale aces-

(Continuare în pag. a IV-a)

PLENARA CONSILIULUI NAȚIONAL AL AGRICULTURII, INDUSTRIEI ALIMENTARE, SILVICULTURII ȘI GOSPODĂRIRII APELOR

Pe baza indicației tovarășului Nicolae Ceaușescu, secretar general al Partidului Comunist Român, președintele Republicii Socialiste România, luni s-au desfășurat în Capitală lucrările plenarei Consiliului Național al Agriculturii, Industriei Alimentare, Silviculturii și Gospodăririi Apelor.

Au participat membri și membri supleanți ai Comitetului Politic Executiv al C.C. al P.C.R., secretari ai Comitetului Central al partidului, membri ai guvernului, alte cadre cu munci de răspundere din ministere și organe centrale.

Au luat parte primii secretari și secretarii comitetelor județene de partid cu problemele muncii organizatorice, directorii generali și directorii cu producția vegetală ai direcțiilor generale agricole județene, directorii trusturilor județene I.A.S., S.M.A. și horticole, reprezentanți ai inspectoratelor silvice, ai oficiilor de gospodărire a apelor, precum și ai Băncii pentru agricultură și industrie alimentară.

Plenara a aprobat, în unanimitate, următoarea ordine de zi :

1. Raportul cu privire la rezultatele obținute la cultura grîului, orzului și la alte cereale păioase în anul agricol 1984—1985, concluziile ce se desprind și măsurile ce trebuie întreprinse pentru realizarea și depășirea prevederilor planului de stat la aceste culturi în anul 1986, primul an al viitorului cincinal.

2. Măsuri pentru realizarea integrală a livrărilor de produse agricole la fondul de stat.

3. Programul de măsuri cu privire la pregătirea și desfășurarea campaniei de recoltare a culturilor de toamnă, însămînțarea cerealelor păioase, executarea ogoarelor de toamnă și a altor acțiuni de creștere a capacității de producție a solului.

4. Măsuri pentru realizarea integrală a Programului național de irigații, desecări și combaterea eroziunii solului.

5. Programul de dezvoltare a pisciculturii și pescuitului în perioada 1986—1990.

Lucrările s-au desfășurat în plen, pe grupe de județe și secțiuni.

În cadrul plenarei s-a evidențiat faptul că în perioada inaugurată de Congresul al IX-lea al partidului, perioada cea mai luminoasă și mai bogată în împliniri din întreaga istorie a patriei, agricultura a cunoscut profunde transformări, o continuă dezvoltare și modernizare. S-a relevat că în aceste două decenii, ca urmare a sprijinului multilateral acordat agriculturii, prin asigurarea an de an a unor importante fonduri de investiții, s-a dezvoltat puternic baza tehnico-materială, s-a intensificat activitatea de cercetare științifică, a crescut numărul specialiștilor, s-a acumulat o valoroasă experiență în obținerea de producții sigure și stabile.

Vorbitorii au subliniat că orientările de dezvoltare a agriculturii, de înfăptuire a noii revoluții agrare, programele elaborate, acțiunile întreprinse în această direcție sînt expresia concepției novatoare, profund științifice a secretarului general al partidului, tovarășul Nicolae Ceaușescu, privind realizarea unei agriculturi moderne și de înaltă productivitate, creșterea rolului și contribuției acestei ramuri de bază a economiei naționale la progresul general al țării.

În lumina hotărîrilor Congresului al XIII-lea al partidului, în spiritul sarcinilor stabilite de conducătorul partidului și statului, a fost dezbătută, într-un pronunțat spirit critic și autocritic, activitatea desfășurată în anul agricol 1984—1985, stabilindu-se măsuri și căi de acțiune pentru realizarea în cele mai bune condiții a tuturor lucrărilor din campania de toamnă, pentru obținerea în 1986, primul an al viitorului cincinal, a unor producții vegetale și animaliere cît mai mari, în vederea bunei aprovizionări a populației cu produse agroalimentare și a industriei prelucrătoare cu materii prime.

În cadrul plenarei a fost prezentată experiența unităților agricole fruntașe, care demonstrează că, prin aplicarea unor tehnologii adecvate condițiilor specifice, prin folosirea eficientă a bazei tehnico-materiale și executarea la timp și de calitate a lucrărilor, se pot obține, chiar în condiții de climă neprielnice, producții mari.

Atît rapoartele prezentate, cît și dezbaterile au scos în evidență cauzele care au făcut ca într-o serie de județe și unități producțiile agricole să nu se situeze în acest an la nivelul planificat. Pornind de la constatarea că rezultatele obținute de unele unități la cereale păioase și alte culturi sînt cu totul necorespunzătoare, departe de posibilitățile existente, de la deficiențele care s-au manifestat, plenara a relevat necesitatea de a se acționa pentru asigurarea unei discipline riguroase în respectarea tehnologiilor, în executarea tuturor lucrărilor agricole la timp și de calitate, pentru creșterea responsabilității specialiștilor în stabilirea soluțiilor tehnice, adaptate condițiilor locale.

Plenara a subliniat importanța deosebită a Programului de măsuri cu privire la pregătirea și desfășurarea lucrărilor agricole din toamna anului 1985, elaborat pe baza indicațiilor tovarășului Nicolae Ceaușescu, program ce cuprinde principalele acțiuni menite să asigure efectuarea la timp și de calitate a însămînțărilor și recoltării culturilor de toamnă, a transportului, livrării și depozitării producției. Măsurile preconizate vizează folosirea deplină a pămîntului, utilizarea rațională a bazei tehnico-materiale, a forței de muncă, aplicarea riguroasă a tehnologiilor celor mai eficiente, generalizarea experienței cercetării științifice și a unităților agricole fruntașe, executarea exemplară a tuturor lucrărilor de sezon, în vederea realizării și depășirii nivelurilor de producție planificate pentru 1986, primul an al cincinalului viitor.

O atenție deosebită a fost acordată măsurilor și acțiunilor privind livrarea integrală și la termenele prevăzute a produselor agricole la fondul de stat, baza aprovizionării corespunzătoare a populației și a industriei prelucrătoare.

În cadrul dezbaterilor au fost examinate, de asemenea, realizările obținute în silvicultură și gospodărirea apelor, stabilindu-se, în același timp, măsuri menite să conducă la dezvoltarea și mai puternică a acestor sectoare.

Analizînd modul de înfăptuire a programelor de îmbunătățiri funciare, plenara a subliniat că principala sarcină a tuturor celor ce lucrează în acest domeniu este de a-și concentra eforturile, în perioada care a rămas pînă la sfîrșitul anului, pentru folosirea completă și eficientă a utilajelor și mașinilor din dotare, a materialelor specifice. S-a scos în evidență că, pe lîngă realizarea irigațiilor în sistemele mari, este necesar să se acționeze în fiecare județ pentru sporirea suprafețelor irigate prin amenajări locale.

În cadrul plenarei, apreciindu-se drept necorespunzătoare rezultatele obținute în îndeplinirea Programului de dezvoltare a pisciculturii și pescuitului, au fost evidențiate sarcinile în vederea realizării producțiilor prevăzute.

Analizînd activitatea desfășurată în zootehnie, plenara a apreciat că în acest an, acționîndu-se cu mai multă fermitate, s-a reușit obținerea unor rezultate bune în ceea ce privește creșterea efectivelor și a producțiilor animaliere. Astfel, în județele unde au fost luate măsuri ferme încă de anul trecut pentru asigurarea furajelor, îmbunătățirea asistenței sanitar-veterinare, modernizarea grajdurilor, întărirea ordinii și disciplinei, au fost înregistrate importante creșteri de efective și realizarea planului la livrările de carne și lapte la fondul de stat. Au fost analizate, în același timp, neajunsurile manifestate în acest domeniu, cauzele acestora și s-au stabilit acțiuni pentru remedierea lor, pentru îmbunătățirea întregii activități.

Plenara a dat expresie hotărîrii ferme a tuturor oamenilor muncii din agricultură, silvicultură și gospodărirea apelor de a acționa cu înaltă răspundere și dăruire pentru îndeplinirea integrală a sarcinilor de plan pe acest an și pe anul viitor, pentru înfăptuirea noii revoluții agrare, în vederea realizării exemplare a sarcinilor ce revin acestei ramuri din documentele Congresului al XIII-lea al partidului, astfel încît agricultura să-și aducă o contribuție sporită la progresul general al țării, la creșterea bunăstării întregului popor.

După încheierea dezbaterilor, plenara a aprobat rapoartele, programele, celelalte documente aflate pe ordinea de zi.

Totodată, a fost adoptată o Hotărîre-Apel, care va fi dată publicității.

Într-o atmosferă de puternică vibrație patriotică, în încheierea plenarei, participanții au adresat o telegramă **tovarășului NICOLAE CEAUȘESCU, secretar general al Partidului Comunist Român, președintele Republicii Socialiste România.**

În această ambianță entuziastă, de puternică angajare revoluționară, cei prezenți au aplaudat și ovaționat îndelung, au scandat cu însuflețire : „C e a u ș e s c u" — P.C.R. !" „Ceaușescu și poporul !", „Stima noastră și mindria, Ceaușescu — România !".

TELEGRAMA ADRESATĂ TOVARĂȘULUI NICOLAE CEAUȘESCU

Secretar general al Partidului Comunist Român, Președintele Republicii Socialiste România

DE CONSILIUL NAȚIONAL AL AGRICULTURII, INDUSTRIEI ALIMENTARE, SILVICULTURII ȘI GOSPODĂRIRII APELOR

– Textul telegramei, în presa de dimineață –

Numeroase inaugurări comerciale

În ultima perioadă, în diferite zone ale orașului, am consemnat numeroase premiere comerciale. Iată, bunăoară, numai în cursul lunii august au fost inaugurate cîteva zeci de noi unități a căror suprafață depășește **15 100 mp.** Cele mai reprezentative sînt, desigur, cele ce formează complexul agroindustrial din cartierul Pantelimon și cu care cititorii ziarului au făcut cunoștință la timpul potrivit. Alte premiere cu profil alimentar și nealimentar am consemnat în **ansamblul Mărgeanului**, bloc 160—161 — băcănie, pescărie, magazin cu articole electrice — în **ansamblul Turda**, bloc 24 a — — unitate de produse lactate — în zona bd. **Armata Poporului — str. Roșia Montană**, bloc O 1C — o plăcintărie ș.a. — unități care aduc o contribuție însemnată la aprovizionarea și servirea populației din cartierele respective.

Ce premiere vom consemna în continuare în acest domeniu? După cum am aflat de la serviciul de resort al Direcției Generale Comerciale, în aceste zile se lucrează în ritm intens la alte localuri amplasate la parterele noilor blocuri de locuințe, unități, care, în scurt timp, vor intra în circuitul funcțional. Este vorba în primul rînd de spațiile unor magazine reprezentative situate pe calea 13 Septembrie. Se află în faze avansate amenajările la **magazinul de mobilă** (care va desface mobilier stil), precum și la magazinul de la blocurile 59—61 (aproape 840 mp), specializat în **comercializarea diferitelor articole de blănărie.** Va fi, după cum ni s-a spus, o unitate-unicat, atît în privința amenajărilor interioare, cît și a sortimentelor de mărfuri ce vor fi puse la dispoziția cumpărătorilor. În aceeași zonă, la blocurile 69—71, I.C.L. Tehnometal pregătește deschiderea unui magazin (322 mp) cu **cristaluri și porțelanuri**, iar I.A.P.L. Central — o **unitate cu profil „Gospodina".** Toate acestea vor încheia lucrările primei etape a dezvoltării rețelei comerciale din zona amintită. În sfîrșit, să mai consemnăm apropiata deschidere a unui magazin cu pîine și produse lactate în parcul Tineretului, bloc 87, precum și a unei unități ABC la blocul 19 A de pe bd. 1 Mai.

Rețeaua piețelor agroalimentare, îmbogățită anul acesta prin intrarea în funcțiune a piețelor 23 August, din cartierul Pantelimon, și Berceni-Olteniței, va continua să se modernizeze. Peste puțin timp vor începe lucrările la piețele Mureș și 7 Noiembrie, unde s-au prevăzut, printre altele, extinderea platourilor pentru vînzarea mărfurilor agroalimentare de către producătorii individuali, modernizarea localurilor comerciale din vecinătate ș.a.

R. GR.

UN SUCCES al Teatrului „C. Tănase", musicalul **„Corina"** de Edmond Deda, după „Jocul de-a vacanța" de Mihail Sebastian, se reia în zilele de **15, 18, 22 septembrie, ora 19,** pe scena sălii Savoy. Protagoniști : **Marina Scupra și George Paul Avram.**

Curierul zilei

Ca de fiecare dată, începem săptămîna „curierului" cu previziunea meteorologică pentru intervalul respectiv a VREMII ÎN CAPITALĂ. Mai înainte, însă, o prognoză din „Calendarul Minerva" din anul 1899 : „toamnă caldă, iarnă lungă; tunetul din septembrie vestește zăpadă multă în februarie și un an mănos ; ducerea rapidă a rîndunelelor înseamnă că și iarna se va pune repede". Om vedea. Și acum, la zi : vremea va continua să fie răcoroasă, cu cer variabil mai mult noros. Vor cădea ploi și burnițe slabe, temperatura minimă urmînd să fie cuprinsă între 6—8 grade, maxima între 18—20 grade — la începutul intervalului. În continuare — un proces de încălzire, cu vreme în general frumoasă, cer variabil, temperaturi minime între 12—15 grade, maxime între 24—27 grade. Dimineața, ceață slabă. **(Mircea Nica).** PREGĂTIRILE PENTRU DESCHIDEREA MUSTĂRIILOR au și început, fiind prevăzută organizarea de către unitățile de alimentație publică a peste 20 de asemenea centre. Cîteva dintre adresele... certe : restaurantele Codrii Cosminului, Brotăcei, Olimp, Hanul lui Manuc, Ciocîrlia, Aluniș, Răzoare, Giurgiului, Central, Rahova, Parcul Privighetorilor, Debarcader. Nu vor lipsi din meniu tocana de berbec, mititeii, salatele de ardei copt, plăcintele cu dovleac, merdenelele cu brînză și, desigur, tulburelul și mustul. **(Horia Tabacu).** PENTRU ANUL ȘCOLAR, care începe nu mai tîrziu de săptămîna viitoare, să reținem că librăria din bd. Ilie Pintilie nr. 37 s-a mutat într-un nou local, în str. Teiul Doamnei nr. 14. Unitatea oferă carte școlară și diversă, papetărie și rechizite școlare, ca și articole de voiaj, jucării. Funcționează zilnic între 9 și 17. **(F. Lerea).** Și iarăși, semne de toamnă, cu recorduri botanice : AU ÎNFLORIT PENTRU A DOUA OARĂ CASTANII. I-am văzut pe bd. Dr. Petru Groza, arborii au în același timp și fructe și noile flori. Să vedem însă cu toamna cum va fi... **(Maria Rădulescu).** ÎN COMUNA JILAVA urmează să se mute, în această lună, în casă nouă alte 25 de familii, în unul din cele 3 blocuri construite aici, prin munca patriotică a locuitorilor așezării. Pînă la sfîrșitul anului se vor da în folosință și celelalte două blocuri, cu 35 de apartamente — de la o cameră la patru — și ele construite prin aportul cetățenilor comunei. **(Dan Filipescu).**

Rubrică realizată de **Mihai BĂRBULESCU**

LIBRĂRII CARE DIFUZEAZĂ MANUALE ȘI CURSURI UNIVERSITARE

După cum ne-a informat Centrul de librării al Capitalei, în afara librăriilor existente în incinta marilor instituții de învățămînt superior, mai difuzează manuale și cursuri universitare următoarele unități din rețea : **Librăria nr. 50** (bd. Gh. Gheorghiu-Dej 17), **Librăria Academiei** (calea Victoriei 12), **Librăria „I.L. Caragiale** (calea Griviței 80), **Librăria Copiilor** (Piața Romană 9), **Librăria „Alfa"** (bd. Schitu Măgureanu 6), **Librăria „Kriterion"** (calea Victoriei 40—46), **Librăria medicală** (str. Domnița Anastasia 12) și **Librăria „Mihai Eminescu"** (str. Edgar Quinet 6).

Legea și instanța civismului

● **Necinstea în... boxă.** Un control efectuat, deunăzi, de lucrători ai Serviciului economic a scos la iveală incorectitudinea lui Ion Cleci (str. Răsăritului nr. 6), gestionar la Centrul de carne din bd. Păcii nr. 160: patru cumpărători fuseseră înșelați cu suma de 126.85 lei. Infractorul a fost reținut, fiind deferit justiției, conform procedurii speciale.

● **Prin parcaje.** Într-una din nopțile trecute, trei... umbre „lucrau" la un autoturism parcat. Au fost obligate să-și prezinte identitatea. Era vorba de Daniel Mureșan (str. Zboina Neagră nr. 5), Adrian Dragomir (str. Iacob Negruzzi nr. 17) și Jenino Zărescu (str. Barbu Văcărescu nr. 17). Cercetările miliției au stabilit că primii doi sînt autorii și ai altor furturi din mașini. Epilogul : conform prevederilor Codului penal.

Televiz

20.00 T
20.50 Forumul populare. Pers tuturor locali pe calea d prosperității. partid, o uni Spectacol lite coreografic. 21 JURNAL.

Buletin metc

Vreme rece și seara, cu c senin. Tempera lui, care era neață de 10 crește pînă la grade.

INFOR Bucureș

SCHIMB apa uă camere, c parchet, pentr central. Tel. 7

ZONA Rom cameră, acce fără bucătăr nieră ultrac

SCHIMB bloc. pentru I. Tel. 78.89.

OFER cam unui student milii studenți.

CAUT apar garsonieră (n nemobilat). T

CEDEZ con ment două c mandate. Vin 51000 km., co 75.87.02.

REMORCA nouă, pentru 42.31.30.

VIND foart apartament 3 ber parchet, Tel. 62.55.34.

Vînd Daci dată cu îmbu 61.40.45 (6—11

VIND Daci garaj, stare 69 000 km, se alte piese s 16.37.09 după

VIND Lada bună, 33000 42.93.81.

VIND Daci bunătățiri, Tel. 971/2.68.0 orele 17—18.

VIND autot 16. Tel. 43.60 16.

VIND gar Banu Manta.

VIND conv ment conf. Tel. 89.01.03.

VIND casă, dependințe, zație. Tel. 5.

VIND ap curte, cu len bil. 44.17.43 c

VIND apar camere, con îmbunătățiri, mul Taberei

VIND con ment două chet. metr Tel 67.42.14.

VIND fam cu sau fără 89.81.31.

COMBINA rion 2×10 muzicală boxe ieșire 69.82.29.

VIND ele rie, piese ș Moskvici 40

CUMPĂR men lung) ră) grădină garsonieră, fon propric 79.75.02 seara

ÎNGRIJES domiciliul ziune ; asig bese germ franceza. 3

SUPRAVE lari zona ș șor vorbes mană, engl

LEJURNAL. consiliilor
...ective largi
...ilor țări
...oltării și
... Țară și
...ointă —
...iz cal-
TELE.

...ologic

dimineața
mai mult
...a aeru-
dimi-
... va
...22 de

...IAȚIA
...tate

...rtament do-
...recomandate,
...u 3 camere
...93.02. (9308)

..., schimb
...ependințe,
cu garso-
... 50.81.36.
(6184)

...mere I,
...+ două,
(6436)

mobilată
... unei fa-
...el. 33.55.84.
(4887)

...ament sau
...obilat sau
...el. 78.87.08.
(6274)

...ct aparta-
...ere, deco-
...ada 1200,
...mabil. Tel.
(9309)

...MG. 10,
...O. Tel.
(9311)

...onvenabil
...mere. li-
...ependințe.
(8886)

...1310 nero-
...ătățiri. Tel.
(8652)

...1100 ținută
excepțională,
... motor și
...chimb. Tel.
orele 18.
(4381)

...1200 în stare
km. Tel.
(6448)

... 1310 cu îm-
absolut nouă.
... zilnic între
(6239)

...sm Renault
... după ora
(6040)

...nieră Bd.
Tel. 17.56.51.
(5564)

...enabil aparta-
III Rahova.
(856)

3 camere +
posed autori-
...83.12. (6288)

...artament la
...ne, convena-
...ra 16. (6251)

...ment două
...rt 2 sporit,
...taj 2, Dru-
Tel. 78.10.54.
(6413)

...abil aparta-
...ere, par-
...Lujerului.
(4358)

... de albine
...ladă. Tel.
(6362)

...muzicală o-
... și combină
...er două
... W. Tel.
(6413)

carose-
...ansamble
... 60.09.67.
(5233)

...riez ter-
...ată (came-
...are, oferind
...călzire, tele-
... stat. Tel.
(6284)

... preșcolari.
...u. Televi-
...masă, vor-
engleza.
...7. (68)

... preșco-
... Foi-
...abile ger-
13.37.65.
(6590)

SESIUNEA CONSILIULUI ECONOMIC

ROMÂNO-AMERICAN

Mesajul președintelui Nicolae Ceaușescu

Mesajul președintelui Ronald Reagan

– În presa de dimineață –

La București au început, luni, lucrările celei de-a XII-a sesiuni a Consiliului economic româno-american organism constituit în anul 1973, cu ocazia vizitei președintelui Republicii Socialiste România, tovarășul Nicolae Ceaușescu, în Statele Unite ale Americii.

La această reuniune de amploare iau parte reprezentanți ai unor organizații economice, întreprinderi de comerț exterior și unor centrale industriale din Republica Socialistă România, reprezentanți ai vieții economice americane, conducători de firme din S.U.A. și ai unor societăți mixte de producție și de comerț româno-americane.

Mesajele adresate actualei sesiuni de președintele Republicii Socialiste România, Nicolae Ceaușescu, și de președintele Statelor Unite ale Americii, Ronald Reagan, au fost primite de participanți cu deosebit interes.

În alocuțiunile rostite la deschiderea lucrărilor de președinții celor două părți in consiliu, Nicolae Eremia, președintele Băncii Române de Comerț Exterior, și Milton F. Rosenthal, membru al conducerii companiei „Engelhard Minerals and Chemicals", s-au relevat importanța și rolul acestui organism pentru evoluția continuu ascendentă a colaborării economice româno-americane, exprimîndu-se dorința de a lărgi și diversifica schimburile comerciale, cooperarea bilaterală și pe terțe piețe, în interesul ambelor popoare și al cooperării economice internaționale. În cadrul sesiunii sînt examinate căile de dezvoltare, pe baze reciproc avantajoase, a schimburilor comerciale și a cooperării economice dintre România și Statele Unite ale Americii, posibilitățile încheierii de contracte și înțelegeri pe termen lung între întreprinderi românești și firme americane, în domeniile industriei construcțiilor de mașini, electronicii, metalurgiei, industriei chimice, industriei ușoare și agriculturii.

Adunare festivă consacrată aniversării creării R.P.D. Coreene

Luni după-amiază, la Întreprinderea de mașini-unelte și agregate București a avut loc o adunare festivă consacrată celei de-a 37-a aniversări a creării Republicii Populare Democrate Coreene, organizată de Comitetul municipal București al P.C.R. și Asociația de prietenie româno-coreeană.

Au luat parte reprezentanți ai conducerii Ministerului Afacerilor Externe, activiști de partid și de stat, membri ai conducerii Asociației de prietenie româno-coreene, numeroși oameni ai muncii.

Au fost prezenți membri ai Ambasadei R.P.D. Coreene la București.

Despre semnificația evenimentului aniversat au vorbit Constantin Dinică, directorul tehnic al întreprinderii, și Zo Iang Guk, ambasadorul R.P.D. Coreene la București.

INFORMAȚIA pe tot globul

În favoarea păcii, pentru încetarea cursei înarmărilor

NAȚIUNILE UNITE. — Secretarul general al O.N.U., Javier Perez de Cuellar, a relevat la conferința anuală a organizațiilor neguvernamentale acreditate pe lîngă O.N.U., că reducerea pericolului de război, în special de război nuclear, trebuie să constituie principalul obiectiv al Națiunilor Unite și al organizațiilor neguvernamentale, informează agenția ADN. Perez de Cuellar a adăugat că sarcinile complexe ce stau în fața comunității mondiale pot fi rezolvate numai în condițiile unei reduceri a tensiunilor, opririi cursei înarmărilor și eliminării pericolului de conflict nuclear. El a apreciat, în context, că în prezent cursa înarmărilor a atins dimensiuni fără precedent.

BONN. — Reprezentanții mișcărilor pentru pace din landul vest-german Renania de Nord-Westfalia, reuniți în localitatea Marl, s-au pronunțat împotriva participării Republicii Federale Germania la proiectul Inițiativa de Apărare Strategică, proiect american de realizare de arme spațiale cunoscut și sub numele de „războiul stelelor". Potrivit agenției ADN, la reuniunea de la Marl, la care au luat parte și 30 de membri social-democrați, comuniști și ecologiști — ai administrațiilor comunale și orășenești ale unor localități din acest land a fost dezbătută tema „Activitatea pentru pace pe plan comunal". Printre altele, participanții au cerut ca instituțiile universitare din R.F.G. să nu participe la cercetările vizînd realizarea armamentelor spațiale.

PE SCURT de pretutindeni

CONGRESUL NAȚIONAL AFRICAN (organizație anti-apartheid interzisă în R.S.A.) militează pentru instaurarea în Africa de Sud a unui regim bazat pe regula majorității, a declarat într-un interviu acordat săptămînalului american „Newsweek" Oliver Tambo, președintele A.N.C. El a opinat că un asemenea regim va putea fi instaurat în R.S.A. „în mai puțin de zece ani".

MINIȘTRII AFACERILOR EXTERNE ai celor zece țări membre ale Pieței comune, precum și cei ai Spaniei și Portugaliei — state care vor adera la CEE la 1 ianuarie 1986 — vor analiza astăzi la Luxemburg problema unor posibile sancțiuni economice comune împotriva autorităților rasiste de la Pretoria. În cadrul reuniunii, miniștrii care au făcut parte din misiunea revenită recent din R.S.A. vor prezenta rezultatele convorbirilor avute în Africa de Sud, atît cu reprezentanții guvernului de la Pretoria, cît și cu lideri sindicali și ai altor organisme.

ÎNTR-UN INTERVIU acordat revistei panameze „Analisis", economistul argentinian Raul Prebish a relevat că datoria externă a Americii Latine a devenit un coșmar și un element ce va afecta economia mondială pe termen mediu. El a afirmat că datoria externă este o formă de manifestare a crizei pe care o parcurge în prezent capitalismul și și-a exprimat scepticismul față de posibilitățile acestuia de a adopta măsuri cu caracter social semnificativ.

COMISIA ANTI-MAFIA a Parlamentului italian se va reuni începînd de astăzi pentru a dezbate, timp de două zile, probleme privind lupta împotriva „organizației criminale", pe baza unor documente ce vor fi prezentate de organele de specialitate ale poliției. Va prezenta, de asemenea, un raport înaltul comisar pentru coordonarea luptei împotriva Mafiei, relatează agenția ANSA.

CERCETĂRI AUSTRALIENE ÎN ANTARCTICA

Australia va participa la un amplu program de cercetări științifice în Antarctica, la care vor lua parte circa 100 de experți. În cele patru stații de cercetare australiene din Antarctica vor fi realizate un număr de 45 programe de studii în domeniile fizicii straturilor superioare ale atmosferei, medicinei, radiațiilor cosmice, geofizicii, glaciologiei și biologiei terestre. Acest program face parte dintr-un plan de lungă durată de implicare a Australiei în cercetarea „continentului alb".

Meridiane

RECHIN LA... UNDIȚĂ

Întîmplările pescărești sînt de obicei ascultate cu un zîmbet de interlocutori, dar povestea lui Alexei Leveneț din Iaroslavl, este chiar adevărată. Pescar amator, el s-a așezat cu undița într-un loc liniștit de pe Volga. Mare i-a fost mirarea cînd în cîrligul undiței i s-a agățat un... pui de rechin. La început colegii de muncă l-au privit zîmbind. Numai că specialiștii i-au confirmat ipoteza. Prinsese, într-adevăr, un pui de rechin de Marea Neagră, de numai 20 centimetri lungime. Cercetătorii se întreabă cum a ajuns acest răpitor al mării în Volga superioară. Rămîne o enigmă. Poate prin sistemul Marea Neagră — Marea de Azov — Canalul Volga — Don? se întreabă și agenția T.A.S.S., care relatează întîmplarea.

„PIZZA" CU HEROINĂ

La Tribunalul din Lugano s-a deschis procesul intentat împotriva a patru persoane, acuzate de trafic internațional cu droguri. În această afacere, sînt implicați și numeroși mafioți.

Procesul de la Lugano, care va dura două săptămîni, are în centrul său o afacere în care au fost transportate ilicit pînă acum circa cinci tone de heroină, utilizîndu-se, ca puncte de schimb, o rețea de pizzerii americane. Pentru a ajunge în final în S.U.A., drogurile „treceau" nu numai prin Elveția, ci și prin Italia și Spania.

Alte sute de persoane vor compărea, în viitoarele săptămîni, în fața tribunalelor din Palermo, Roma, Milano și New York, în legătură cu această afacere.

sport

Azi și mîine, meciurile de fotbal cu Anglia

AZI, la Ipswich, în **cadrul preliminariilor C.E. de tineret,** se va disputa partida **Anglia — România.** Partidă decisivă care va desemna ciștigătoarea grupei, deci participanta la faza superioară a întrecerilor continentale. De ce decisivă ? Argumentul ni-l furnizează clasamentul „la zi" : **România** conduce, neînvinsă, cu 5 p (din 4 jocuri), golaveraj 3—2, urmată de **Finlanda,** tot cu 5 p, dar din 5 jocuri ; de **Anglia,** cu 4 p (din 4 jocuri) și de **Turcia** cu 2 p (din 3 jocuri). În afara meciului de azi, tineretul nostru va mai avea de jucat un singur joc, cu Turcia, în deplasare, iar Anglia, tot unul singur, cu Turcia, dar „acasă" (celălalt joc, Finlanda — Turcia va avea loc la 24 septembrie). Dacă azi Anglia va învinge, în mod normal, este ciștigătoarea grupei, fiind socotită favorită în ultima partidă. Dacă, însă, va pierde, atunci noi vom avea șansele cele mai mari, șanse care ar rămîne apreciabile și în cazul unei egalități. Este, desigur, destul de dificil de pronosticat un succes, dacă ne gîndim că pe teren propriu, în cele trei întîlniri disputate, tinerii noștri fotbaliști n-au marcat decît un gol și acela prin... Belodedici. Dar tot atît de adevărat este și faptul că noi am reușit un 2—2 cu Finlanda în deplasare, trecînd pe lîngă o victorie, în timp ce englezii au fost învinși acolo cu 3—1... Să așteptăm să vedem care va fi comportarea elevilor lui Drăgușin azi la Ipswich, ținînd seama că majoritatea își dau, într-un fel, atestatul propriei valori...

MÎINE, **a opta confruntare România — Anglia.** Pînă acum, din cele 7 meciuri disputate, am ciștigat unul, patru s-au încheiat la egalitate, fiind întrecuți de două ori. Golaverajul este favorabil gazdelor noastre de mîine : 5—3.

IATĂ și precedentele meciuri : **România — Anglia 0—2** (în 1939, la București, meci amical) ; **România — Anglia 0—0** (1968, la București, meci amical) ; **Anglia — România 1—1** (1969, la Londra, meci amical) ; **România — Anglia 0—1** (1970, la Guadalajara, în turneul final al C.M.) ; **România — Anglia 2—1** (1980, la București, în preliminariile C.M.) ; **Anglia — România 0—0** (1981, la Londra, în preliminariile C.M.) ; **România — Anglia 0—0** (1985, la București, în cadrul actualelor preliminarii ale C.M.). Să remarcăm două fapte interesante : după război, **toate întîlnirile au avut loc în ultimii 17 ani și realizările sînt egale pentru ambele echipe; în meciurile oficiale,** de asemenea, **egalitate perfectă,** la puncte și golaveraj ; **pe celebrul stadion Wembley, n-am pierdut niciodată...**

PARTIDELE JUCATE în 1985 de naționala noastră : **Portugalia — România** 2—3 ; **România — Polonia** 0—0 ; **România — Turcia** 3—0 ; **România — Anglia** 0—0 ; **Finlanda — România** 1—1 ; **U.R.S.S. — România** 2—0 ; **România — Finlanda** 2—0. Deci, 7 3 3 1, golaveraj 9—5.

MECIUL DE MÎINE poartă în palmaresul naționalei **nr. 377.** Pînă acum, **152 de meciuri ciștigate, 94 de egalități, 130 de înfrîngeri ; golaveraj 621—579.**

Trei echipe în frunte, în categoria „Onoare"

Campionatul categoriei „Onoare" a continuat cu etapa a 4-a, în care fruntașele clasamentului general au cedat puncte prețioase. Astfel, IMGB a jucat cu Laromet (gazdă), cucerind doar un punct, la juniori : 0—0. La seniori, Laromet a învins, după un joc aspru, dur (practicat îndeosebi de gazde) cu 2—1, scor stabilit și cu ajutorul... arbitrului Vasile Niculescu care a frustrat pe IMGB de un rezultat egal. În confruntările : Mecos — CFRBTA, cu toată ambiția gazdelor, feroviarii au încheiat jocul cu un draw, 1—1, pierzînd cu 4—1 la juniori. Să mai notăm evoluția foarte bună a ICME la seniori, care a reușit performanța de a învinge, în deplasare, cu 1—0 pe Mașini unelte (la juniori, Mașini unelte s-a impus, surprinzător, cu 3—2). Cu cele două puncte cucerite, elevii lui **Florin Dumitriu** au egalat pe fruntașe la puncte, anunțîndu-se ca o serioasă candidată la primul loc !

Celelalte rezultate : Electroaparataj — Granitul 0—2 și 4—0 ; Icar — Electra 1—0 și 0—1 ; Gloria — Automecanica 1—1 și 2—3 (Gloria, la seniori, a ratat o lovitură de la 11 m).

În clasamentul general, trei echipe au cîte 12 p : **CFRBTA, IMGB** și **ICME.** Urmează **Automecanica** 10 p ; **URBIS** 9 p ; **Vulcan, Laromet, Electra, Calculatorul** 8 p ; **Electroaparataj, Chimistul** 7 p ; **Mecos, Mașini unelte** 6 p ; **Icar, Aversa, Gloria** 4 p ; **Granitul** 3 p.

Memento

COMEDIE DE MODĂ VECHE — **Teatrul Național,** sala Mică (14.71.71), ora 19.30.
HARAP ALB — **Teatrul Național,** sala Atelier (14.71.71), ora 19.
ARTA CONVERSAȚIEI — Teatrul Giulești **sala Majestic** (14.72.34), ora 19.
AVEA DOUĂ PISTOALE CU OCHI ALBI ȘI NEGRI — **Teatrul de Comedie** (16.64.60), ora 19.
BOEMA, BUCURIA MEA ! — Teatrul „C. Tănase", **grădina Boema** (15.56.78), ora 19.30.

★

Gala filmului din R.P. Polonă.
TRIBUTUL ZILELOR CENUȘII — **Studio** (59.53.15) — 19.
DECLARAȚIE DE DRAGOSTE — **Scala** (11.03.72) — 9, 11.15, 13.30, 15.45, 18, 20.15; **Munca** (21.50.97) — 15, 17.15, 19.30.
PAS ÎN DOI — **Floreasca** (33.29.71) — 9, 11, 13, 15.30, 17.45, 20; **Arta** (21.31.86) — 9, 11.15, 13.30 15.45, 18, 20.
CIULEANDRA — **Lira** (31.71.71) — 15, 17.30, 19.30.
MASCA DE ARGINT — **Progresul** (23.94.10) — 15, 17, 19.
CIREȘARII — 15 ; OSTATICUL — 17, 19 — **Drumul Sării** (31.28.13).
PUTEREA ȘI ADEVĂRUL — **Lumina** (14.74.16) — 9, 12.15, 16, 19.
IMPOSIBILA IUBIRE — **Pacea** (60.30.85) — 15 18.30.
CU MÎINILE CURATE — **Volga** (79.71.26) — 9, 11, 13, 15, 17, 19.
UN COMISAR ACUZĂ — **Flacăra** (22.33.40) — 9, 11, 13, 15, 17, 19.
NOCTURNA BARRANDOV — **Cotroceni** (49.48.48) — 15, 17, 19.
LEBEDELE NEGRE — **Union** (13.49.04) — 9, 11, 13, 15, 17, 19.
ȘANSA — **Viitorul** (10.67.40) — 15, 17, 19.
AȘA BUNIC, AȘA NEPOT — **Popular** (35.15.17) — 15, 17, 19.
SONATĂ PE MALUL LACULUI — **Victoria** (16.28.79) — 9.30, 11.30, 13.30, 15.45, 18, 20.
PALOȘ CONTRA PALOȘ — **Feroviar** (50.51.40) — 9, 11, 13, 15.30 17.30, 19.30.
LEGENDA DRAGOSTEI — **Grivița** (17.08.58) — 9, 12, 16, 19 ; **Aurora** (35.04.66) — 9, 12, 16, 19.
PE URMELE ȘOIMULUI — **Timpuri Noi** (15.61.10) — 9, 11, 13.15, 15.30, 17.45, 20.
JOE LIMONADĂ — **Ferentari** (80.49.85) — 9 11, 13, 15, 17, 19.
CĂLĂREȚUL ELECTRONIC — **Favorit** (45.31.70) — 9, 11, 13, 15, 17.15, 19.30 ; **Melodia** (11.13.49) — 9, 11.15, 13.30, 15.45, 18, 20.
SPLENDOARE ÎN IARBĂ — **Capitol** (16.29.17) — 9, 11.30, 14, 16.30, 19.15
MAREA CURSĂ — **Luceafărul** (15.87.67) — 9, 12, 15.30, 18.30.
CURSA INFERNALĂ — **Festival** (15.63.84) — 9 11.15, 13.30, 15.45, 18, 20.
DESENE ANIMATE — 9, 11, 13, 15; UNDEVA, CÎNDVA — 17, 19.15 — **Doina** (16.35.38).
HANGAR '18 — **Excelsior** (65.49.45) — 9, 11 13, 15.15, 17.30, 19.45 ; **Cultural** (83.50.13) — 9, 11.15, 13.30 15.45, 18, 20.15.
ATENȚIE LA PANĂ DE VULTUR — **Buzești** (50.43.58) — 15, 17, 19.
TOATE MI SE ÎNTÎMPLĂ NUMAI MIE — **Dacia** (50.35.94) — 9, 11, 13, 15, 17, 19.
YANKEII — **Giulești** (17.55.46) — 9, 12, 16, 19.
BUNUL MEU VECIN SAM — **Patria** (11.86.25) — 9, 11.45, 14.30, 17.15, 20. **Gloria** (47.46.75) — 9, 11.45, 14.30, 17.15, 20 ; **Flamura** (85.77.12) — 10, 13, 16, 19.
TOATĂ LUMEA ESTE A MEA — **Miorița** (14.27.14) — 9, 12, 16, 19 ; **Cosmos** (27.54.95) — 10, 13, 16, 19.

GRĂDINI

LEGENDA DRAGOSTEI — **Aurora** (35.04.66) — 20.
SPLENDOARE ÎN IARBĂ — **Capitol** (16.29.17) — 20.15.
CURSA INFERNALĂ — **Gloria** (47.46.75) — 20.15.
CÎINELE ELECTRONIC — **Parc Hotel** (17.08.58) — 20.15.
SUPERMAN — **Modern** (11.03.72) — 20.
MARFĂ FURATĂ — **23 August** (11.13.49) — 20.15.

CONGRESUL AL III-LEA AL CONSILIILOR POPULARE JUDEȚENE ȘI AL PREȘEDINȚILOR CONSILIILOR POPULARE

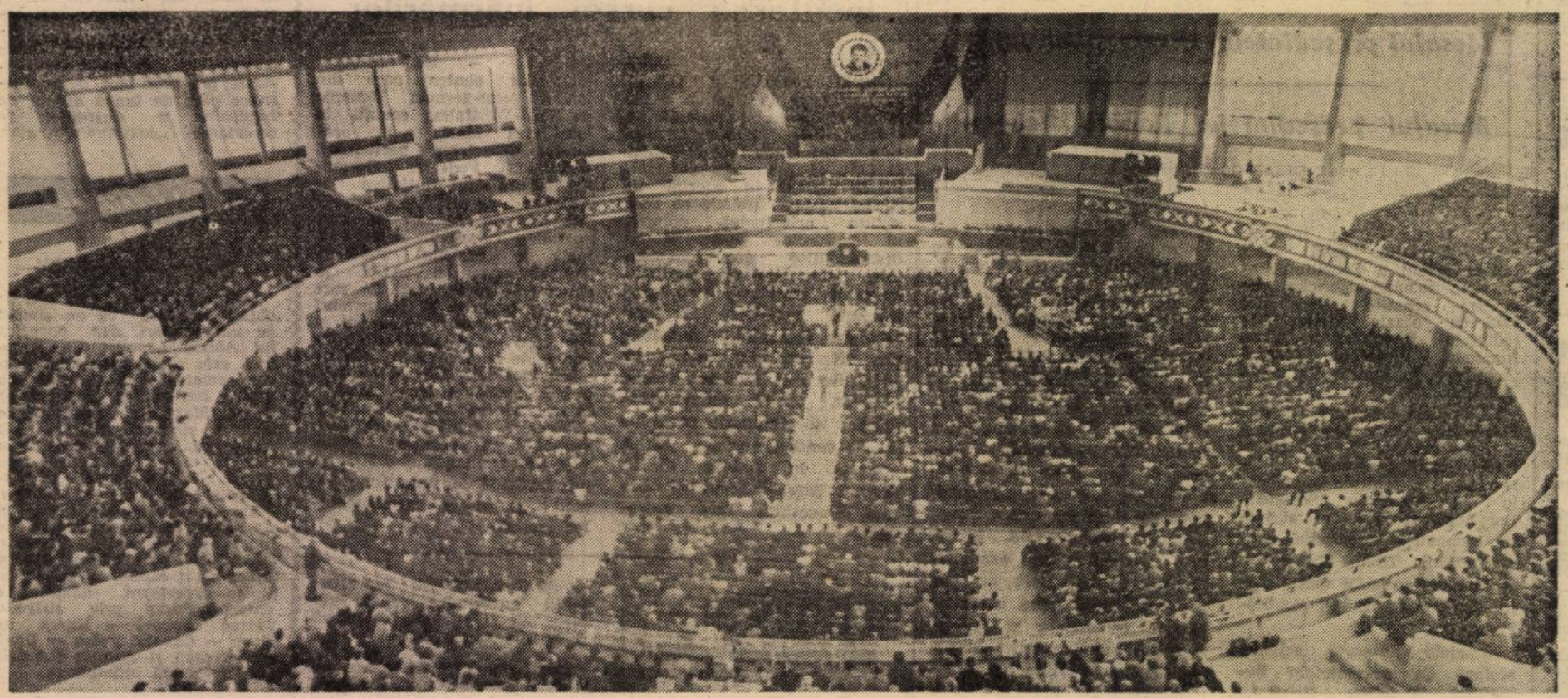

(Urmare din pag. 1)

tor ani, între care se disting Canalul Dunăre — Marea Neagră, metroul bucureștean, mari platforme industriale, impresionante ansambluri de locuințe. În același timp, este relevată, sugestiv, înflorirea deosebită pe care au cunoscut-o, în ultimele două decenii, Capitala, toate județele patriei, prin aplicarea consecventă a politicii de repartizare armonioasă, echilibrată și eficientă a forțelor de producție pe întreg teritoriul țării, asigurîndu-se, astfel, ridicarea la o viață nouă a tuturor zonelor și localităților, precum și baza economică trainică și sigură a egalității reale a tuturor cetățenilor României socialiste. În acest sens, o serie de cifre semnificative vin să evidențieze sporirea considerabilă a volumului total de activitate economică pe locuitor în toate județele, ca urmare a dezvoltării impetuoase a industriei, agriculturii, construcțiilor, a celorlalte ramuri, în condițiile valorificării superioare a resurselor materiale și umane ale țării. Documentele fotografice expuse conturează chipul luminos al României de astăzi, al perioadei de mare avînt și dinamism, de adevărată renaștere națională, pe care întregul popor a legat-o trainic și pentru totdeauna de numele, gîndirea și fapta revoluționară ale făuritorului ei inspirat și clarvăzător, numind-o cu mîndrie „Epoca Nicolae Ceaușescu".

Imaginile dominante ale acestei impresionante cronici fotografice sînt atît de familiare, de scumpe nouă, tuturor. Ele înfățișează vizitele de lucru ale tovarășului Nicolae Ceaușescu în județele și localitățile patriei, în întreprinderi, unități agricole, pe șantiere, în institute de învățămînt și cercetare, dialogul nemijlocit și rodnic pe care secretarul general al partidului îl întreține permanent cu făuritorii bunurilor materiale și spirituale ilustrînd, în mod strălucit, concepția sa programatică privind construcția socialismului împreună cu poporul și pentru popor.

... Ora 9. Are loc deschiderea lucrărilor celui de-al III-lea Congres al consiliilor populare județene și al președinților consiliilor populare municipale, orășenești și comunale.

Pavilionul central al Complexului expozițional din Piața Scînteii, care găzduiește lucrările Congresului, este împodobit sărbătorește. Pe fundalul sălii se află drapele tricolore și roșii, care încadrează portretul secretarului general al partidului, președintele țării, tovarășul Nicolae Ceaușescu. Este înscrisă urarea „Trăiască Partidul Comunist Român, în frunte cu secretarul său general, tovarășul Nicolae Ceaușescu!".

Se află înscrise „Epoca Ceaușescu, epoca de glorie și măreție a României socialiste!" și însemnul jubiliar XX.

Pe întinse pancarte se poate citi: „Vom înfăptui neabătut hotărîrile celui de-al XIII-lea Congres al Partidului Comunist Român!", „Vom face totul pentru aplicarea în viață a politicii interne și externe a partidului și statului nostru!".

În sală domnește o atmosferă însuflețită, caracteristică marilor evenimente din viața politică și socială a țării.

Participă, în calitate de invitați, membri ai C.C. al P.C.R., ai Consiliului de Stat și ai guvernului, deputați în Marea Adunare Națională, reprezentanți ai instituțiilor centrale, organizațiilor de masă și obștești, activiști de partid și de stat, personalități ale vieții științifice și culturale.

Sînt prezenți șefi ai misiunilor diplomatice acreditați în România, membri ai corpului diplomatic, precum și corespondenți ai presei străine.

Tovarășul Nicolae Ceaușescu, tovarășa Elena Ceaușescu, ceilalți tovarăși din conducerea partidului și statului au fost întîmpinați, la sosirea în sală, cu vii și îndelungi aplauze, cu urale și ovații puternice. Participanții la Congres au scandat cu însuflețire „Ceaușescu — P.C.R.!", „Ceaușescu și poporul!", dînd glas și cu acest prilej sentimentelor de profundă stimă, dragoste și prețuire pe care întregul popor le nutrește față de secretarul general al partidului pentru activitatea sa neobosită consacrată propășirii continue a patriei noastre socialiste, bunăstării și fericirii poporului, cauzei păcii și înțelegerii internaționale.

A fost intonat Imnul de stat al Republicii Socialiste România.

Lucrările Congresului au fost deschise de **tovarășul Emil Bobu**, membru al Comitetului Politic Executiv, secretar al C.C. al P.C.R., care a spus:

„Mult stimate și iubite tovarășe Nicolae Ceaușescu, secretar general al Partidului Comunist Român, președintele Republicii Socialiste România,

Mult stimată tovarășă Elena Ceaușescu,

Stimate tovarășe și stimați tovarăși,

Din împuternicirea Comitetului Central al Partidului Comunist Român și a Consiliului de Stat al Republicii Socialiste România, declar deschise lucrările celui de-al III-lea Congres al consiliilor populare județene și al președinților consiliilor populare municipale, orășenești și comunale, convocat în conformitate cu prevederile Legii nr. 5 din 1975 privind Congresul, Camera Legislativă și conferințele consiliilor populare.

Permiteți-mi ca, în numele dumneavoastră, al celor peste 8 000 de participanți la Congres, să salutăm cu aleasă stimă și profund respect, cu adîncă recunoștință prezența la acest înalt forum al democrației muncitorești revoluționare a celui mai iubit fiu al poporului, erou între eroii neamului, eminent conducător al partidului și statului nostru, ilustru gînditor revoluționar, strălucit strateg și ctitor al României moderne, tovarășul Nicolae Ceaușescu.

Cu profundă stimă și înaltă prețuire salutăm prezența la lucrările Congresului a tovarășei Elena Ceaușescu, militant de seamă al partidului și statului nostru, eminentă personalitate a vieții științifice românești.

Desfășurîndu-și lucrările într-o perioadă de puternică efervescență creatoare, în anul în care întregul popor aniversează 20 de ani de la Congresul al IX-lea, cînd prin voința unanimă a partidului, a întregii națiuni, în suprema funcție de secretar general al partidului a fost ales tovarășul Nicolae Ceaușescu, făuritorul celei mai glorioase epoci ce a intrat în conștiința întregului popor drept „Epoca Ceaușescu", Congresul consiliilor populare reprezintă o nouă și elocventă expresie a preocupării constante a partidului nostru, a secretarului său general, pentru perfecționarea continuă a statului nostru socialist, lărgirea și dezvoltarea democrației prin participarea tot mai activă a maselor la conducerea tuturor sectoarelor vieții politice, economice și sociale, pentru înflorirea continuă a României socialiste.

Stimate tovarășe și stimați tovarăși,

Exprimînd dorința arzătoare, unanimă, a participanților la cel de-al III-lea Congres al consiliilor populare, îmi revine deosebita cinste de a propune ca președinte al Congresului, reprezentativ forum al democrației socialiste românești, pe cel mai iubit și devotat fiu al clasei muncitoare, al poporului român, strălucit militant revoluționar și patriot înflăcărat, personalitate proeminentă a lumii contemporane, care și-a consacrat întreaga viață, geniul său creator, împlinirii idealurilor de libertate națională și dreptate socială, ridicării necontenite a României pe culmi tot mai înalte de civilizație și progres, creșterii prestigiului ei în lume, secretarul general al Partidului Comunist Român, președintele Republicii Socialiste România, tovarășul Nicolae Ceaușescu".

Propunerea a fost întîmpinată cu îndelungi aplauze, cu puternice urale, cu deplină satisfacție și nemărginită bucurie.

Tovarășul Nicolae Ceaușescu a fost ales, în unanimitate, președinte al celui de-al III-lea Congres al consiliilor populare județene și al președinților consiliilor populare municipale, orășenești și comunale.

În continuare, a fost ales prezidiul Congresului.

Împreună cu tovarășul NICOLAE CEAUȘESCU, în prezidiu au luat loc membrii și membrii supleanți ai Comitetului Politic Executiv al C.C. al P.C.R., secretarii Comitetului Central al partidului, președinți ai consiliilor populare județene, municipale, orășenești și comunale, conducători de instituții centrale, organizații de masă și obștești.

S-a procedat la alegerea celorlalte organe de lucru ale Congresului. În unanimitate, participanții au aprobat componența Secretariatului, a Comisiei pentru redactarea proiectelor de hotărîri și a Chemării Congresului.

S-a adoptat, în unanimitate, ordinea de zi a celui de-al III-lea Congres al consiliilor populare județene și al președinților consiliilor populare municipale, orășenești și comunale.

S-a aprobat, de asemenea, în unanimitate, organizarea secțiunilor și componența prezidiilor acestora.

A fost adoptat regulamentul de desfășurare a lucrărilor Congresului, care vor avea loc în ședințe plenare și pe secțiuni.

Tovarășului Nicolae Ceaușescu i-a fost adresată, în numele tuturor participanților, cu profund respect, înaltă stimă și aleasă prețuire, rugămintea fierbinte de a lua cuvîntul în cadrul Congresului al III-lea al consiliilor populare.

Primit cu vii și îndelungi aplauze, a luat cuvîntul tovarășul NICOLAE CEAUȘESCU, secretar general al Partidului Comunist Român, președintele Republicii Socialiste România.

Cuvîntarea tovarășului Nicolae Ceaușescu, document de o excepțională însemnătate — care pune în evidență cu claritate rolul consiliilor populare, precum și răspunderile sporite ce le revin în activitatea generală pentru înfăptuirea hotărîrilor Congresului al XIII-lea al partidului, a Programului de făurire a societății socialiste multilateral dezvoltate și înaintare a României spre comunism — a fost urmărită cu atenție, cu deplină aprobare, fiind subliniată în repetate rînduri cu aplauze puternice, cu urale și ovații.

Cuvîntarea secretarului general al partidului a fost urmărită de milioane de oameni ai muncii din întreaga țară prin intermediul transmisiilor în direct ale posturilor noastre de radio și televiziune.

Adresîndu-se tovarășului Nicolae Ceaușescu, secretarul general al partidului, președintele Republicii, tovarășul **Emil Bobu** a spus:

„Mult iubite și stimate tovarășe Nicolae Ceaușescu,

Exprimînd sentimentele de caldă recunoștință ale tuturor participanților la cel de-al III-lea Congres al consiliilor populare, vă mulțumim din adîncul inimilor noastre pentru strălucita cuvîntare pe care ați rostit-o la acest impresionant forum al democrației noastre socialiste, cuvîntare ce deschide în fața întregului popor orizonturi largi de activitate susținută pentru îndeplinirea planului de dezvoltare economico-socială a țării, perfecționarea continuă a statului democrației noastre muncitorești-revoluționare, înfăptuirea neabătută a istoricelor hotărîri adoptate de Congresul al XIII-lea al partidului.

Ne angajăm solemn, în fața dumneavoastră, mult iubite și stimate tovarășe Nicolae Ceaușescu, și vă asigurăm că, răspunzînd prin fapte înflăcăratelor dumneavoastră chemări și avînd drept călăuză exemplul strălucit de muncă eroică și dăruire revoluționară pe care ni-l oferiți permanent, consiliile populare, toți deputații vor acționa cu înaltă răspundere comunistă, cu spirit revoluționar pentru aplicarea fermă în viață a politicii înțelepte interne și externe a partidului și statului nostru, pentru perfecționarea continuă a conducerii întregii activități economico-sociale în profil teritorial, pentru mobilizarea maselor de oameni ai muncii, a întregului popor la realizarea exemplară a planului pe acest an și pe întregul cincinal, asigurînd astfel trecerea la îndeplinirea cu succes a mărețelor prevederi ale cincinalului următor, pentru înflorirea necontenită a patriei, înfăptuirea neabătută a programului de făurire a societății socialiste multilateral dezvoltate și înaintare a României spre comunism".

Reafirmînd vibrant aceste gînduri și simțăminte, participanții au aclamat, din nou, cu însuflețire pentru partid și secretarul său general, au aclamat îndelung „Ceaușescu — P.C.R.!", „Ceaușescu și poporul!". Sub vasta cupolă a sălii, au răsunat puternice și entuziaste aplauze, urale și ovații.

În continuare, au început dezbaterile generale asupra problemelor cuprinse pe ordinea de zi a Congresului.

Redacția și administrația: cod 70711, str. Brezoianu nr. 23-25, sector 1, of PTTR 1. Centrala telefonică 13.27.77. Secția scrisori — juridic: 13.27.73. Publicitatea cod 70709 str. 23 Decembrie 26, sector 1, of. PTTR 1, telefon 14.15.16. Abonamentele se fac la toate oficiile poștale și difuzorii din întreprinderi și instituții. Cititorii din străinătate se pot abona prin ROMPRESFILATELIA, Sectorul export-import presă, P.O. Box 12—201, telex 10376 prsfir București, calea Griviței nr. 64—66. Tiparul: I. P. „INFORMAȚIA" 1 2 3 4

PROLETARI DIN TOATE ŢĂRILE, UNIŢI-VĂ !

INFORMAŢIA Bucureştiului

ZIAR AL COMITETULUI MUNICIPAL BUCUREŞTI AL P.C.R. ŞI AL CONSILIULUI POPULAR AL MUNICIPIULUI BUCUREŞTI

ANUL XXXIII – Nr. 9920 4 PAGINI – 50 BANI Miercuri 11 septembrie 1985

La invitaţia tovarăşului Nicolae Ceauşescu şi a tovarăşei Elena Ceauşescu

Preşedintele Republicii Indonezia, generalul Suharto, va efectua, împreună cu doamna Tien Suharto, o vizită oficială de prietenie în ţara noastră

La invitaţia tovarăşului Nicolae Ceauşescu, preşedintele Republicii Socialiste România, şi a tovarăşei Elena Ceauşescu, preşedintele Republicii Indonezia, generalul Suharto, va efectua, împreună cu doamna Tien Suharto, o vizită oficială de prietenie în Republica Socialistă România, în partea a doua a lunii septembrie 1985.

Într-o atmosferă de vibrantă unitate în jurul partidului, al secretarului său general, de fermă hotărîre a tuturor fiilor ţării de a înfăptui exemplar obiectivele Congresului al XIII-lea al P.C.R., pentru dezvoltarea multilaterală a tuturor localităţilor patriei

SUB PREŞEDINŢIA TOVARĂŞULUI NICOLAE CEAUŞESCU

se desfăşoară

CONGRESUL AL III-LEA AL CONSILIILOR POPULARE

Sub preşedinţia tovarăşului Nicolae Ceauşescu, secretar general al Partidului Comunist Român, preşedintele Republicii Socialiste România, ieri au început, la pavilionul central al complexului expoziţional din Piaţa Scînteii, lucrările celui de-al III-lea Congres al consiliilor populare judeţene şi al preşedinţilor consiliilor populare municipale, orăşeneşti şi comunale, eveniment de deosebită importanţă în viaţa patriei noastre.

Acest reprezentativ forum democratic se întruneşte în atmosfera de puternică emulaţie creatoare, de avînt în muncă şi fermă angajare revoluţionară în care toţi cetăţenii ţării omagiază împlinirea a două decenii de la Congresul al IX-lea al P.C.R. şi de la alegerea tovarăşului Nicolae Ceauşescu în suprema funcţie de conducere în partid, moment de însemnătate istorică pentru destinele naţiunii, pentru devenirea socialistă şi comunistă a României.

Mii de locuitori ai Capitalei au venit să întîmpine, la sosire — aşa cum am relatat în ziarul de ieri — pe tovarăşul Nicolae Ceauşescu, pe tovarăşa Elena Ceauşescu. Bucureştenii prezenţi au aclamat îndelung pentru partid şi încercatul său conducător, pentru minunatul popor român, constructor victorios al socialismului, pentru patria noastră socialistă. În această primire entuziastă şi-au găsit o vibrantă expresie sentimentele de fierbinte dragoste, de înaltă preţuire şi profundă recunoştinţă pe care întreaga naţiune le poartă secretarului general al partidului, preşedintele Republicii, tovarăşul Nicolae Ceauşescu, pentru tot ceea ce face spre binele ţării şi fericirea poporului, pentru ca România socialistă să fie mereu mai înfloritoare, să ocupe un loc demn şi respectat în rîndul naţiunilor lumii.

Tovarăşul Nicolae Ceauşescu, tovarăşa Elena Ceauşescu, ceilalţi tovarăşi din conducerea partidului şi statului au fost întîmpinaţi, la sosirea în sală, cu vii şi îndelungi aplauze, cu urale şi ovaţii puternice.

A fost intonat Imnul de Stat al Republicii Socialiste România.

Lucrările congresului au fost deschise de tovarăşul **Emil Bobu**, membru al Comitetului Politic Executiv, secretar al C.C. al P.C.R.

Tovarăşul Nicolae Ceauşescu a fost ales, într-o deplină unanimitate, preşedinte al celui de-al III-lea Congres al consiliilor populare judeţene şi al preşedinţilor consiliilor populare municipale, orăşeneşti şi comunale.

Ordinea de zi a celui de-al III-lea Congres al consiliilor populare judeţene şi al preşedinţilor consiliilor populare municipale, orăşeneşti şi comunale este următoarea :

1. Raport cu privire la sarcinile ce revin consiliilor populare în lumina hotărîrilor Congresului al XIII-lea al Partidului Comunist Român, a indicaţiilor şi orientărilor tovarăşului Nicolae Ceauşescu, secretarul general al partidului, preşedintele Republicii Socialiste România, pentru înfăptuirea în profil teritorial a planului de dezvoltare economică şi socială a ţării pe anul 1985 şi pe cincinalul actual, precum şi pentru asigurarea tuturor condiţiilor realizării obiectivelor cincinalului 1986—1990.

2. Raport privind activitatea desfăşurată de consiliile populare pentru perfecţionarea stilului şi metodelor de muncă, dezvoltarea democraţiei socialiste, asigurarea participării maselor de cetăţeni la întreaga activitate de dezvoltare economico-socială a tuturor localităţilor şi unităţilor administrativ-teritoriale.

3. Program privind dezvoltarea economico-socială în profil teritorial în perioada 1986—1990.

4. Program privind dezvoltarea industriei mici în perioada 1986—1990 ;

Program privind dezvoltarea pisciculturii şi pescuitului.

5. Program privind dezvoltarea prestărilor de servicii pentru populaţie în perioada 1986—1990.

6. Program privind întărirea autoconducerii şi autogestiunii şi asigurarea autofinanţării integrale a localităţilor şi unităţilor administrativ-teritoriale.

— Proiectul Legii privind autoconducerea, autogestiunea economico-financiară şi autofinanţarea unităţilor administrativ-teritoriale.

7. Program privind sistematizarea localităţilor urbane şi rurale în vederea folosirii cu maximă eficienţă a terenurilor şi restrîngerea perimetrelor construibile.

8. Măsuri pentru realizarea integrală a Programului naţional de irigaţii, desecări şi combaterea eroziunii solului.

9. Constituirea Camerei legislative a consiliilor populare.

10. Desemnarea Comitetului pentru Problemele Consiliilor Populare.

(Continuare în pag. a III-a)

Aş dori ca actualul Congres al consiliilor populare să marcheze o etapă nouă în activitatea consiliilor populare, în buna gospodărire a localităţilor, în a face astfel încît consiliile populare să-şi îndeplinească în cele mai bune condiţii rolul important pe care îl au în conducerea localităţilor, în asigurarea dezvoltării generale a patriei noastre.

NICOLAE CEAUŞESCU

SARCINILE DE PLAN – EXEMPLAR ÎNDEPLINITE, LA TOȚI INDICATORII!

În centrul eforturilor, producția de export

Oamenii muncii de la **I.C.M.E.** au obținut în luna august o importantă depășire a prevederilor la export, livrînd suplimentar peste 30 kilometri de cabluri energie. În continuare, colectivele din secțiile de cabluri energie, telefonice și conductori emailați sînt mobilizate în creșterea randamentului productiv, pentru asigurarea unor noi livrări suplimentare, în consens cu solicitările partenerilor externi. **„Măsurile cuprinse în recentul Decret al Consiliului de Stat** — ne spune directorul tehnic al unității, ing. **Adrian Teodosiu** — **sînt menite să stimuleze și să întărească răspunderea tuturor celor implicați în producția de export. În acest spirit am întreprins noi acțiuni în direcția unei optime programări a comenzilor pe linii specializate, încredințînd efectuarea operațiilor celor mai bune echipe, întărind asistența tehnică pe schimburi. Îndeosebi s-a acționat pe linia urgentării aprovizionării cu materii prime contractate cu furnizorii și, mai ales, pentru creșterea exigenței în testarea caracteristicilor, încă din etapele preliminare, de recepție".**

Sînt întrunite astfel condițiile pentru **livrarea, în avans, față de termenele prevăzute în contract, a 10 tone de cabluri emailate.**

Produse de înaltă performanță

La **Întreprinderea „PRECIZIA"** a fost lansat în fabricația de serie un nou tip de contor, destinat măsurării debitelor și a temperaturii apei calde de consum din rețeaua de termoficare. După cum ne informează inginerul șef **Lixandru Mirică**, contorul a fost conceput, proiectat și executat în colaborare cu specialiștii de la Întreprinderea de Mecanică Fină într-un timp record, de numai 45 de zile. Dintre performanțele tehnice, reținem gabaritul redus — cu 50 la sută mai mic decît în cazul contoarelor clasice pentru apă rece — precum și cota ridicată de precizie, gradul de eroare fiind sub baremurile recomandate de standardele internaționale.

Pînă la finele lunii septembrie se va executa pentru grupurile de gospodărie comunală din Capitală și din alte localități care au încheiat contracte, necesarul de AMC-uri stabilit pentru apropiatul sezon rece. În continuare, specialiștii de la „Precizia" acționează pentru diversificarea gamei sortimentale, în vederea dezvoltării unui sistem modern, de corelare optimă a energiei termice furnizate cu cerințele de consum ale rețelei urbane și cu temperatura mediului ambiant.

Suplimentar, la cererea beneficiarilor

Și la **Întreprinderea „CONECT"** o puternică și susținută mobilizare în muncă pentru îndeplinirea exemplară a sarcinilor de plan. Transpunînd în viață indicațiile secretarului general al partidului, sarcinile stabilite la recenta ședință a Comitetului Politic Executiv al C.C. al P.C.R., colectivul acționează susținut pentru onorarea în avans a comenzilor din programele prioritare. Încă din prima decadă a lunii septembrie, pe liniile de montaj se regăsesc, finalizate, numeroase produse de tip profesional, conectoare și comutatoare destinate unităților din industria electronică și electrotehnică. **„În această lună** — precizează **Ovidiu Baciu**, secretar adjunct al comitetului de partid — **ne-am angajat să realizăm peste plan produse în valoare de 500 mii lei, pentru a onora cererile suplimentare ale Întreprinderii „Electronica". Este vorba de elemente de conectică — mufe, întrerupătoare, taste — ce se vor regăsi în produsele furnizate la export de această întreprindere. Din lotul solicitat, primele 3000 de produse au și fost livrate".** Să mai notăm că valoarea producției fizice livrate peste plan pînă la 1 septembrie, la cererile suplimentare ale beneficiarilor, este de 6,5 milioane lei.

Pe ogoarele ilfovene:

PUTERNICĂ ANGAJARE A TUTUROR FORȚELOR SATELOR LA EFECTUAREA LUCRĂRILOR AGRICOLE PRIORITARE

● În actualitate: culesul porumbului, soiei, sfeclei de zahăr, legumelor ● Arăturile pentru însămînțarea orzului și griului, la un înalt nivel calitativ ● În zootehnie – cît mai multe furaje

În telegrama adresată tovarășului Nicolae Ceaușescu, secretarul general al partidului, președintele Republicii Socialiste România, de către recenta Plenară a Consiliului Național al Agriculturii, Industriei Alimentare, Silviculturii și Gospodăririi Apelor, oamenii muncii de pe ogoare se angajează să acționeze cu toată fermitatea pentru a contribui la înfăptuirea noii revoluții agrare, la creșterea și mai puternică a producției agricole, vegetale și animaliere. În acest spirit de puternică angajare acționează și țăranii cooperatori, mecanizatorii, specialiștii și ceilalți locuitori ai satelor din Sectorul agricol Ilfov — obiectivul principal constituindu-l efectuarea la timp și în condiții optime a tuturor lucrărilor campaniei de toamnă. Așa cum am relatat, recent s-a încheiat recoltatul uneia din cele mai valoroase plante tehnice: floarea-soarelui. În prezent, forțe tot mai puternice, umane și materiale, sînt mobilizate la **culesul porumbului**, cultură cerealieră de bază în agricultura ilfoveană; s-a trecut și la **strînsul recoltei de soia și al celei de sfeclă de zahăr.** Continuă și trebuie să continuie în ritm și mai intens **valorificarea rodului grădinilor și livezilor, arăturile și celelalte pregătiri pentru însămînțările de toamnă, asigurarea furajelor** destinate perioadei de stabulație a animalelor.

● C.A.P. AFUMAȚI. Culesul florii-soarelui s-a încheiat pe toate cele 150 hectare. Recolta obținută este bună, în pofida capriciilor timpului, munca neobosită a mecanizatorilor și cooperatorilor, depusă mai ales la îngrijirea culturilor, neîntîrziind să-și arate roadele. Acum, sute de culegători au luat în stăpînire lanurile de porumb. Presedintele unității, **Nicolae Zăvoranu**, împreună cu șefii de fermă **Constantin Zaharia** și **Petre Camburu** străbat mereu cîmpul, urmărind stadiul de coacere a plantelor, spre a nu se pierde nici o oră bună de cules. Pe suprafețele eliberate de coceni și de celelalte resturi vegetale tractoarele pătrund la arat, cu precădere pe terenurile ce vor primi în curînd semințele de orz și grîu. Zeci de locuitori ai comunei Afumați sînt prezenți și în grădină, la culesul cartofilor, tomatelor, vinetelor, ardeilor — sub directa îndrumare a șefului de fermă, **Neagu Radu.**

● I.A.S. MOGOȘOAIA. În această puternică și complexă unitate agricolă din preajma Capitalei se acționează în prezent pe multiple planuri: la cultura mare, în legumicultură și pomicultură, dar și în zootehnie, sector cu mare pondere în producția întreprinderii. Ne oprim la **ferma Roșia**, condusă de inginerul **Vladimir Tăutu.** Pe primele 8 luni ale acestui an, de la un efectiv mediu de 500 de vaci, au fost livrați fondului de stat peste 11 600 hectolitri de lapte, planul fiind depășit. În același interval s-au realizat, pe fiecare vacă furajată, aproape 3000 litri de lapte. Explicația? În primul rînd buna furajare a animalelor, crescătorii dovedind și în această perioadă o grijă deosebită pentru umplerea „cămărilor" de iarnă ale zootehniei. Se continuă coasa a patra la lucernă, se însilozează porumbul, în amestec cu soia, floarea-soarelui și alte plante din cultura a doua. Cîțiva din fruntașii zilei: mecanizatorii **Ionel Hrițcu, Dumitru Munteanu, Marin Cojocaru, Anghel Țăruș.**

N. FLORIAN

Informații • Informații

CULTURALE

MUZEALE. Muzeul de Istorie și Artă al Municipiului București (bd. 1848 nr. 2) găzduiește, mîine, ora 14,30, expunerea pentru tineret **„Tradiții revoluționare bucureștene"**, susținută de prof. **Petre Dache**, șef de secție. În curînd, sublinia muzeograful principal **Maria Socol**, Muzeul Satului și de Artă Populară va găzdui o amplă expoziție de patrimoniu cu tema **„Apa, viață și tradiție"**. Ea va fi structurată pe cîteva compartimente ce ilustrează ingeniozitatea, spiritul creator ale locuitorilor acestor pămînturi în subordonarea elementelor naturii. De la folosirea apei la băut (prin cancee, oluri, ulcioare, doniițe, fedelețe), la pregătitul hranei (ceaune, găleți, diferite vase), sau la ritualurile de naștere și nuntă, cu ustensilele corespunzătoare, pînă la exploatarea industrial-tradițională a apei (pescuit, textile), la folosirea forței sale motrice, ca mijloc de comunicație, ca sursă esențială în irigații, la grădinărit.

● Unul dintre spectacolele de succes din reportoriul Teatrului „C. Tănase", comedia **„Belmondo al II-lea"** de Silviu Georgescu și Aurel Felea, după Arnold și Bach, cu muzică de Aurel Giroveanu, revine la întîlnirea cu publicul. Proxima reprezentație: **marți, 17 septembrie, ora 19,30, la grădina Boema.** Reamintim că rolul titular e deținut de **Nicu Constantin.**

B. IOAN

COMERCIALE

● DUMINICĂ DIMINEAȚĂ, NUMEROASE MAGAZINE VOR FI DESCHISE. Luni, după cum se știe, elevii de toate vîrstele, vor păși într-un nou an de învățămînt. Pentru acest important eveniment s-au făcut minuțioase pregătiri. Vînzarea uniformelor și rechizitelor, bunăoară, a început încă de luna trecută, magazinele oferind cantități mult mai mari decît anul precedent, în toată gama de articole și mărimi. Au fost organizate și cîteva magazine pentru primirea comenzilor de mărimi excepționale. Timp suficient, deci, pentru procurarea celor necesare. Pentru a veni însă în sprijinul celor care n-au reușit să completeze garderoba elevilor, **duminică dimineața**, după cum aflăm de la Direcția Generală Comercială, **vor fi deschise toate magazinele care desfac uniforme și rechizite școlare, precum și articole complementare.**

● PUNCTE VOLANTE DE VÎNZARE A ARTICOLELOR PENTRU PREGĂTIREA CONSERVELOR. Sîntem în plin sezon de pregătire a conservelor și semiconservelor pentru perioada de iarnă: în afara magazinelor alimentare și nealimentare care dispun în general de toate articolele solicitate(mai puțin sarea grunjoasă unde continuă să se înregistreze nedorite goluri), **în numeroase piețe agroalimentare au fost organizate puncte volante care oferă oțet, conservant, dopuri, sfoară** etc.

● CUM ÎNTREȚINEM HAINELE DIN PIELE? Nu peste mult timp vom folosi îmbrăcămintea mai groasă, inclusiv hainele din piele. Este bine, recomandă specialiștii, ca înainte de a le lua la purtare, **acestea să fie unse cu soluția „Dermavit"**, care există în magazinele cu articole chimice și care costă 6 lei.

● O UNITATE-UNICAT. Este vorba de unitatea de producție culinară, cu o suprafață de circa 700 mp, deschisă de curînd de I.A.P.L. Bistrița în cadrul noului complex comercial pentru produse agroindustriale din cartierul Pantelimon. Aici se pregătesc diverse preparate și semipreparate tip „Gospodina", mîncăruri, produse tradiționale, semiconserve din legume, atît pentru unitățile din incinta complexului, cît și pentru punctele comerțului stradal, raioanele „Gospodina" din magazinele alimentare, bufete de incintă. Materiile prime pentru sortimentele din legume și fructe sînt asigurate de către unitățile I.L.F. din complex. În prezent, se află în curs de organizare un serviciu de comenzi pentru domiciliu. În perspectivă vor fi amenajate în viitoarele construcții comerciale și alte unități asemănătoare.

GOSPODĂREȘTI

● LUCRĂRI EDILITARE. Din agenda unuia dintre sectoarele Capitalei — sectorul 4 — reținem că în perioada de la începutul anului s-au realizat 32 mii mp reparații curente la pavaje și peste 11 mii mp asfaltări, lucrări destinate îmbunătățirii circulației rutiere. Totodată, au fost date în folosință, în beneficiul cetățenilor din noile ansambluri de locuințe, peste 90 de unități comerciale și de prestații, însumînd mai mult de 36 mii mp.

● VESTE DE TOAMNĂ, din Chitila, comunicată de corespondentul nostru Zaharia Ciulei: Gh. Popazu a cules din grădina sa, din str. Ana Ipătescu nr. 18, a doua recoltă de zmeură. A treia e în floare.

● PENTRU REPARAȚII DE COJOACE și alte articole de acest gen cooperativa „Blănari" ne indică să ne adresăm, de pe acum, uneia din următoarele unități ale sale din: str. Popa Tatu nr. 92, șos. Ștefan cel Mare, bloc 33, șos. Pantelimon, bl. 8, șos. Vergului nr. 65, str. Șelari nr. 7, str. Cavafii Vechi bl. 17, calea Moșilor bl. 47, calea 13 Septembrie bl. 77 A.

● RĂSPUNDEM UNEI ÎNTREBĂRI. Pentru instalarea unui cordon mai lung la aparatul telefonic de la domiciliu, abonații trebuie să se adreseze, cu o cerere scrisă, oficiilor de exploatare și comerciale de care aparțin. Taxa de instalare este de 40 lei, iar abonamentul lunar de 2 lei — în cazul firului de 3,50 m — sau 5 lei — pentru firul în lungime de 7 m.

● O VESTE DE INTERES primită azi dimineață de la „Telefoane": lucrările de punere în funcțiune a extensiei — cu alte cîteva mii de numere — a centralei telefonice Militari II se desfășoară în ritm intens, obiectivul urmînd a fi dat în folosință în devans față de termen.

Grupaj realizat de
R. GROAPĂ
și M. BĂRBULESCU

SCHIMB apartament două camere, conf. I, etaj I, Militari, cu apartament 3 camere. Tel. 69.14.24. (6617)

SCHIMB apartament 4 camere, pentru apartament două camere, etaj inferior. Tel. 69.32.39. (6419)

TINERI căsătoriți căutăm apartament sau garsonieră nemobilate. Tel. 17.89.08.

OFERIM cameră la două încadrate. Tel. 23.07.01.

OFERIM cameră mobilată, separată, dependințe, gaze, la stagiari, studenți. 41.34.31. (5768)

ÎNCHIRIEZ cameră, acces bucătărie. Tel. 87.79.70, orele 8—14. (5515)

FAMILIE ingineri căutăm apartament (garsonieră), termen îndelungat (minim 2 ani), Olteniței, Berceni. 76.98.42. (3653)

DORESC garsonieră sau cameră condiții, mobilată, zonă Obor, Dorobanți, Drumul Taberei. Tel. 51.41.82. (5697)

STUDENT caut gazdă (garsonieră). Tel. 88.92.76.

STUDENT caut garsonieră, apartament. Tel. 60.98.71. (5497)

OFERIM cameră mobilată bloc lîngă Politehnică, chiria anticipat un an. Tel. 71.92.72. (5249)

OFER garsonieră mobilată, conf. 3, zona Baicului, Gara Obor. 88.48.78.

ÎNCHIRIEZ cameră separată, confortabilă, Drumul Taberei, la studentă. Tel. 25.18.16. (6534)

DOUĂ studente surori căutăm garsonieră sau apartament mic (semi) mobilat, zonă centrală, pentru un an. Tel. 53.89.69.

ÎNCHIRIEZ cameră bloc la una-două studente (sau încadrate). Tel. 43.81.48 după ora 16. (7885)

INGINER caut locuință ultracentral, cu telefon, termen lung. Tel. 21.39.72.

VÎND Dacia 1100, perfectă stare. Tel. 82.09.10. după ora 17. (6486)

VÎND Dacia 1300 cu îmbunătățiri. Aștept provincia. Tel. 39.92.75. (6518)

VÎND Trabant 601, 12 V, îmbunătățiri. Tel. 51.19.41.

RENAULT 10, convenabil, 57 000 km după reparație capitală. Tel. 13.51.50 orele 17—19. (5633)

VÎND Trabant fabricație 1975. Tel rele 20—

VÎND excepțion

APART Dacia 13 verse ca

VÎND mandate, niveluri, gresul. T

VÎND de Nord.

CASĂ mere, d încălzire Colentina

VÎND ment do mandate, Sălăjan. T

VÎND II, 4 can mul Tab

SUFRA haine, b trahan 89.64.63.

VÎND Saru Do str. Sine stația Lu

PREDA apartame telimon. T

PREDA contract fort II. orele 17.

VÎND apartame conf. I, vici 408. T

VÎND garsonier Tel. 76.20.

PREDA tament Frigocom

VÎND apartame Pantelim August. orele 17—

RECAM masă de de lînă.

MAȘIN tă Kengi nel, oglin galerii covor, ar

SUFRA originală. 73.37.10.

VÎND Tel. 69.18

AMPLI Bas Mor 22.38.89;

CONGRESUL AL III-LEA AL CONSILIILOR POPULARE

(Urmare din pag. 1)

Primit cu vii și îndelungi aplauze, a luat cuvîntul tovarășul NICOLAE CEAUȘESCU, secretar general al Partidului Comunist Român, președintele Republicii Socialiste România.

Cuvîntarea tovarășului Nicolae Ceaușescu, document de o excepțională însemnătate — care pune în evidență cu claritate rolul consiliilor populare, precum și răspunderile sporite ce le revin în activitatea generală pentru înfăptuirea hotărîrilor Congresului al XIII-lea al partidului, a Programului de făurire a societății socialiste multilateral dezvoltate și înaintare a României spre comunism — a fost urmărită cu atenție, cu deplină aprobare, fiind subliniată în repetate rînduri cu aplauze puternice, cu urale și ovații.

În continuare, lucrările congresului au fost conduse de tovarășa **Maria Ghițulică**, președintele Consiliului popular al județului Vrancea.

În cadrul dezbaterilor generale asupra problemelor cuprinse pe ordinea de zi a congresului au luat cuvîntul tovarășii **Cornel Pacoste**, președintele Consiliului popular al județului Timiș, **Nicolae Alecu**, director general al Combinatului minier Motru, județul Gorj, **Neculai Ibănescu**, prim-vicepreședinte al Consiliului popular al județului Iași, **Lina Ciobanu**, președintele Consiliului Central al Uniunii Generale a Sindicatelor, **Ioan Drăghici**, vicepreședinte al Consiliului popular al județului Brașov, **Gheorghe David**, ministrul agriculturii și industriei alimentare, **Constantin Baltă**, maistru la întreprinderea „23 August" din Capitală, **Tamara Maria Dobrin**, președinte al Biroului Executiv al Consiliului Național al Frontului Democrației și Unității Socialiste, **Vasile Albu**, președintele Consiliului popular al municipiului Bacău, **Gheorghe Dragomir**, directorul Combinatului de lianți și azbociment din Fieni, județul Dîmbovița, **Anișoara Burlacu**, președintele Consiliului popular al comunei Însurăței, județul Brăila, **Vasile Lucăcel**, președintele Consiliului popular al orașului Jibou, județul Sălaj, **Ion Neagu**, directorul Institutului de cercetare și proiectare al Consiliului popular al județului Dolj.

După-amiază, lucrările congresului s-au desfășurat în cadrul a nouă secțiuni pe domenii de activitate: Secțiunea pentru problemele industriei republicane și ale dezvoltării industriei mici; Secțiunea pentru agricultură, silvicultură, industrie alimentară și gospodărirea apelor; Secțiunea pentru investiții, construcții industriale, agricole, locuințe și alte obiective social-culturale, proiectare și sistematizare; Secțiunea pentru reducerea consumurilor, economisirea și folosirea de noi surse de energie și valorificarea materiilor prime locale; Secțiunea pregătirea forței de muncă, învățămînt, cultură și sănătate; Secțiunea pentru finanțe și buget local; Secțiunea pentru activitatea de transporturi, gospodărie comunală și locativă; Secțiunea pentru activitatea de comerț și în domeniul dezvoltării serviciilor pentru populație; Secțiunea pentru perfecționarea activității consiliilor populare, dezvoltarea democrației socialiste și participarea oamenilor muncii la conducerea vieții economico-sociale.

Lucrările congresului continuă.

Cu oamenii, pentru oameni, pentru tot mai puternica înflorire a patriei

Marea sală a Expoziției realizărilor economiei naționale — gazda atitor prestigioase manifestări ale dinamicei vieți social-politice și economice românești — concentrează, din nou, în aceste zile, interesul profund, gîndurile de mai bine, pentru țară și oamenii ei, ale întregii națiuni. Cei peste 8 000 de participanți la înaltul și reprezentativul forum democratic al organelor locale ale puterii de stat dezbat laolaltă, cu adîncă răspundere, potrivit mandatului încredințat de cetățenii din fiecare localitate, de întregul popor, căile de acțiune pentru înfăptuirea hotărîrilor Congresului al XIII-lea al partidului, pentru înflorirea multilaterală a României și ridicarea tot mai puternică a bunăstării materiale și spirituale a maselor.

Sub semnul acestor supreme răspunderi, participanții la marele sfat al gospodarilor țării, și odată cu ei toți fiii patriei, fără deosebire de naționalitate, au trăit sentimentele de aleasă vibrație patriotică, de puternică angajare revoluționară declanșate de magistrala Cuvîntare rostită de secretarul general al partidului, președintele Republicii, cîrmaciul înțelept și cutezător al destinelor noastre naționale, tovarășul NICOLAE CEAUȘESCU. Acest document programatic de amplă rezonanță luminează, într-o vastă perspectivă, drumul întregului nostru popor spre piscurile civilizației comuniste, reliefînd, din nou, uriașa forță a gîndirii și acțiunii innoitoare ale tovarășului Nicolae Ceaușescu, genialul strateg și ctitor al României moderne socialiste.

Sînt simțăminte resimțite plenar și de participanții bucureșteni la acest înalt forum al democrației noastre muncitorești revoluționare.

— Mă aflu sub puternica impresie a Cuvîntării rostite de conducătorul partidului și statului nostru, tovarășul Nicolae Ceaușescu, de la înalta tribună a Congresului consiliilor populare, document care constituie, pentru fiecare dintre noi, pentru întreaga obște a țării, un strălucit program de acțiune — ne spune tovarășa **Frusina Tașmău**, prim-secretar al Comitetului de partid al sectorului 4, președintele Comitetului executiv al Consiliului popular al sectorului. Cu înalta sa clarviziune științifică, cu vibranta sa dragoste și încredere în oameni, secretarul general al partidului pune în fața consiliilor populare cerința fundamentală a stringerii și mai puternice a legăturii cu masele, a atragerii tuturor cetățenilor la înfăptuirea, în deplină unitate, a obiectivelor înfloririi economico-sociale a fiecărei localități, aceasta fiind condiția esențială a înfloririi întregii patrii. Avem datoria, în lumina acestei magistrale cuvîntări, să ne reevaluăm întreaga activitate, să asigurăm realizarea exemplară, în profil teritorial, a prevederilor de plan pe acest an, pe ansamblul actualului cincinal, premisa hotărîtoare a demarării în bune condiții a celui de-al optulea cincinal. Oamenii muncii din sectorul nostru au realizat, pe opt luni ale anului, o producție marfă suplimentară în valoare de 284 milioane lei, planul la export fiind depășit cu 19 milioane lei. Desigur, sîntem departe de a fi folosit, la întregul potențial, importantele resurse materiale și umane de care dispunem. Angajamentul nostru muncitoresc este de a realiza, pe întregul cincinal actual, o producție suplimentară în valoare de peste două miliarde lei, în condiții de înaltă calitate și eficiență. Așa cum subliniază tovarășul Nicolae Ceaușescu, numai prin puternica dezvoltare, prioritar intensivă, a economiei vom putea să ne sporim contribuția la realizarea — pentru oameni și împreună cu oamenii — a marilor obiective de înflorire edilitar-urbanistică a sectorului nostru, a întregii Capitale. Aș menționa că magistrala a doua a metroului străbate o întinsă zonă industrială și de locuințe a sectorului, că de la trecutul Congres al Consiliilor populare și pînă în prezent au fost date în folosința cetățenilor din acest teritoriu alte 20 000 de apartamente, că față de 1980 suprafața comercială a crescut de peste două ori. Iată argumente concrete ale acestei legături indisolubile dintre dezvoltarea economică și ridicarea continuă a calității vieții, iată premisele sigure ale realizării, în strînsă conlucrare cu cetățenii, a viitoarelor noastre obiective economico-sociale și edilitar-gospodărești.

Însemnări din sala Congresului

Aceeași puternică mîndrie patriotică, aceeași vie angajare revoluționară se desprind și din cuvintele tovarășului **Dumitru Bălan**, tehnician la Întreprinderea Relon-Panduri, deputat în circumscripția municipală nr. 75.

— Ca de fiecare dată, ne spune interlocutorul, tovarășul Nicolae Ceaușescu, cel mai iubit și mai stimat fiu al țării, ni se adresează nouă, tuturor oamenilor muncii, cu caldă omenie, în calitatea noastră de proprietari, producători și beneficiari ai avuției naționale. Înțeleg pe deplin, asemenea tuturor tovarășilor mei de muncă, faptul că numai împreună, toți cetățenii, acționînd pentru înfăptuirea obiectivelor dezvoltării economico-sociale, pentru transpunerea în practică a propriilor noastre propuneri și hotărîri, putem să ne asigurăm o viață mereu mai bună. Dacă ar fi să mă refer numai la sectorul 6 al Capitalei — unde au fost construite asemenea zone de referință ale noului urbanism, cum sînt Drumul Taberei, Militari, Cringași, rezultă limpede că de noi, de munca noastră depind înfăptuirile viitoare, prefigurate în hotărîrile Congresului al XIII-lea al partidului. Ca deputat, voi da noi dimensiuni răspunderii mele față de cetățenii care mi-au încredințat mandatul lor, pentru că, așa cum a subliniat secretarul general al partidului în Cuvîntarea rostită la congresul nostru, întreaga activitate pe care o desfășurăm ca activiști ai obștii, și, desigur, întreaga activitate a consiliilor populare trebuie să fie consacrată oamenilor, se află permanent în slujba oamenilor.

...Ginduri izvorînd din angajarea revoluționară, din însuflețirea patriotică a tuturor participanților la Congresul consiliilor populare. Ginduri care se materializează în noi și noi fapte de muncă pentru propășirea țării, pentru bunăstarea fiilor ei.

Sorin HOLBAN
Gheorghe NICULIȚĂ

EXPOZIȚIA INTERNAȚIONALĂ DE LA MOSCOVA

„CARTEA ÎN SLUJBA PĂCII ȘI PROGRESULUI"

În bogatul stand al României, la loc de frunte sînt prezentate opere ale tovarășului Nicolae Ceaușescu, secretar general al P.C.R., președintele Republicii, și lucrări științifice ale tovarășei academician doctor inginer Elena Ceaușescu

MOSCOVA. — La Moscova a avut loc, marți, deschiderea oficială a celei de-a V-a ediții a Expoziției internaționale de carte, care se desfășoară sub deviza „Cartea în slujba păcii și progresului". Sînt reprezentate peste 3 000 de edituri, organizații și firme din 102 țări, precum și centrale editoriale care își desfășoară activitatea sub auspiciile O.N.U., UNESCO, O.I.M., O.M.S. și ale altor organizații internaționale.

România participă cu un stand propriu, expunînd aproximativ 1 000 titluri de carte din cele mai diverse domenii — social-politic, știință și tehnică, chimie, fizică și matematică, medicină, istorie, arheologie, beletristică, albume de artă.

La loc de frunte sînt prezentate lucrări din gîndirea social-politică a tovarășului Nicolae Ceaușescu, secretar general al Partidului Comunist Român, președintele Republicii Socialiste România, editate în limba română și în limbi de circulație internațională. Sînt expuse, totodată, lucrări științifice ale tovarășei academician doctor inginer Elena Ceaușescu.

În expoziție sînt prezentate, de asemenea, documentele Congresului al XIII-lea al P.C.R., precum și lucrări dedicate unor evenimente memorabile din istoria poporului nostru, a luptei sale pentru apărarea ființei naționale, neatîrnare și independență națională, succesele strălucite obținute de poporul român, sub conducerea partidului său comunist, în opera de edificare a societății socialiste multilateral dezvoltate în România.

După deschiderea oficială, standul țării noastre a fost vizitat de Gheidar Aliev, membru al Biroului Politic al C.C. al P.C.U.S., prim-vicepreședinte al Consiliului de Miniștri al U.R.S.S., și de alte persoane oficiale sovietice. Oaspeții au dat o înaltă apreciere activității editoriale desfășurate în România, preocupărilor constante ale țării noastre de a participa la schimbul mondial de valori spirituale, ca și modului de prezentare a exponatelor.

INFORMAȚIA pe tot globul

În favoarea păcii, pentru încetarea cursei înarmărilor

WASHINGTON. — Numeroși oameni de știință americani au declarat că Inițiativa strategică americană, cunoscută sub numele de „războiul stelelor", reprezintă „o fiețiune științifică" și „o colosală risipă de bani". După cum relevă agenția Associated Press, pe o petiție semnată de numeroși oameni de știință de la mai multe universități americane aceștia se pronunță împotriva utilizării fondurilor alocate de guvern punerii la punct a programului de înarmări spațiale menționat. Ei au chemat și pe ceilalți oameni de știință să refuze participarea la un asemenea program. La o conferință de presă organizată la Boston, profesori universitari și cercetători de la Universitatea Cornell și de la Massachussetts Institute of Technology au declarat că acest program nu poate fi realizat din punct de vedere tehnic și strategic.

CIUDAD DE MEXICO. — La Ciudad de Mexico au început acțiunile universitare pentru pace în America Centrală, desfășurate sub auspiciile Universității naționale autonome din capitala mexicană, informează agenția Prensa Latina.

Luînd cuvîntul în cadrul festivităților inaugurale, senatorul mexican Gonzalo Martinez Corbala a subliniat faptul că America Latină trebuie să evite, cu orice preț, să-și frîneze procesul dezvoltării din cauza enormelor cheltuieli pe care le impune cursa înarmărilor țărilor subdezvoltate. El a precizat că, în pofida uriașelor probleme cu care se confruntă țările sărace, înarmările provoacă cheltuieli între 500 și 600 miliarde de dolari anual, aproape dublu față de totalul datoriei externe a regiunii. Martinez Corbala a specificat că, în prezent, capacitatea distructivă a arsenalului nuclear mondial echivalează cu aproximativ 16 miliarde tone de dinamită. Fiecărui locuitor al Terrei, a spus el, îi revine în acest fel aproape trei tone de exploziv.

REGELE FAHD al Arabiei Saudite a avut, la Jeddah, o întrevedere cu președintele Libanului, Amin Gemayel. Au fost abordate situația din Liban, evoluția relațiilor bilaterale, alte probleme de interes comun — informează agenția MEN.

Meridiane

INFORMATICA ȘI AGRICULTURA

Pentru a înlătura pierderile survenite la centrifugarea mierii de albine de pe ramele cu faguri, un inginer din Celiabinsk, R. Filippov, a conceput, asistat de calculator, un ingenios agregat de prelucrare prealabilă a mierii și cerii cu ajutorul unor curenți de o frecvență extrem de înaltă. Dispozitivul lui Filippov nu numai că permite o mai completă extragere din faguri a produsului albinelor, ci o face și într-un timp cu mult mai scurt: 10—15 minute, față de cel puțin 10 ore cîte erau necesare în cazul extragerii cu vechea tehnologie a „incintelor termice". Aceeași metodă a fost aplicată cu succes și la topirea și purificarea cerii de albine, utilizată în medicină, ca și în unele ramuri ale industriei și agriculturii.

„ALCOOLDIESEL"

Specialiștii brazilieni își continuă investigațiile referitoare la găsirea de noi surse alternative de carburanți destinați autovehiculelor. Încurajați de succesele obținute în folosirea alcoolului ca înlocuitor al benzinei, ei au trecut la căutarea unui înlocuitor similar și pentru motorină. Rezultatul? Un produs numit „Alcooldiesel", ai cărui constituenți principali sînt alcoolul tehnic și unele uleiuri vegetale. Testarea noului carburant, care deocamdată a fost fabricat în cantități „experimentale", a fost încununată de succes.

CĂDERE PE CASCADA NIAGARA

Zilele trecute, un tînăr american în vîrstă de 22 de ani, Steven Trotter, în încercarea de a face „senzație", s-a lăsat dus de apele involburate ale cascadei Niagara. Pentru isprava sa, tînărul și-a procurat un „costum" potrivit: un cilindru metalic special confecționat. După ce el a trecut „hopul", medicii au constatat că nu a avut de suferit vătămări alarmante. Singura neplăcere mai importantă pe care a avut-o a constat în acuzația — din partea poliției — că a încălcat regulamentul parcurilor din perimetrul Niagarei. Steven Trotter a rămas însă cu „faima" de a fi cel de-al șaselea om care a înfruntat apele clocotitoare ale acestei cascade de 55 m înălțime.

L. G.

PE SCURT de pretutindeni

PESTE 600 DE STUDENȚI din 30 de țări vor participa, începînd de astăzi, la „Dialogul tineretului și studenților din America Latină și Caraibe asupra problemei datoriei externe", ale cărui dezbateri vor dura pînă la 14 septembrie — anunță agenția Prensa Latina. Participanții la dezbateri reprezintă circa 300 de organizații studențești și de tineret din regiune.

PERU este confruntat cu serioase probleme în domeniul ocupării forței de muncă, somajul afectînd o bună parte din populația activă a țării, a declarat ministrul peruan al muncii, Carlos Blancas. El a precizat că numai 32 la sută din populația economică activă deține un loc de muncă stabil, în vreme ce 55 la sută lucrează parțial, iar restul nu are nici o ocupație.

ÎN CAPITALA TUNISIEI au început lucrările unui seminar consacrat examinării modalităților de folosire rațională a apelor freatice. Participanții, experți din 18 țări arabe și reprezentanți ai unor agenții regionale specializate, examinează probleme ca elaborarea hărții geologice, forarea exploratorie, folosirea în agricultură a apelor sărate și utilizarea computerelor în gospodărirea apelor freatice.

LA BANGKOK au început lucrările unei reuniuni a reprezentanților din peste 40 de țări din Asia și regiunea Pacificului, care vor dezbate, timp de o săptămînă, probleme privind așezările umane — relatează agenția China Nouă. Printre principalele aspecte ce vor fi discutate figurează dezvoltarea planificată a așezărilor mici și intermediare în raport cu amplasarea centrelor de activitate industrială, îmbunătățirea tehnologiei construcțiilor, consolidarea industriei construcțiilor și materialelor de construcție, măsuri la nivel național și regional în legătură cu strategia realizării de locuințe.

LA RIAD va avea loc, la 19 octombrie, o reuniune a miniștrilor informațiilor și culturii din țările membre ale Consiliului de cooperare al Golfului — informează agenția KUNA. Vor fi examinate probleme privind cooperarea dintre țările membre în aceste domenii de activitate.

sport

Pentru a treia oară pe „Wembley"

Azi, ANGLIA — ROMÂNIA, în preliminariile campionatului mondial de fotbal

Astă seară, de la ora 21,45 (ora Bucureștiului), se întîlnesc în preliminariile C.M. de fotbal, echipele Angliei și României. Pentru că este vorba de o întrecere-turneu și nu de o confruntare bilaterală, înainte de orice este bine să ne reamintim clasamentul grupei:

1. ANGLIA	5	3	2	0	15-1	8
2. ROMÂNIA	5	2	2	1	8-4	6
3. IRLANDA N.	5	3	0	2	7-5	6
4. FINLANDA	7	2	2	3	6-12	6
5. TURCIA	4	0	0	4	1-15	0

Antrenorul Bobby Robson cît și ziariștii de specialitate — socotesc partida ca decisivă. Este, după opinia noastră, o exagerare, ei ridicînd miza ultimelor trei întîlniri pe care le mai au de susținut „acasă" la cote cît mai înalte pentru a ține treaz interesul iubitorilor fotbalului. De aceea, și declarațiile lor numesc acest joc un „derbi", de aceea ei afirmă că echipa Angliei nu se poate considera de pe acum calificată. Sigur, teoretic, așa stau lucrurile. Dar, practic, este imposibil de crezut că Anglia mai poate pierde prilejul de a se număra printre participantele la turneul final! Dar, din aceste declarații, se întrezărește dorința clară a fotbaliștilor englezi de a avea azi o comportare bună, mai ales că este vorba și de o anumită concurență între componenții lotului în perspectiva turneului final de anul viitor (mai ales că, după cum se știe, pe plan internațional, numai naționala Angliei poate juca oficial, cluburile fiind suspendate din cupele europene).

Deci, așa privesc gazdele de azi meciul cu echipa României. Cum îl privim noi? În primul rînd, ca o chestiune de ambiție, de demonstrare a valorii noastre. De multe ori am reușit meciuri excepționale în compania marilor echipe ale lumii. Și ca să nu ne îndepărtăm de subiectul rîndurilor de față este suficient să amintim că pe Wembley, am disputat pînă acum două meciuri și am reușit două egalități — o dată în ianuarie 1969 (cu actualul nostru antrenor în funcția de căpitan de echipă), cînd Anglia era campioană mondială, iar a doua oară acum patru ani. Să părăsim și astă seară „Templul fotbalului" neînvinși? E dorința tuturor iubitorilor de fotbal din țara noastră. Rezultatul jocului are — mai e cazul s-o spunem? — o mare însemnătate, în cursa de calificare. Dar, sinceri să fim, așteptăm și vești din Turcia, unde dacă azi Irlanda de Nord ar pierde, ni s-ar mări posibilitățile de calificare. Așa că este necesar să ne cîntărim șansele judecînd după rezultatele ce se vor înregistra în ambele meciuri.

Greul va cădea, normal, în sarcina apărării, dar deznodămîntul va sta sub semnul incertitudinii, dacă atacul nostru va reuși să pună probleme echipei engleze. Mai ales dacă Hagi va reedita performanțele sale. De ce Hagi? Pentru că el a înscris pînă acum în 4 dintre cele 5 meciuri disputate, rămînînd... dator tocmai în jocul de la București cu englezii. Să fie Hagi al doilea jucător al nostru, după Dumitrache, care să marcheze pe Wembley? Sau primul care să înscrie din acțiune? Să sperăm, mai ales că Hagi candidează pentru titlul de golgeter în grupă, fiind acum lider, alături de englezii Hateley și Brian Robson...

Dar să vă prezentăm echipele probabile:

ROMÂNIA: **Moraru — Rednic, Ștefănescu, Iorgulescu, Ungureanu — Mateuț, Bölöni, Klein, Hagi — Coraș, Cămătaru.**

ANGLIA: **Shilton — Stevens, Wright, Fenwick, Sansom — Steven, Reid, Robson, Waddle — Lineker, Heteley.**

Dan PĂTRAȘCU

● Ieri, la Ipswich, în meci contînd pentru preliminariile C.E. de tineret, **Anglia — România** 3—0 (0—0). Echipa noastră primind toate cele 3 goluri între minutele 70 și 79 (!) a ieșit, practic, din cursa calificării.

BUCUREȘTENI au dominat turneul final al campionatului național de junior la polo, competiție ce a avut loc la Arad. Pe primul loc — **Clubul sportiv școlar nr. 1 București** (antrenor: **Eugen Georgescu**), cu 12 p; urmată de **Rapid** — 10 p; **Steaua** — 6 p și **Dinamo** — 5 p. De menționat că adevărata finală a competiției a avut loc între cîștigătoare și formația Rapid (antrenor **Vali Țăranu**). Feroviarii au condus cu 6—1 (și mai înainte cu 5—0) în primele două reprize, pentru ca în final să piardă cu 10—9...

Memento

„MUZICA PENTRU TOȚI" — valsuri canzonete, coruri celebre din opere (concert pentru oamenii muncii de la Întreprinderea de Mase Plastice) — **Ateneul Român**, ora 18.

ÎNTRE PATRU OCHI — **Teatrul Național**, sala Mică (14.71.71), ora 19.30.

FARUL ȘI DOMNUL VALENTINO — **Teatrul Național**, sala Atelier (14.71.71), ora 19.

JOCURI CRUDE — Teatrul Giulești, **sala Majestic** (14.72.34), ora 19.

MĂȘEAUA DE MINTE — **Teatrul de Comedie** (16.64.60), ora 19.

BOEMA, BUCURIA MEA! — Teatrul „C. Tănase", **grădina Boema** (15.56.78), ora 19.30.

★

CANTONUL PĂRĂSIT, STELELE DE LA SOPOT (completare) — **Studio** (59.53.15) — 9.30, 11.30, 13.30, 15.30, 17.30, 19.30.

DECLARAȚIE DE DRAGOSTE — **Scala** (11.03.72) — 9, 11.15, 13.30, 15.45, 18, 20.15; **Munca** (21.50.97) — 15, 17.15, 19.30.

PAS ÎN DOI — **Floreasca** (33.29.71) — 9, 11, 13, 15.30, 17.45, 20; **Arta** (21.31.86) — 9, 11.15, 13.30, 15.45, 18, 20.

CIULEANDRA — **Lira** (31.71.71) — 15, 17.30, 19.30.

MASCA DE ARGINT — **Progresul** (23.94.10) — 15, 17, 19.

CIREȘARII — 15; OSTATICUL — 17, 19 — **Drumul Sării** (31.28.13).

O LEBĂDĂ IARNA — **Lumina** (14.74.16) — 9, 11.15, 13.15, 15.30, 17.45, 20.

IMPOSIBILA IUBIRE — **Pacea** (60.30.85) — 15, 18.30.

CU MÎINILE CURATE — **Volga** (79.71.26) — 9, 11, 13, 15, 17, 19.

UN COMISAR ACUZĂ — **Flacăra** (22.33.40) — 9, 11, 13, 15, 17, 19.

NOCTURNA BARRANDOV — **Cotroceni** (49.48.48) — 15, 17, 19.

LEBEDELE NEGRE — **Union** (13.49.04) — 9, 11, 13, 15, 17, 19.

ȘANSA — **Viitorul** (10.67.40) — 15, 17, 19.

AȘA BUNIC, AȘA NEPOT — **Popular** (35.15.17) — 15, 17, 19.

SONATĂ PE MALUL LACULUI — **Victoria** (16.28.79) — 9.30, 11.30, 13.30, 15.45, 18, 20.

PALOȘ CONTRA PALOȘ — **Feroviar** (50.51.40) — 9, 11, 13, 15.30, 17.30, 19.30.

LEGENDA DRAGOSTEI — **Grivița** (17.08.58) — 9, 12, 16, 19; **Aurora** (35.04.66) — 9, 12, 16, 19.

PE URMELE ȘOIMULUI — **Timpuri Noi** (15.61.10) — 9, 11, 13.15, 15.30, 17.45, 20.

JOE LIMONADĂ — **Ferentari** (80.49.85) — 9, 11, 13, 15, 17, 19.

CĂLĂREȚUL ELECTRONIC — **Favorit** (45.31.70) — 9, 11, 13, 15, 17.15, 19.30; **Melodia** (11.13.49) — 9, 11.15, 13.30, 15.45, 18, 20.

SPLENDOARE ÎN IARBĂ — **Capitol** (16.29.17) — 9, 11.30, 14, 16.30, 19.15

MAREA CURSĂ — **Luceafărul** (15.37.67) — 9, 12, 15.30, 18.30.

CURSA INFERNALĂ — **Festival** (15.63.84) — 9, 11.15, 13.30, 15.45, 18, 20.

DESENE ANIMATE — 9, 11, 13, 15; UNDEVA, CÎNDVA — 17, 19.15 — **Dacia** (16.35.38).

HANGAR '18 — **Excelsior** (65.49.45) — 9, 11, 13, 15.15, 17.30, 19.45; **Cultural** (83.50.13) — 9, 11.15, 13.30, 15.45, 18, 20.15; **București** (15.61.54) — 9, 11, 13, 15.15, 17.30, 19.45.

ATENȚIE LA PANĂ DE VULTUR — **Buzești** (50.43.58) — 15, 17, 19.

TOATE MI SE ÎNTÎMPLĂ NUMAI MIE — **Dacia** (50.35.94) — 9, 11, 13, 15, 17, 19.

YANKEII — **Giulești** (17.55.46) — 9, 12, 16, 19.

BUNUL MEU VECIN SAM — **Patria** (11.86.25) — 9, 11.45, 14.30, 17.15, 20; **Gloria** (47.46.75) — 9, 11.45, 14.30, 17.15, 20; **Flamura** (85.77.12) — 10, 13, 16, 19.

TOATĂ LUMEA ESTE A MEA — **Miorița** (14.27.14) — 9, 12, 16, 19; **Cosmos** (27.54.95) — 10, 13, 16, 19.

GRĂDINI

LEGENDA DRAGOSTEI — **Aurora** (35.04.66) — 20.

SPLENDOARE ÎN IARBĂ — **Capitol** (16.29.17) — 20.15.

CURSA INFERNALĂ — **Gloria** (47.46.75) — 20.15.

CÎINELE ELECTRONIC — **Parc Hotel** (17.08.58) — 20.15.

SUPERMAN — **Modern** (11.03.72) — 20.

MARFĂ FURATĂ — **23 August** (11.13.49) — 20.15.

Redacția și administrația: cod 70711, str. Brezoianu nr. 23-25, sector 1, of. PTTR 1, Centrala telefonică 13.27.77. Secția scrisori — juridic: 13.27.73. Publicitatea cod 70709, str. 13 Decembrie 24, sector 1, of. PTTR 1, telefon 14.15.16. Abonamentele se fac la toate oficiile poștale și difuzorii din întreprinderi și instituții. Cititorii din străinătate se pot abona prin ROMPRESFILATELIA, Sectorul export-import presă, P.O. Box 12—201, telex 10376 prsfir, București, calea Griviței nr. 64—66. Tiparul: I. P. „INFORMAȚIA" 1 2 3 4

PROLETARI DIN TOATE ŢĂRILE, UNIŢI-VĂ!

INFORMAŢIA Bucureştilor

ZIAR AL COMITETULUI MUNICIPAL BUCUREŞTI AL P.C.R. ŞI AL CONSILIULUI POPULAR AL MUNICIPIULUI BUCUREŞTI

ANUL XXXIII – Nr. 9921 8 PAGINI – 50 BANI Joi 12 septembrie 1985

Puternică expresie a democraţiei noastre muncitoreşti revoluţionare, a unităţii întregului popor în jurul partidului, al secretarului său general

SUB PREŞEDINŢIA TOVARĂŞULUI NICOLAE CEAUŞESCU

ieri şi-a încheiat lucrările

CONGRESUL AL III-LEA AL CONSILIILOR POPULARE

În Capitală s-au încheiat, ieri, lucrările celui de-al III-lea Congres al consiliilor populare judeţene şi al preşedinţilor consiliilor populare municipale, orăşeneşti şi comunale, manifestare de mare amploare a democratismului orînduirii noastre socialiste, care a asigurat dezbaterea aprofundată cu activul de bază din judeţe a problemelor dezvoltării în profil teritorial a industriei, agriculturii, a celorlalte ramuri ale economiei şi creşterii nivelului de trai, material şi spiritual, al oamenilor muncii de la oraşe şi sate, stabilirea celor mai bune căi de înfăptuire în viaţă a politicii partidului de înflorire continuă a tuturor localităţilor patriei, de asigurare a întăririi orînduirii noastre socialiste, a independenţei şi suveranităţii României.

La sosirea în sala congresului, tovarăşul Nicolae Ceauşescu, tovarăşa Elena Ceauşescu, ceilalţi tovarăşi din conducerea partidului şi statului au fost întîmpinaţi cu deosebită căldură, cu sentimente de aleasă stimă şi preţuire.

În atmosfera plină de însufleţire ce caracterizează toate întîlnirile conducătorului partidului şi statului nostru cu cei ce muncesc de la oraşe şi sate, participanţii la lucrările congresului au scandat cu însufleţire „Ceauşescu — P.C.R.!", „Ceauşescu şi poporul !", exprimînd, şi cu acest prilej, dragostea nemărginită faţă de partid şi secretarul său general.

Alături de delegaţi, în sală se aflau, în calitate de invitaţi, membri ai C.C. al P.C.R., ai Consiliului de Stat şi ai guvernului, deputaţi în Marea Adunare Naţională, reprezentanţi ai instituţiilor centrale, organizaţiilor de masă şi obşteşti, activişti de partid şi de stat, personalităţi ale vieţii ştiinţifice şi culturale.

În prima parte a şedinţei de dimineaţă, condusă de tovarăşul **Cornel Pacoste**, preşedintele Consiliului popular al judeţului Timiş, au continuat dezbaterile în plenul congresului asupra problemelor cuprinse în ordinea de zi.

Au luat cuvîntul tovarăşii **Gheorghe Pană**, preşedintele Consiliului popular al municipiului Bucureşti, **Cornelia Şoimeanu**, preşedintele Consiliului popular al oraşului Carei, judeţul Satu Mare, **Marin Niţu**, director general al Centralei „Delta Dunării" — Tulcea, **Ion Ceauşescu**, prim-vicepreşedinte al Comitetului de Stat al Planificării, **Constantin Crişan**,

(Continuare în pag. a II-a)

HOTĂRÎREA

Congresului al III-lea al consiliilor populare judeţene şi al preşedinţilor consiliilor populare municipale, orăşeneşti şi comunale

Congresul adoptă magistrala expunere a tovarăşului Nicolae Ceauşescu, secretarul general al Partidului Comunist Român, preşedintele Republicii Socialiste România, document de o excepţională valoare teoretică şi practică, ca program al întregii activităţi pe care consiliile populare judeţene, municipale, orăşeneşti şi comunale, comitetele şi birourile executive ale acestora, deputaţii, toţi cetăţenii ţării o vor desfăşura pentru înfăptuirea neabătută a istoricelor obiective stabilite de Congresul al XIII-lea al partidului, a programelor de dezvoltare economico-socială a patriei, în vederea edificării societăţii socialiste multilateral dezvoltate şi înaintării României spre comunism.

CUVÎNTAREA TOVARĂŞULUI NICOLAE CEAUŞESCU

la încheierea lucrărilor Congresului al III-lea al consiliilor populare

Stimaţi tovarăşi,

Congresul consiliilor populare se încheie prin adoptarea, în unanimitate, a programelor şi a celorlalte hotărîri şi proiecte de legi, care dau o perspectivă măreaţă dezvoltării tuturor localităţilor patriei noastre, ridicării României pe noi culmi de progres şi civilizaţie, înaintării ei spre societatea de aur — spre comunism ! **(Urale şi aplauze puternice ; se scandează „Ceauşescu şi poporul !", „Ceauşescu — eroism, România — comunism !").**

În cadrul dezbaterilor din plen şi din secţiuni au luat cuvîntul un număr mare de tovarăşi, care au analizat temeinic, în spirit critic şi autocritic, activitatea de pînă acum. În acelaşi timp, s-au formulat numeroase propuneri şi s-au luat angajamente în vederea lichidării stărilor de lucruri negative, a îmbunătăţirii întregii activităţi a consiliilor populare, a activităţii generale, în vederea realizării în cele mai bune condiţii a programelor şi a planului cincinal de dezvoltare în perioada 1986—1990.

Putem spune că avem o perspectivă luminoasă privind dezvoltarea economico-socială şi ridicarea nivelului de trai material şi spiritual al poporului. Acum, trebuie să pornim de la acest congres cu hotărîrea fermă de a face totul pentru realizarea în cele mai bune condiţii a obiectivelor stabilite de Congresul al XIII-lea al partidului, a Programului de făurire a societăţii socialiste multilateral dezvoltate şi de înaintare spre comunism ! **(Aplauze şi urale puternice, îndelungate ; se scandează „Ceauşescu şi poporul !", „Vom munci şi vom lupta, ţara o vom înălţa !").**

La încheierea lucrărilor congresului, putem declara că atît conferinţele judeţene, pregătirea congresului, cît şi întreaga desfăşurare a lucrărilor sale au evidenţiat cu putere caracterul larg, democratic, al organelor puterii de stat locale, faptul că congresul reprezintă — în cadrul democraţiei muncitoreşti-revoluţionare — o formă superioară a democraţiei socialiste, care asigură participarea largă a întregului nostru popor la conducerea tuturor sectoarelor de activitate, a întregii politici interne şi externe, la făurirea conştientă a propriului destin, a viitorului său luminos, liber şi independent ! **(Aplauze şi urale puternice ; se scandează „Ceauşescu — P.C.R. !", „Ceauşescu şi poporul !").**

Fără îndoială că dezbaterile critice şi autocritice, angajamentele reprezintă un factor foarte important, constituie o garanţie că s-au tras concluziile necesare şi că există hotărîrea de a se acţiona pentru perfecţionarea întregii activităţi. Dar vă rog să nu-mi luaţi în nume de rău dacă voi menţiona, şi în încheiere, că numai criticile şi autocriticile, numai angajamentele nu sînt suficiente. Este necesar să se înţeleagă de către toate consiliile populare, de către toţi participanţii la congres, de către toţi oamenii muncii că dovada cea mai bună a înţelegerii şi respectării angajamentelor asumate este felul în care se va acţiona pentru realizarea în viaţă a hotărîrilor şi programelor adoptate.

(Continuare în pag. a III-a)

LUCRĂRILE CONGRESULUI AL III-LEA AL CONSILIILOR POPULARE

(Urmare din pag. 1)

preşedintele Consiliului popular al municipiului Cluj-Napoca, **Ludovic Fazekas**, viceprim-ministru al guvernului, **Maria Moisoiu**, preşedintele Uniunii judeţene a cooperativelor meşteşugăreşti Botoşani, **Paraschiv Alecu**, preşedintele Consiliului popular al municipiului Oradea, **Decebal Urdea**, adjunct al ministrului finanţelor, **Maricica Ţipirigan**, preşedintele Consiliului popular al comunei Sadova, judeţul Suceava, **Alexandru Reimer**, prim-vicepreşedinte al Consiliului popular al judeţului Sibiu, **Suzana Gâdea**, preşedintele Consiliului Culturii şi Educaţiei Socialiste, **Nicolae Albu**, preşedintele Uniunii judeţene a cooperativelor de producţie, achiziţii şi desfacere a mărfurilor Vilcea, **Victoria Rusu**, vicepreşedinte al Consiliului popular al judeţului Bistriţa-Năsăud.

În continuare, a fost constituită Camera legislativă a consiliilor populare, organism alcătuit din 767 deputaţi, membri ai comitetelor executive ale consiliilor populare judeţene şi al municipiului Bucureşti. Camera legislativă urmează să-şi aleagă, în prima sa şedinţă, biroul şi comisiile.

A fost desemnat, de asemenea, Comitetul pentru Problemele Consiliilor Populare, format din 125 de membri, şi Biroul Executiv al acestuia.

După pauză, lucrările congresului au fost conduse de tovarăşul **Petru Enache**, membru supleant al Comitetului Politic Executiv, secretar al C.C. al P.C.R.

La dezbaterile generale au mai luat cuvîntul tovarăşii **Marin Enache**, preşedintele Consiliului popular al judeţului Galaţi, **Maria Lazăr**, prim-vicepreşedinte al Consiliului popular al judeţului Buzău, **Vasile Bărbulescu**, preşedintele Consiliului popular al judeţului Olt, **Marcel Dobra**, preşedintele cooperativei agricole de producţie Gîrbovi, judeţul Ialomiţa, **Ioan Resiga**, preşedintele Consiliului popular al oraşului Lupeni, judeţul Hunedoara, **Pavel Aron**, preşedintele Consiliului popular al judeţului Arad, **Ioan Ungur**, preşedintele Consiliului popular al judeţului Mureş, **Rada Ştefănescu**, preşedintele Consiliului popular al comunei Lehliu, judeţul Călăraşi.

Ţinînd seama că la dezbaterile în plen şi în cele 9 secţiuni pe domenii de activitate au luat cuvîntul 327 tovarăşi, care au abordat în mod corespunzător problemele care au constituit conţinutul ordinii de zi a congresului, la propunerea prezidiului, s-a hotărît sistarea discuţiilor.

Avînd în vedere deosebita importanţă teoretică şi practică a strălucitei cuvîntări rostite de tovarăşul Nicolae Ceauşescu, secretarul general al Partidului Comunist Român, preşedintele Republicii Socialiste România, în deschiderea lucrărilor acestui impresionant forum al democraţiei noastre muncitoreşti, revoluţionare, cuvîntare care deschide în faţa întregului nostru popor noi şi luminoase perspective în activitatea de înfăptuire a hotărîrilor Congresului al XIII-lea al P.C.R., s-a propus ca, în legătură cu aceasta, congresul să adopte o hotărîre.

Într-o atmosferă entuziastă, de vibrant patriotism, congresul a adoptat, în unanimitate, hotărîrea.

Congresul a adoptat, apoi, în unanimitate, programele şi proiectele de legi înscrise la ordinea de zi.

A fost adoptată, de asemenea, în unanimitate, Hotărîrea-Chemare a Congresului al III-lea al consiliilor populare judeţene şi al preşedinţilor consiliilor populare municipale, orăşeneşti şi comunale, adresată tuturor oamenilor muncii pentru realizarea în cele mai bune condiţii a sarcinilor de plan pe anul 1985 şi pe cincinalul actual, precum şi pentru asigurarea tuturor condiţiilor realizării obiectivelor cincinalului 1986—1990.

În încheierea lucrărilor celui de-al III-lea Congres al consiliilor populare judeţene şi al preşedinţilor consiliilor populare municipale, orăşeneşti şi comunale, **întîmpinat cu îndelungi aplauze, cu urale şi ovaţii, a luat cuvîntul tovarăşul NICOLAE CEAUŞESCU, secretarul general al Partidului Comunist Român, preşedintele Republicii Socialiste România.**

Cuvîntarea secretarului general al partidului a fost urmărită cu atenţie şi subliniată în repetate rînduri cu urale şi aplauze puternice. S-a scandat în repetate rînduri: „Vom munci şi vom lupta, ţara o vom înălţa!", „Ceauşescu să trăiască, România să-nflorească!", „Ceauşescu — eroism, România — comunism!".

Şedinţa de încheiere a lucrărilor înaltului forum al democraţiei noastre muncitoreşti-revoluţionare la sfîrşit într-o atmosferă de înălţător entuziasm. Sub imensa cupolă a Complexului expoziţional răsună acordurile Imnului Frontului Democraţiei şi Unităţii Socialiste — „E scris pe tricolor Unire".

Toţi cei prezenţi în marea sală a congresului, în picioare, aclamă minute în şir pentru partid şi secretarul său general, tovarăşul Nicolae Ceauşescu, care şi-a consacrat întreaga sa viaţă binelui şi fericirii întregului nostru popor, cauzei socialismului şi păcii.

Prin urale şi ovaţii, participanţii la lucrări au exprimat, în numele milioanelor de oameni ai muncii pe care i-au reprezentat la congres, angajamentul ferm de a nu precupeţi nici un efort pentru a asigura înaintarea în ritm şi mai înalt a patriei noastre spre noi culmi de progres şi civilizaţie, pentru înfăptuirea cu succes a luminoaselor programe stabilite de Congresul al XIII-lea al partidului, a Programului partidului de făurire a societăţii socialiste multilateral dezvoltate şi înaintare a României spre comunism.

Prin problematica de o deosebită însemnătate a documentelor dezbătute, prin întreaga desfăşurare a lucrărilor, cel de-al III-lea Congres al Consiliilor populare judeţene şi al preşedinţilor consiliilor populare municipale, orăşeneşti şi comunale s-a constituit într-o puternică manifestare a unităţii de neclintit a întregului nostru popor în jurul partidului, al secretarului său general, exprimînd hotărîrea tuturor cetăţenilor ţării de a acţiona neabătut pentru realizarea hotărîrilor Congresului consiliilor populare, în vederea accelerării progresului multilateral al României socialiste.

★

La plecare, în faţa pavilionului central al Complexului expoziţional din Piaţa Scînteii, care a găzduit lucrările congresului, mii de oameni ai muncii din Capitală au făcut, ca şi în ziua precedentă, tovarăşului Nicolae Ceauşescu, tovarăşei Elena Ceauşescu o caldă manifestare de dragoste şi stimă. Printr-un adevărat culoar viu, secretarul general al partidului, tovarăşul Nicolae Ceauşescu, tovarăşa Elena Ceauşescu au străbătut pe jos aleea centrală, pînă la impunătorul arc ce domină intrarea în complex. Cei veniţi să-i salute purtau drapele tricolore şi roşii, portrete ale conducătorului partidului şi statului nostru, ale tovarăşei Elena Ceauşescu, pancarte cu urări la adresa gloriosului nostru partid, a patriei socialiste, îndemnuri pentru unirea eforturilor în marea bătălie de îndeplinire a istoricelor hotărîri ale Congresului al XIII-lea al partidului. Se aclama cu însufleţire „Ceauşescu — P.C.R.!", „Ceauşescu şi poporul!", „Stima noastră şi mîndria, Ceauşescu — România!", exprimîndu-se astfel gîndurile şi sentimentele de dragoste şi preţuire, de recunoştinţă fierbinte ale tuturor cetăţenilor patriei faţă de cel mai iubit fiu al naţiunii noastre, care conduce cu înţelepciune şi fermitate revoluţionară patria şi poporul spre comunism.

Tineri şi pionieri au oferit cu dragoste frumoase buchete de flori. Imaginea sărbătorească a acestei frumoase zile de toamnă a fost întregită de cîntece şi dansuri executate cu măiestrie de formaţii artistice profesioniste şi de amatori.

Tovarăşul Nicolae Ceauşescu, tovarăşa Elena Ceauşescu au răspuns cu prietenie acestor calde manifestări ale dragostei şi bucuriei cu care oamenii muncii, toţi cetăţenii ţării, întîmpină de fiecare dată pe conducătorul încercat al partidului şi statului nostru.

Lucrările în secţiuni

La **SECŢIUNEA PENTRU PROBLEMELE INDUSTRIEI REPUBLICANE ŞI ALE DEZVOLTĂRII INDUSTRIEI MICI**, ale cărei lucrări au fost conduse de tovarăşul **Constantin Dăscălescu**, membru al Comitetului Politic Executiv al C.C. al P.C.R., prim-ministru al guvernului, au participat 1 793 delegaţi şi invitaţi.

În prezidiul secţiunii au mai luat loc tovarăşii: Gheorghe Pană, Marin Enache, Ion Radu, Radu Bălan, Gheorghe Cordea, Maria Gheorghe, Petru Lăzărescu, Gheorghe Marinescu, Elena Mitreanu, Ion Poppa.

Au luat cuvîntul tovarăşii: Ştefan Mangu, Nicolae Dicu, Radu Bălan, Nicolae Spinu, Felicia Georgevici, Constantin Smeu, Marin Matei, Elena Covaci, Nicolae Armengioiu, Ioan Sposib, Coralia Săndulescu, Dumitru Sandu, Toma Lupaş, Eva Richter, Constantin Dobrescu, Ştefan Ilieş, Eugen Teodorescu, Constantin Stoica, Maria Gheorghe, Corvin Graor, Octavian Bora, Ion Tănase, Petra Cristea, Eugen Nechifor, Ion Ioniţă, Constantin Dobrescu, Gheorghe Ciurez, Ion Potoară, Elena Mitreanu, Fülop Carol, Constantin Uzum, Sabin Faur, Ioana Arbore, Gheorghe Dăogaru.

Lucrările **SECŢIUNII PENTRU AGRICULTURĂ, SILVICULTURĂ, INDUSTRIE ALIMENTARĂ ŞI GOSPODĂRIREA APELOR**, la care au participat 2 680 deputaţi şi invitaţi, au fost conduse de tovarăşul **Ion Dincă**, membru al Comitetului Politic Executiv al C.C. al P.C.R., prim viceprim-ministru al guvernului.

În prezidiu au mai luat loc tovarăşii: Gheorghe David, Nicolae Giosan, Gheorghe Stoica, Pavel Aron, Vasile Bărbulescu, Maria Bradea, Ion Ceauşescu, Ion Cioară, Vasile Marin, Ion Traian Ştefănescu.

În cadrul dezbaterilor au luat cuvîntul tovarăşii: Ion Spătărelu, Mihai Vasilache, Nagyolah Dezso, Ion Urcan, Constanţa Semeniuc, Ion Potîrlea, Emil Moldovan, Persida Catană, Gheorghe Duma, Teodor Pop, Gheorghe Dănilă, Petre Duck, Floare Popa, Ion Păltineanu, Constantin Catrina, Maria Negoiescu, Niculin Băiţică, Traian Morariu, Elisabeta Cioroianu, Ionel Costandache, Ioan Toma, Gheorghe Anghel, Maria Neofit, Ioan Mohr, Vasile Prodan, Anica Domniţeanu, Teodor Filipescu, Leana Puiu, Radu Nicola, Traian Motoiescu.

Lucrările **SECŢIUNII PENTRU INVESTIŢII, CONSTRUCŢII INDUSTRIALE, AGRICOLE, LOCUINŢE ŞI ALTE OBIECTIVE SOCIAL-CULTURALE, PROIECTARE ŞI SISTEMATIZARE**, la care au participat 1 100 deputaţi şi invitaţi, au fost conduse de tovarăşul **Manea Mănescu**, membru al Comitetului Politic Executiv al C.C. al P.C.R., vicepreşedinte al Consiliului de Stat.

Din prezidiu au mai făcut parte tovarăşii: Virgil Cazacu, Ludovic Fazekas, Nicolae Mihalache, Ioachim Moga, Ion Bogdan Băluţă, Ion Caranghel, Virgil Marcoşanu, Ioan Popa, Maria Popescu, Marin Stoianovici.

În cadrul dezbaterilor au luat cuvîntul tovarăşii: Nicolae Beuran, Vasile Prodea, Dumitra Popescu, Livia Oprişescu, Romeo Dragomirescu, Radu Scutelnicu, Ion Popa, Andrei Fabian, Eugenia Grădişteanu, Teodor Gavrilă, Gheorghe Năstase, Ioan Konerth, Liliana Chirilă, Ion Glodeanu, Dumitru Mosora, Lenuţa Vişan, Dumitru Popescu, Nicolae Mihalache, Rodica Mereu, Ioana Lazăr, grl. lt. Vasile Dragomir, Nicolae Bircă, Vasile Rareţ, Gheorghe Popescu, Dumitru Năstase, Aurel Cioran, Domnica Maier, Nicolae Iordache, Virgil Marcoşanu, Ion Stan, Nicolae Gherghel, Ioana Baciu, Viorel Bulgăreanu, Gheorghe Popescu, Gheorghe Sîrbu, Maria Stanciu.

Lucrările **SECŢIUNII PENTRU REDUCEREA CONSUMURILOR, ECONOMISIREA ŞI FOLOSIREA DE NOI SURSE DE ENERGIE ŞI VALORIFICAREA MATERIILOR PRIME LOCALE**, care au reunit 450 de deputaţi şi invitaţi, au fost conduse de tovarăşul **Ilie Verdeţ**, membru al Comitetului Politic Executiv al C.C. al P.C.R., secretar al C.C. al P.C.R.

În prezidiu au mai luat loc tovarăşii: Dumitru Alecu, Ion Cazacu, Aurel Costea, Viorel Faur, Traian Gîrba, Ioan Inceu, Ilie Matei, Ana Mihu, Iulian Ploştinaru, Ion Savu.

Au luat cuvîntul tovarăşii: Ilie Matei, Ilie Morodan, Marin Liscan, Aurora Mîrza, Ion Savu, Dumitru Alexe, Dumitru Alecu, Alexandru Dinu, Magdalena Sütö, Ioan Rusu, Valeria Bişa, Valerian Găină, Dumitru Cristea, Gheorghe Marinescu, Ioan Schuller, Rodica Biţoianu, Traian Gîrba, Teodor Maghiar, Constantin Chimisliu, Vasile Cojocaru, Teodor Şuteu, Romulus Sandra, Doina Constandache, Cristian Rădulescu, Aurel Costea, Ioan Crişan, Constantin Pîrvuleţ, Alexandrina Sonea, Nicolae Matei, Vasile Niţu, Ion Cazacu, Rodica Popescu, Constantin Vasilache, Adalbert Kedves, Constantin M. Găitan.

Lucrările **SECŢIUNII PENTRU PREGĂTIREA FORŢEI DE MUNCĂ, ÎNVĂŢĂMÎNT, CULTURĂ ŞI SĂNĂTATE**, la care au luat parte 442 delegaţi şi invitaţi, au fost conduse de tovarăşul **Petru Enache**, membru supleant al Comitetului Politic Executiv, secretar al C.C. al P.C.R.

Din prezidiu au mai făcut parte tovarăşii: Constantin Amariei, Miu Dobrescu, Dumitru Popescu, Suzana Gâdea, Pantelimon Găvănescu şi Ion Teoreanu.

În cadrul secţiunii au luat cuvîntul tovarăşii: Aurel Negucioiu, Maria Gavruţă, Dumitru Şandru, Vasile Cătuneanu, Dan Pavelescu, Biro Geza Iosif, Ileana Bartan, Gheorghe Milca, Tiberiu Nicola, Mihai Mocanu, Ion Jinga, Dobriţa Ţigăran, Ioan Puşcaş, Ion Biriş, Ion Mitrea, Ieronim Bora, Haralambie Alexa, Sebastian Nicolau, Ştefan Benţa, Margareta Cucu, Carmen Dobrescu, Teodor Marian, Florea Ghiţă, Octavia Ivan şi Lucian Agache.

Lucrările **SECŢIUNII PENTRU FINANŢE ŞI BUGET LOCAL**, la care au participat 550 deputaţi şi invitaţi, au fost conduse de tovarăşul **Gheorghe Rădulescu**, membru al Comitetului Politic Executiv al C.C. al P.C.R., vicepreşedinte al Consiliului de Stat.

Din prezidiu au mai făcut parte tovarăşii: Maria Ghiţulică, Iosif Szasz, Vasile Cornea, Trifon Darie, Ioan Geană, Gheorghe Leucuta, Gheorghe Oiţă, Raveica Sănduleac, Gheorghe Tănase, Constantin Zanfir.

Au luat cuvîntul următorii tovarăşi: Ioan Geană, Victoria Ene, Ioan Deciu, Bitoleanu Fota, Gavrilă David, Pavel Belean, Ion Cazacu, Ortansa Grecu, Silvia Negoiasa, Ion Iagăru, Gavril Vakar, Amalia Florea, Vasile Roşoiu, Ioan Păcurar, Octavian Murariu, Cornelia Şoimeanu, Petre Gigea, Mihail Kovacs, Alexandru Mangu, Elena Şerban, Mircea Dumitraşcu, Emilian Drehuţă, Ion Simion, Dionisie Coiţa, Oltiţa Ionescu, Minerva Zamfir, Vasile Iacob, Maria Hincu, Gheorghe Leucuţa, Ilie Simeria, Ion Copoieru, Vasile Dănău, Elena Burac, Aron Belaşcu, Vasilica Patentaşu, Vasile Mitrea, Vasile Alecu, Virginia Vîntu, Teodor Marinescu, Margareta Sorescu, Gherghina Turcescu.

Lucrările **SECŢIUNII PENTRU ACTIVITATEA DE TRANSPORTURI, GOSPODĂRIE COMUNALĂ ŞI LOCATIVĂ**, la care au participat 637 de deputaţi şi invitaţi, au fost conduse de tovarăşul **Iosif Banc**, membru al Comitetului Politic Executiv, secretar al C.C. al P.C.R.

În prezidiu au mai luat loc tovarăşii: Elena Nae, Nicolae Angheloiu, Ioan Bejan, Grigore Dima, Gheorghe Ene, Mihai Frunză, Anton Lungu, Constantin Niţă, Ion Popescu, Laurean Tulai.

Au luat cuvîntul tovarăşii: Ion B. Popescu, Rodica Neagoe, Septimiu Tascău, Teodor Tudor, Nicolae Bătrînu, Sofron Munteanu, Ion Răducu, Ion Andrei, Rodica Pop, Mihai Pintilie, Olimpia Cireşica Gîndilă, Sarolta Taloş, Andras Antal, Dumitru Duţu, Iosif Bulea, Vasile Vlaicu, Gheorghe Ciobanu, Ion Jianu, Iulian Simionescu, Eugenia Gidea, Ion Voiculescu, Eugenia Cheregi, Titu Piinişoară, Mihai Lucian Popescu, Constantin Popa, Gheorghe Danci, Neculai Preda, Dumitru Raveica, Ioan Drăgan, Valeriu Şerban, Ioan Maer, Ernest Szotyori, Paraschiva Ilcos, Constantin Fleancu, Petre Costeschi, Costică Arteni, Gheorghe Onet, Nicolae Staicu, Traian Dumitraşcu, Aurel Negară, Nicolae Dinu, Niculiţa Lebit, Ştefan Birceri, Constantin Meşteru, Nicolae Vasilescu, Victoria Popescu, Nicolae Zevedei, Emeric Lerm, Ana Schom, Emil Păvăleanu, Gheorghe Rizea.

Lucrările **SECŢIUNII PENTRU ACTIVITATEA DE COMERŢ ŞI ÎN DOMENIUL DEZVOLTĂRII SERVICIILOR PENTRU POPULAŢIE**, la care au participat 600 de deputaţi şi invitaţi, au fost conduse de tovarăşa **Alexandrina Găinuşe**, membru al Comitetului Politic Executiv al C.C. al P.C.R., viceprim-ministru al guvernului.

În prezidiul secţiunii au mai luat loc: Paul Niculescu, Ana Mureşan, Ion Anastasiu, Vasile Bărbulet, Vasile Carolică, Petre Dănică, Aurelian Gubandru, Venerica Pătru, Ştefan Rab şi Nicolae Spătaru.

Au luat cuvîntul tovarăşii: Vasile Bărbulet, Anuţa Năsui, Dumitru Ţucă, Nicolae Mocanu, Adriana Moraru, Eugenia Costea, Constantin Iurea, Elena Schuster, Gavril Cosma, Elena Cojocaru, Ştefan Negreţ, Dan Ilie Morega, Andrei Kiss, Constanţa Balint, Gheorghe Balica, Maria Olaru, Ion Stănescu, Ion Anastasiu, Maria Chiriac, Dumitru Ciobanu, Maria Flucsă, Şerban Şerban, Elena Tindeche, Aurel Tufan, Ana Găman, Marin Ristea, Niculina Moraru, Gheorghe Marinescu, Dumitru Bogdan, Virgil Crişan, Maria Moisoiu, Elian Duică, Maria Ciobotă, Aurelian Gubandru, Aurica Munteanu, Geza Andraşi, Aurelia Nedelcu, Gheorghe Nună, Maria Pitică, Nicolae Albu, Nicolae Rovinaru, Petru Bochiş, Adrian Cernţoiu, Mihai Capinaru.

Lucrările **SECŢIUNII PENTRU PERFECŢIONAREA ACTIVITĂŢII CONSILIILOR POPULARE, DEZVOLTAREA DEMOCRAŢIEI SOCIALISTE ŞI PARTICIPAREA OAMENILOR MUNCII LA CONDUCEREA VIEŢII ECONOMICO-SOCIALE**, la care au participat 704 delegaţi şi invitaţi, au fost conduse de tovarăşul **Emil Bobu**, membru al Comitetului Politic Executiv, secretar al C.C. al P.C.R.

În prezidiu au mai luat loc tovarăşii: Lina Ciobanu, Victor Cojoacă, Teodor Coman, Tamara Dobrin, Ioan Foriş, Ion Frăţilă, Ileana Georgescu, Mihai Marina, Maria Ştefan şi Ioan Ungur.

Au luat cuvîntul tovarăşii: Ioan Ungur, Elisabeta Avram, Gheorghe Glodeanu, Ileana Dinică, Gheorghe Spinu, Marin Neaţu, Alexandru Nedelea, Ileana Georgescu, Ion Caita, Mariana Belis, Ion Ioniţă, Vilma Deak, Gheorghe Negoescu, Elena Zamfir, Carol Wagner, Ioan Foriş, Gheorghe Sandu, Ioana Bolba Mateescu, Octavian Ghiţă, Ludovic Kovacs, Olimpiu Achim, Mihai Marina, Onorina Nedelcu, Geta Toader, Dumitru Calancea, Petru Mureşan, Lidia Roşoga, Ioan Reţegan, Mihai Pleşcan, Ion Frăţilă, Dumitru Pîrvulescu, Mihai Niculiţă, Iacob Ecovită, Maria Biftoi, Gheorghe Dascălu, Georgeta Marinescu, Dumitru Vieru, Alexandru Belea, Gheorghe Alboiu, Maria Blidişel, Cornel Berlea, Viorel Ştefănescu, Florea Neagu.

— Relatarea pe larg, în presa de dimineaţă —

CUVÎNTAREA TOVARĂŞULUI NICOLAE CEAUŞESCU

la încheierea lucrărilor Congresului al III-lea al consiliilor populare

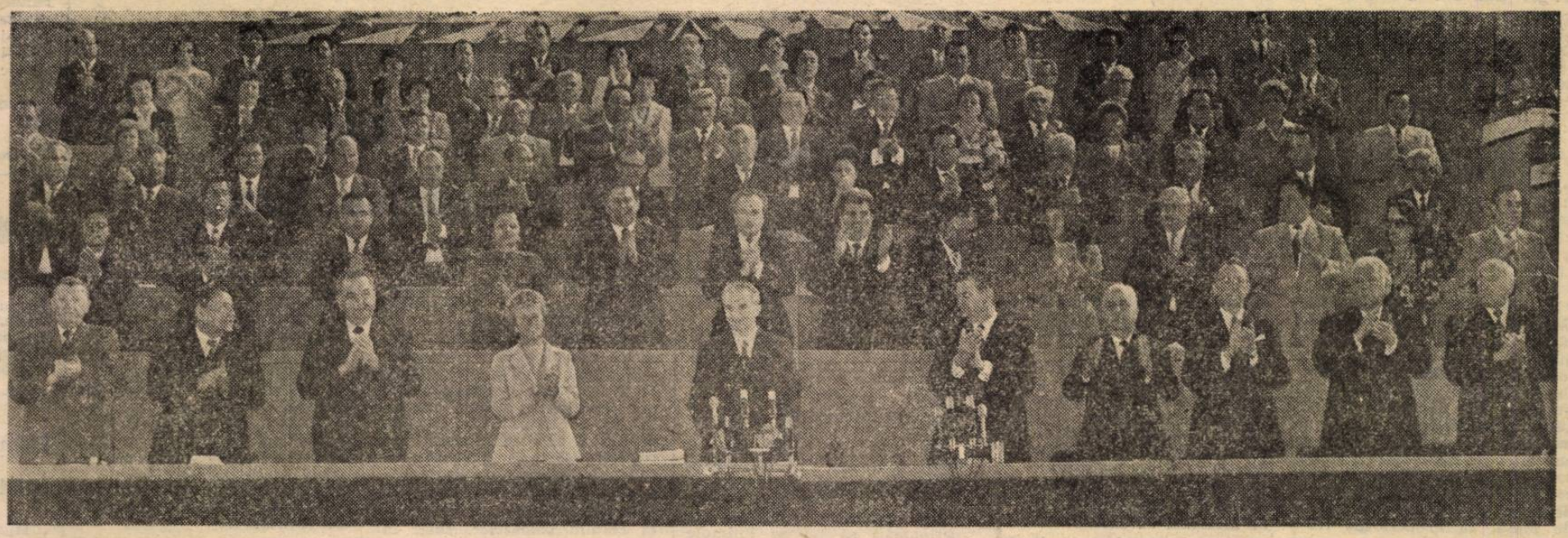

(Urmare din pag I)

Iată de ce trebuie să facem totul pentru ca, în 1990, țara noastră să se prezinte cu realizarea în cele mai bune condiții a programelor adoptate, a obiectivelor noii etape de făurire a societății socialiste multilateral dezvoltate — și să ne putem propune astfel trecerea la o etapă superioară de dezvoltare. Numai în aceste condiții vom putea spune că ceea ce am discutat aici, autocriticile, angajamentele s-au realizat și că, într-adevăr, am tras toate învățămintele ! Am convingerea că așa vom proceda cu toții, tovarăși ! **(Urale și aplauze puternice ; se scandează „Ceaușescu — P.C.R. !", „Ceaușescu — cruism, România — comunism !").**

Vreau să vă spun deschis, tovarăși, că aș dori ca, în 1990, la congresul următor, să fie cît mai puține critici și autocritici — și să ne prezentăm cu rezultate cît mai bune. Eu aș dori ca în cuvîntul meu de atunci să am de făcut critici cît mai puține și cît mai multe aprecieri la adresa muncii voastre ! **(Urale și aplauze puternice, prelungite ; se scandează „Ceaușescu — P.C.R. !", „Ceaușescu și poporul !").**

Iată de ce, și acum, la încheierea congresului, doresc să atrag atenția asupra necesității de a se face totul în vederea realizării programelor de autoconducere, autoaprovizionare, autogestiune și autofinanțare. Ele reprezintă o perspectivă și un cadru minunat pentru crearea condițiilor înfăptuirii principiilor comuniste în societatea noastră.

Este necesar să trecem, de asemenea, cu toată fermitatea la înfăptuirea sistematizării și reconstrucției localităților patriei noastre. Pentru a veni în sprijinul consiliilor populare în realizarea acestor obiective, începînd din 1986 se vor aloca din fondurile centrale ale statului sumele corespunzătoare pentru construirea anual a cel puțin 20 000 de apartamente în comune și sate. **(Aplauze puternice, prelungite ; se scandează „Ceaușescu și poporul!").**

În același timp, din mijloacele cetățenilor, urmează să se mai construiască, de asemenea, un număr important de locuințe și apartamente.

Pe această bază, pînă în 1990, în toate comunele să fie construite centrele tuturor comunelor, iar cu locuințele ce se vor construi pînă în anul 2000 să terminăm, în linii generale, reconstrucția comunelor, transformînd toate comunele patriei noastre în puternice cetăți economice, sociale, culturale, în puternice centre, comune-orășenești, care să asigure condiții de viață și de muncă cît mai bune pentru toți locuitorii acestor localități. **(Aplauze și urale puternice, îndelungate ; se scandează „Ceaușescu și poporul !").**

De asemenea, ne gîndim să adoptăm un program special de a sprijini mutarea din orașele mari, în comune, a unor pensionari, pentru a le crea condiții de locuit, de viață, și, în felul acesta, să poată desfășura și o anumită activitate utilă, care le va păstra sănătatea și un spirit sănătos. **(Vii și puternice aplauze).**

Așa cum am menționat la deschiderea congresului, prin aceste măsuri, prin toate programele pe care le-am adoptat, se va asigura ridicarea continuă a nivelului de dezvoltare economico-socială a județelor și localităților patriei, realizîndu-se condiții pentru o adevărată egalitate în drepturi între toți cetățenii patriei, pentru apropierea condițiilor de viață și de muncă din comune de cele din orașe. Practic, aceasta este calea pentru dispariția deosebirilor dintre orașe și sate și pentru crearea condițiilor ca cetățenii României socialiste, indiferent în ce localitate vor locui, să aibă aceleași condiții de muncă, de viață, de cultură, aceleași posibilități de afirmare a capacității lor creatoare, de a servi patria și poporul, în toate împrejurările ! **(Aplauze și urale puternice ; se scandează „Ceaușescu și poporul !", „Ceaușescu — România, stima noastră și mîndria !").**

Pe această cale — și numai pe această cale — vom crea condițiile trecerii României spre societatea comunistă, asigurării celor mai bune condiții de viață și libertate poporului nostru, a independenței și suveranității patriei ! **(Urale și aplauze puternice ; se scandează „Ceaușescu — P.C.R. !", „Ceaușescu și poporul !").**

Stimați tovarăși,

Așa cum am subliniat în expunerea mea, avem tot ce este necesar pentru realizarea programelor de dezvoltare, a hotărîrilor Congresului al XIII-lea al partidului. Acum, hotărîtoare este munca practică, organizatorică desfășurată în toate domeniile de activitate.

Este necesar să se treacă cu toată hotărîrea, de către toate consiliile populare — și atrag atenția și în acest cadru — și de către comitetele județene, de către toate organele și organizațiile de partid, la buna organizare a muncii în toate sectoarele de activitate.

Avem programe bune, tovarăși, dar, așa cum a dovedit practica, numai programele nu sînt suficiente. Trebuie să ne angajăm cu toată hotărîrea în activitatea practică pentru realizarea lor. Să îmbunătățim stilul și metodele de muncă, să ridicăm conducerea întregii activități la nivelul cerințelor puse de Congresul al XIII-lea al partidului. Să facem astfel încît fiecare consiliu popular, conducerea fiecărei unități economico-sociale, fiecare organizație de partid să-și îndeplinească în cele mai bune condiții rolul pe care îl au în organizarea și conducerea întregii activități, pentru a răspunde astfel încrederii acordate de partid, de popor. **(Aplauze și urale puternice ; se scandează îndelung „Ceaușescu și poporul !").**

Doresc să menționez, încă o dată, că, reîntorși acasă, trebuie să acționați cu toată fermitatea pentru realizarea în cele mai bune condiții a planului producției din industrie și din toate celelalte sectoare, pe acest an și pe întregul cincinal. Este necesar să faceți totul pentru a încheia actualul plan cincinal cu rezultate cît mai bune și pentru a pune astfel o bază trainică pentru cel de-al VIII-lea cincinal.

În mod deosebit atrag atenția asupra necesității de a se lua toate măsurile pentru realizarea în cele mai bune condiții a producției și a exportului.

De asemenea, trebuie să se treacă imediat la măsurile necesare în vederea desfășurării în cele mai bune condiții a activității din agricultură. Începînd de săptămîna viitoare, de fapt din 15 septembrie, urmează să se treacă la însămînțări și să se acționeze în așa fel încît, pînă la 10 octombrie, să fie încheiate toate lucrările de însămînțări de toamnă. Numai așa vom pune o bază trainică pentru recolta anului viitor. Să asigurăm toate condițiile ca, pînă la 25 octombrie, toate culturile însămînțate în toamna acestui an să fie răsărite, pentru a putea înfrăți, și pentru a putea avea, în acest fel, garanția că, anul viitor, vom obține o recoltă bună la grîu, la orz și la celelalte culturi.

De asemenea, trebuie executate în bune condiții toate lucrările de pregătire a însămînțărilor de primăvară — mă refer la arăturile de toamnă și celelalte lucrări.

În același timp, trebuie intensificate lucrările de strîngere a recoltei. Există o anumită întîrziere la recoltat — și, de aceea, trebuie folosite toate forțele, luate măsuri ca toată lumea din comune să iasă la strînsul recoltei. Nimeni nu trebuie să justifice, într-o formă sau alta, că nu a strîns recolta atunci cînd trebuie, fără nici o pierdere ! Avem tot ce este necesar — și trebuie să luăm toate măsurile în această privință ! Aceasta este prima dovadă — și va fi prima dovadă — că s-a înțeles bine ce am discutat în congres, că angajamentele luate, critica și autocritica nu au fost formale, ci sînt urmate imediat de fapte, de acțiuni concrete. **(Aplauze și urale puternice ; se scandează „Ceaușescu și poporul !").**

În încheiere, îmi exprim convingerea că hotărîrile congresului vor determina îmbunătățirea activității generale, ridicarea muncii tuturor consiliilor populare la un nivel superior, corespunzător cerințelor puse de partid, de legile țării, așteptării maselor populare, a poporului.

În întreaga activitate este necesar să se acționeze cu toată fermitatea în vederea înfăptuirii neabătute a hotărîrilor Congresului al XIII-lea al partidului. Tot ceea ce urmează să realizeze fiecare consiliu popular, și, pe ansamblu, consiliile populare, trebuie să aibă în vedere interesele generale ale poporului, ale locuitorilor din fiecare localitate, să servească dezvoltării generale a patriei, bunăstării materiale și spirituale a tuturor oamenilor muncii, a întregului popor, întăririi continue a forței materiale a României, a independenței și suveranității sale. **(Aplauze și urale puternice ; se scandează „Ceaușescu și poporul !", „Vom munci și vom lupta, țara o vom înălța !").**

Avînd convingerea că toate consiliile populare, organele și organizațiile de partid vor trage concluziile necesare și vor acționa pentru îmbunătățirea întregii activități viitoare, încheiu cu urarea adresată participanților la congres, consiliilor populare, tuturor oamenilor muncii, întregului nostru popor de noi și noi succese și realizări în toate domeniile, de multă sănătate și fericire !

Declar închise lucrările Congresului consiliilor populare.

Spor la muncă, tovarăși ! **(Aplauze și urale puternice, prelungite ; se scandează îndelung „Ceaușescu — P.C.R. !", „Ceaușescu și poporul !", „Stima noastră și mîndria — Ceaușescu, România !". Într-o atmosferă de puternică însuflețire și vibrant entuziasm, de strînsă unitate în jurul partidului, toți cei prezenți în marea sală a congresului se ridică în picioare și ovaționează îndelung pentru Partidul Comunist Român — forța politică conducătoare a întregii națiuni — pentru secretarul general al partidului, președintele Republicii Socialiste România, tovarășul Nicolae Ceaușescu).**